

**PONTIFICIA UNIVERSIDAD CATÓLICA DEL ECUADOR  
FACULTAD DE COMUNICACIÓN, LINGÜÍSTICA Y LITERATURA  
ESCUELA DE MULTILINGÜE EN NEGOCIOS Y RELACIONES Y  
RELACIONES INTERNACIONALES**

**TRABAJO DE TITULACIÓN PREVIA A LA OBTENCIÓN DEL TÍTULO DE  
LICENCIADA MULTILINGÜE EN NEGOCIOS Y RELACIONES  
INTERNACIONALES**

**ANÁLISIS DE LA INTERNACIONALIZACIÓN DE LAS IDEAS DE RAFAEL  
CORREA EN SU GOBIERNO. CASO: PODEMOS ESPAÑA 2007-2014**

**LIZBETH SAYDEE RODRIGUEZ QUILACHAMIN**

**AGOSTO, 2018  
QUITO-ECUADOR**

## **DEDICATORIA**

A Dios

A mi madre Sandra por la guía de cada paso que di, la sonrisa y el aliento de cada día.

A mi abuelo Alfonso porque las acciones siempre son el mejor ejemplo, a mi abuela Haydee porque me enseñó a alcanzar cada sueño.

A Michael gracias por cada día que aprendimos y remamos juntos.

## **AGRADECIMIENTO**

A mis padres por ser el apoyo de cada decisión logro fracaso y meta cumplida. A mis abuelos maternos son ellos el impulso para ser mejor cada día. A mis tíos por su consejo oportuno y preocupación, primos por ser la alegría de cada etapa.

A mi directora Gilda por la paciencia los consejos y sobre todo el apoyo al final de una etapa y el descubrimiento de otra.

Finalmente a todos quienes formaron parte de esta etapa amigos, profesores; una simple discusión siempre termina en grandes ideas.

## Contenido

TEMA .....	III
ANÁLISIS DE LA INTERNACIONALIZACIÓN DE LAS IDEAS DE RAFAEL CORREA EN SU GOBIERNO. CASO: PODEMOS ESPAÑA 2007-2014 .....	III
RESUMEN .....	III
ABSTRACT.....	III
RIASSUNTO .....	III
INTRODUCCIÓN .....	1
1. CAPÍTULO I.....	8
Contexto social y político del gobierno de Correa y su marco legal .....	8
1.1 Inicio de la Revolución Ciudadana: La estrategia política que llama a población.....	8
1.1.1 Alianza País el nuevo partido ecuatoriano.....	10
1.1.2 Del congreso a la formación de una asamblea.....	11
1.1.3 La inclusión de la población ecuatoriana en el cambio: los canales de comunicación enlaces, sabatinas y el slogan de la Revolución ciudadana.....	13
1.2 Un nuevo modelo de gobierno para los ecuatorianos .....	14
1.2.1 Los cinco poderes el aumento de la participación ciudadana .....	16
1.2.2 Nueva organización territorial e institucional.....	17
1.2.3 El aumento de la participación del Estado y la nueva burocracia.....	19
1.3 Marco legal e institucionalidad para el cambio.....	22
1.3.1 Constitución del 2008: La vigésima primera .....	27
1.3.2 Creación de nuevas instituciones: la SECOM (Secretaría Nacional de Comunicación).....	32
1.3.3 El rol estratégico de la SENPLADES y los sectores estratégicos .....	34
2. CAPITULO II.....	40
PODEMOS MOVIMIENTO ESPAÑOL ENCONTRA DEL ESTABLISHMENT...40	
2.1 Principales representantes de Podemos y su influencia .....	40
2.1.3 Activismo político de Podemos .....	45
2.2.1 Movimiento de los indignados 15M .....	47
2.2.2 Crisis económica española.....	48
2.2.3 Denuncias de corrupción en el gobierno español .....	50
2.3 Podemos en la escena política española.....	51
2.3.1 La tercera fuerza política en España en solo dos años.....	52

2.3.2	Población española afiliada al partido .....	54
2.3.3	Movimiento alejado del bipartidismo .....	54
3.	CAPITULO III .....	58
	LA INTERNACIONALIZACIÓN DE IDEAS Y SU INFLUENCIA EN LAS AGENDAS POLÍTICAS Y DISCURSOS .....	58
3.1	Influencia de Rafael Correa y la internacionalización .....	58
3.1.1	Enfoque del gobierno de Rafael Correa período: 2007-2013 .....	59
3.1.2	Enfoque del análisis del discurso crítico y la Teoría constructivista en el gobierno. ....	61
3.1.3	Transversalización del discurso en el modelo de gobierno .....	62
3.2	Podemos en España.....	63
3.2.1	Organización y estructura: de Podemos como partido político .....	64
3.2.2	Los circuitos el ADN de Podemos.....	65
3.2.3	Podemos el movimiento académico discursivo .....	67
3.3	Similitud de agendas políticas y discurso .....	68
3.3.1	Plan Nacional del Buen Vivir 2009-2013 .....	69
3.3.3	Marco de comparación político y discursivo .....	72
4.	ANÁLISIS .....	74
5.	CONCLUSIONES .....	94
6.	RECOMENDACIONES .....	96
7.	BILIOGRAFÍA.....	98

## **TEMA**

### **ANÁLISIS DE LA INTERNACIONALIZACIÓN DE LAS IDEAS DE RAFAEL CORREA EN SU GOBIERNO. CASO: PODEMOS ESPAÑA 2007-2014**

## **RESUMEN**

La presente investigación analizará cómo la internacionalización de las ideas de Rafael Correa en Ecuador, y su injerencia en el Movimiento Podemos de España años 2007- 2014, encontró varios lineamientos para la comprobación de esta internacionalización, primero a través de un estudio crítico discursivo de las Sabatinas durante su presidencia para un caso y para el otro con los programas la Tuerka; El propósito de esta investigación es la identificación de las similitudes en ambos procesos mismos que generan dicha internacionalización y que pese a ser generados en diferentes contextos son igualmente utilizados y adaptados a las realidades de cada país. De esta forma, una visión constructivista permitirá comprender la creación del discurso forjado por el individuo; y que es tomado en cuenta como actor en las relaciones Gobierno-Estado, y por el otro lado, a la Interdependencia Compleja que muestra cuáles son cambios internos que sufre el Estado que provienen del entorno exterior. Esta investigación se realizó a través del análisis crítico del discurso que hace una comparación de ideas de donde se pudieron obtener tres categorías de comprobación, identificación del otro, ideologías, problemas sociales. En conclusión, se evidencia la existencia de diferentes factores de internacionalización entre el individuo como actor de las relaciones internacionales y de Estado-Estado, la creación de diversos canales que generaron una carga discursiva paralela para países.

**Palabras claves:** internacionalización, similitudes, discurso, individuo, relaciones internacionales, contextos diferentes.

## **ABSTRACT**

The present research will analyze how the internationalization of the ideas of Rafael Correa in Ecuador, and his interference in the politic movement Podemos in Spain years 2007-2014, found several guidelines for the verification

of this internationalization, first through a critical discursive study of the Sabatinas during his presidency for one case and for the other with the Tuerka programs; The purpose of this research is to identify the similarities in both processes that generate such internationalization and that despite being generated in different contexts are also used and adapted to the realities of each country. In this way a constructivist vision will allow to understand the creation of the discourse forged by the individual; and that it is taken into account as an actor in Government-State relations, and on the other hand to complex interdependence that shows which are the internal changes suffered by the State that come from the external environment. This research was carried out through the critical analysis of discourse that makes a comparison of ideas from which three categories of verification could be obtained, identification of the other, ideologies and social problems. In conclusion, there is evidence of the existence of different factors of internationalization between the individual as an actor in international relations and State-State, the creation of various channels that generated a parallel discursive burden for countries.

**Key words:** internationalization, similarities, discourses, individual, international relations, different contexts.

## **RIASSUNTO**

Questa ricerca dovrebbe analizzare come l'internazionalizzazione delle idee di Rafael Correa in Ecuador, e la sua interferenza nel movimento Podemos della Spagna anni 2007-2014, hanno trovato alcune linee guida per testare questa l'internazionalizzazione, in primo luogo attraverso uno studio critico della discorsiva delle Sabatina durante la sua presidenza per un caso e per l'altro con i programmi Tuerka; Lo scopo di questa ricerca è di identificare somiglianze in se stessi processi di internazionalizzazione e generare detto che pur essendo generato in diversi contesti vengono anche utilizzati e adattato alle realtà di ciascun paese. In questo modo una visione costruttivista permetterà di comprendere la creazione del discorso forgiato dall'individuo; ed è preso in considerazione come attore nei rapporti governo-Stato, e dall'altro lato della interdipendenza complessa che mostra cambiamenti interni, che hanno esperienza da parte dello Stato dall'ambiente esterno. Questa ricerca è stata

condotta attraverso l'analisi critica del discorso che fa un confronto di idee da cui si possono ottenere tre categorie di verifica, l'identificazione dell'altro, le ideologie, i problemi sociali. In conclusione, è evidente che vi sono diversi fattori di internazionalizzazione tra individuo come attore delle relazioni internazionali e lo stato a stato, creando diversi canali che hanno generato un carico discorsivo parallela paesi.

**Parole principali:** internazionalizzazione, somiglianze, discorsi, individuo, relazioni internazionali, diverse contesti

## INTRODUCCIÓN

El análisis de la gestión de un gobierno es un tema complejo, mismo que de manera usual, busca identificar indicadores que viabilicen la medición de la factibilidad de las propuestas, planes y leyes presentadas. Analizar un gobierno no implica únicamente a las instituciones, sino que abarca diversos aspectos que van más allá de una mera estructura; como por ejemplo, la internacionalización de ideas. Al hablar de la internacionalización de las ideas es necesario considerar que éstas tratan sobre una persona, su ideología y su réplica en otro modelo de gobierno, en otras realidades. Las esferas de acción se expanden y generan relaciones de Estado a Estado, siendo el principal objeto de estudio de las relaciones internacionales incluyen, además, el análisis de la política interna que está dentro del estudio de la carrera Multilingüe en Negocios y Relaciones internacionales ya que tiene un enfoque de análisis que permite incluir teorías para su análisis y además que crea un canal directo de investigación para temas de gobierno y de democracia pues hace un estudio de los actores de dichas relaciones internacionales a través del discurso.

Varios ejes temáticos se incluyen en esta disertación ; la síntesis del contexto social, político y económico del gobierno de Rafael Correa y sus principales planes, la implantación de un nuevo modelo político y de gobierno que ha tenido amplias implicaciones en toda la reestructuración del país y de su institucionalidad. De modo conjunto, el gobierno ha instaurado nuevas agencias para transversalizar sus políticas dado que se ha buscado la promoción de dos temas durante su mandato: 1) la soberanía y 2) la integración latinoamericana. Esta dependencia crea acuerdos formales entre actores donde la política exterior influye en la política interna. En el mundo de hoy todos y todas estamos interrelacionados (Sociedad civil, Gobierno y Estado) a través de la diversificación de canales que implican una estrecha relación, diálogo e intereses compartidos por los actores.

Al tomar en consideración el enfoque constructivista se posibilita el análisis del discurso creado por el individuo y, por primera vez, lo toma en cuenta como actor en las relaciones Gobierno-Estado. Debido a esta nueva inclusión, se abre la puerta al Estado para permitir la influencia de las ideas que promueven estos nuevos agentes mismas que se incorporan en las normas de comportamiento de los Estados lo que, en consecuencia, genera una internacionalización de ideas que afectan los modelos de gobierno.

La presente propuesta de disertación de grado nace a partir de la importancia de analizar una década de gestión de una misma persona en representación de un mismo partido político, el cual ha tenido una influyente participación en la creación de políticas que han cambiado la forma de gobernar al país y han abierto nuevos marcos legales en Ecuador. De lo anterior parte, a su vez, la necesidad de entender cómo estos cambios afectan a la población y a las personas que forman parte de un país en donde es primordial empezar a crear conciencia política y social que nos permita generar acciones y ser un agente activo en las decisiones que se toman.

Esta investigación conceptualiza las ideas gobiernistas de Rafael Correa y su desarrollo está garantizado por la existencia de diversas fuentes entre las cuales están los sus discursos y cadenas sabatinas. El período a analizar es de 2007 a 2014, tiempo de su presencia en el gobierno, donde se llevará a cabo un análisis político y socioeconómico de su gobernanza, mismo que a lo largo del escrito se transforma en nuestra principal fuente de medición de las ideas y políticas de Rafael Correa. Dicha consideración expondrá información útil para el análisis de los efectos de la propagación de sus ideales en el colectivo Podemos, el cual abanderó sus movimientos a través de la identificación con esta ideología; para que esto se compruebe, el estudio se profundizará en el entendimiento de la exportación de un modelo político en diferentes ideas.

La hipótesis busca analizar el contexto social y político del gobierno de Ecuador, sus políticas y nuevos marcos legales se han transformado en una referencia para la propuesta de participación ciudadana del movimiento Podemos en España contra el *establishment*; lo que genera la internacionalización de las ideas de Rafael Correa y su incidencia en la agenda política-social en el período del 2007-2014. En la comprobación de la presente investigación se ha propuesto como objetivo general; Delinear los factores que condujeron a la internacionalización de las ideas de Rafael Correa y su influencia en el caso particular de Podemos España, desde el 2007-2014, haciendo eco en el año 2010. Ya que se vivió, para ambos países, un período de conmoción. Siendo así, por un lado, en Ecuador se vivía la reafirmación de un proceso político que se vio influido por los hechos suscitados el 30 de septiembre del 2010 donde a raíz de una revuelta policial provocó toda una revocatoria del proceso, misma que no se logró completar por la reacción de la ciudadanía para algunos y por unilateralidad con la que fue tratada para otros; mientras tanto, por otro lado en España, se evidenciaba en 2010 un año de cambios y nuevas propuestas para la sociedad que se encontraba aplacada por diferentes contextos como: el aumento del desempleo, las denuncias de corrupción y la crisis económica que sumía la población. Dentro de los objetivos específicos están Analizar los indicadores del gobierno que permitan entender el contexto político y social en el que se desarrollan las ideas planes y políticas del gobierno. Identificar las causas de la creación de movimientos sociales y políticos como Podemos que se apeguen a la idea de ciudadanía y su activa participación y finalmente determinar la incidencia del discurso de Rafael Correa en la internacionalización de las ideas que generan una agenda política para Podemos mismo que se cumplieron a través de un análisis de discurso.

Para realizar el análisis se utiliza la metodología de análisis de discurso crítico presentado por Teun A. Van Dijk (1999) quien nos habla sobre el análisis obtenido de los textos en el contexto social y político. Para extraer contenido del contexto ecuatoriano se hace uso de las 12 sabatinas presentadas por el presidente Rafael Correa en el año 2010 después del 30 de septiembre del mismo año; y para obtener información por el lado español, se realiza mediante las intervenciones políticas de toda la primera temporada del programa La Tuerka

de Pablo Iglesias y demás pronunciamientos en varios medios de comunicación. Se hace referencia a la identificación del otro contra quien se opta por objetivar las quejas y direccionar su malestar en todos los niveles. En el caso de España, Podemos eligió antagonizar a “las castas”, vinculadas a los gobiernos y las grandes empresas de la oligarquía empresarial, la partidocracia. En el caso de Ecuador, los “otros” eran los denominados “pelucones”. En una segunda estancia en la investigación se recalca el tema de los problemas sociales en ambos discursos, siendo estos: pobreza, ambientales y principalmente en economía. Por otro lado, España y Ecuador pese al contexto diferente han sabido resaltar esta indignación para un alcance, del lado ecuatoriano, con apoyo de los sectores sociales populares que han sido marginados históricamente; y, en el caso de España, se abarca la cuestión de las personas afectadas por la crisis de 2008 y la aparición de movimientos sociales que empezaron a agruparse en contra del *establishment*. Finalmente, se estudia los problemas en la sociedad en aristas varias que van desde cuestiones de ambiente hasta educación, señalados en la matriz de microproposiciones y macroproposiciones.

Dos teorías se emplearon en esta investigación: la teoría constructivista, que sostiene que los seres humanos viven en el mundo que ellos mismos construyen, por lo que se convierten en actores principales de este teniendo la capacidad de tomar sus propias decisiones. Considerando que el mundo del ser humano se encuentra en construcción permanente, se menciona la existencia de los denominados “agentes” a quienes los constructivistas proponen como los principales puentes de creación de una perspectiva de un mundo que es socialmente construido; esto es, todo lo relacionado e inherente al mundo social de los individuos ya que es construido por ellos mismos. De esta manera, el mundo es y se puede comprender porque es perceptible a la construcción de los seres humanos (Onuf, 1997; Toledo, 2016). Por otro lado, en cuanto a la interdependencia compleja se resalta los elementos que la caracterizan: los canales múltiples que conectan las sociedades, mismos que para fines del presente estudio se los tomará en consideración dado que incluyen tanto nexos informales, entre élites gubernamentales (cara a cara y mediante telecomunicaciones encuentros políticos concentraciones entre otros) y

organizaciones transnacionales (tales como bancos o corporaciones, multinacionales), así como acuerdos formales, entre agencias de servicio exterior. Esto se resume a canales que están dentro de las relaciones interestatales, hasta trans-gubernamentales y finalmente las transnacionales, con cambios en las agendas estatales, y con una fuerte baja de la fuerza militar (Keohane y Nye, 1987). Ambas teorías se presentan como complementarias, vistas bajo la óptica de una carga discursiva, ya que de un lado la interdependencia compleja tiene como características a los canales múltiples que toman en cuenta a distintos actores; en este caso a las personas que crean sus propios discursos que como en el constructivismo, actúan como correas de transmisión, haciendo más sensibles a las políticas gubernamentales. Esto afecta a las agendas que contiene múltiples temas que no están colocados en una jerarquía clara o sólida, y se van adaptando a las realidades sociales y momentos de la situación estudiada. Adicionalmente, mecanismos como la politización de agendas a través de actores sociales habla también de un acercamiento a elementos del constructivismo. La politización se manifiesta como un acto comunicativo con el fin de cambiar las prioridades estatales a nivel interno y externo (Keohane y Nye, 1987).

En lo que respecta a la justificación, es sabido que para el estudio de las relaciones internacionales las agendas gubernamentales son un amplio tema de investigación. Los lineamientos de una ideología pueden ser intelectualmente contruidos y moralmente aceptados con fines de modelación, ordenamiento, explicación y prescripción de una política (Medina y Ortegón, 2006). De esta manera se ven inmersos en un orden lógico más que en uno cronológico, esto se entiende desde la perspectiva de representación descriptiva de la aplicación de un modelo político que va más allá del análisis de un contexto que enmarca: a la sociedad, a la economía, al discurso y a la política por lo que no solo encaja en ciencias sociales sino que también engloba a las relaciones internacionales y la política (Medina y Ortegón, 2006). Este estudio posibilitará un mejor entendimiento del manejo de las relaciones: poder-Estado e ideología-modelo político; considerando además que, de manera histórica, los partidos políticos no

se han generado por parte de la academia sino a través de intereses y la conglomeración del pueblo quien nunca antes se ha visto tan inmerso, activo y crítico en la política como en estos años tanto en España como en Ecuador.

El análisis de la influencia que tiene un gobernante a través de su modelo ideológico comprende una amplia gama de modificaciones para llevar de las propuestas a los hechos; estos deben estar interrelacionados a toda la existencia de una determinada situación problemática de la sociedad para que la modificación este direccionada a ampliar el campo de posibilidades que tiene el gobierno para aplicar su planificación. Lo anterior efectúa un determinado curso de acción que produce ciertos resultados que son los objetivos de cada mandato. Además de políticas que han sido generadas y que intervienen en la manera de vivir de la población, sus percepciones y lo que se entiende por política son los factores que generan, en el imaginario colectivo, proyectos de revolución y de transformación que pueden generar o no un apego al modelo que se aplica principalmente para comprender al país en donde nos desarrollamos mostrando los hechos que incurren en nuestro día a día (Medina y Ortegón, 2006)

La importancia de este trabajo radica en entender las relaciones internacionales a nivel micro y cómo éstas han sido producto de la internacionalización de ideas, modelos y proyectos. A nivel individual, permite mantener la perspectiva y contacto propio con los acontecimientos del común y diario vivir, el porqué de las decisiones tomadas en un contexto más amplio y cómo afectan a la percepción de lo que sucede en el país y, a su vez, a la economía y al entorno social, laboral y educativo ya que cada revolución implica cambios y estos conllevan nuevas influencias y conceptualizaciones. Estudiar modelos políticos y agendas gubernamentales nos permite comprender cómo y cada cuánto tiempo el imaginario colectivo cambia y determinar si en efecto cada individuo se ve directamente influenciado por la sociedad y política de su entorno dado que estas identidades estatales, determinan quién es cada Estado y quiénes son los otros, además de afectar los intereses de los mismos. Estas identidades, que son cambiantes, dependen del contexto histórico, cultural,

político y social por lo que tenemos a los denominados *influentials* que para este caso de estudio son Rafael Correa y Pablo Iglesias (Pauselli, 2013; Onuf, 1997)

## 1. CAPÍTULO I

### **Contexto social y político del gobierno de Correa y su marco legal**

En este capítulo se presenta una descripción de los cambios que el Ecuador ha tenido como país durante los diez años de gobierno de Rafael Correa, dentro del mismo se profundizará ciertos puntos de interés desde el inicio de la carrera política del antiguo presidente, y cómo se formó el partido, y las premisas entorno a la idea de la Revolución Ciudadana. Se incluye también el contexto de cambio que sufrió el marco constitucional ecuatoriano, las mismas instituciones públicas y la burocracia. A su vez, también se mencionará la inclusión de la población en este proceso y la visibilización de los diferentes sectores que se incluyeron para tener la nueva estructura gubernamental en Ecuador.

El objetivo principal del capítulo es resaltar los principales ejes de la transformación en el ámbito político y social para poder entender cuáles fueron los impactos de esta gestión en la creación de un modelo político y su posterior comparación para observar la influencia de las ideas en otros proyectos políticos.

Finalmente, analizar los objetivos de una transición de modelos de gobierno y cambio de políticas permite observar los puntos clave de internacionalización y que son parte del mayor cambio en estructura, leyes y organización del gobierno mismo que siguió un modelo que tenía por nombre: Revolución Ciudadana, y lo amplió al contexto de su país, España.

#### **1.1 Inicio de la Revolución Ciudadana: La estrategia política que llama a población.**

La Revolución Ciudadana se presenta como la estrategia política que abanderó Rafael Correa en los inicios de su gobierno; el 15 de enero de 2007 es su fecha de partida, con el objetivo de lograr la refundación del Estado ecuatoriano y consolidar el proyecto social mismo que busca construir el Socialismo del Buen Vivir (Arevalo,2014) Para Mazzolini (2016) el discurso político tuvo la capacidad de forjar una nueva voluntad colectiva, la cual logró

interpelar una amplia variedad de sujetos, para luego analizar cómo, y bajo cuáles solicitudes este discurso encontraba un abanico de identidades. Estas últimas se imponen a la voluntad colectiva a partir de una gama de demandas heterogéneas existentes en la sociedad ecuatoriana, las cuales estaban direccionadas al rechazo de los sectores que tenían el poder y los medios de producción (Mazzolini, 2016)

La idea se cristalizó en los primeros meses de gobierno, el presidente electo puso todo su empeño en el cumplimiento inmediato de sus principales ofertas de campaña, las cuales estaban enmarcadas en un sin número de áreas, se buscó que el Estado sea parte del protagonismo en materia de planificación de desarrollo nacional, regulación de la economía y las finanzas, y redistribución de la riqueza. Se incrementó la inversión pública en el campo social, en materia de vivienda y se duplicó el bono de desarrollo humano antes llamado de la pobreza a su vez se abrieron nuevas líneas de crédito para medianos y pequeños productores entre otros planteamientos (Ramírez, 2008)

El movimiento Alianza País, presentó a la Revolución Ciudadana como un conjunto, ya que representa a la voz de los que nunca fueron escuchados, de los pobres y desposeídos. Es además el pensamiento influenciado por pensadores ecuatorianos que han aportado desde diferentes enfoques a una voluntad política insurgente (direccionada al Socialismo del Siglo XXI) que busca nuevos rumbos para la patria (Manifiesto Ideológico Alianza País, 2015)

La Revolución Ciudadana no solo es el concepto del partido político, a la vez está dividida en diez revoluciones; la primera es la revolución agraria que se presenta como la oportunidad de redistribuir la riqueza de la tierra para generar una producción justa y equitativa que tome en cuenta las necesidades del campesino y seguridad alimenticia. La segunda es del conocimiento y de las capacidades frente a la privatización y la mercantilización, que ha sufrido el conocimiento y reivindicar esta herramienta de libertad del ser humano (Manifiesto Ideológico Alianza País, 2015)

Tanto la revolución social y de justicia, seguridad y convivencia están direccionadas a una perspectiva universal que va de la mano a los derechos humanos y su cumplimiento. Por el lado de la revolución cultural y ética se busca tener una sociedad crítica que reconozca los limitantes del pasado y los supere. Así también son parte la revolución política y constitucional y la de soberanía y de integración latinoamericana, que está ligada principalmente a darle a la modernización, democratización y recuperación del Estado al pueblo. Y finalmente, la revolución ecológica que busca reivindicar a la naturaleza sobre el capital y ponerla en conjunto con el ser humano para convivir en armonía (Manifiesto Ideológico Alianza País, 2015)

La revolución ciudadana no solo fue la estrategia; fue considerada como el compromiso para la creación de un Estado justo y de derecho que buscaba una transformación en todos los aspectos tanto político económico y sociales, de frente a este concepto existe también una amplia gama de observaciones que van desde sus significantes y la forma en la que fue idealizada pues la mayor crítica está orientada a que se perdió el concepto que inicialmente se propuso , las demandas que tenía el país eran diferentes a las que se plantearon tanto en los sectores involucrados como en los proyectos que se estaban persiguiendo. De esta forma la Revolución Ciudadana se posesionó como la dirección a seguir para alcanzar las metas deseadas por el gobierno de turno y el partido que estaba al mando del cual se profundizará en el siguiente subtítulo (Mazzolini, 2016)

### **1.1.1 Alianza País el nuevo partido ecuatoriano**

Alianza País Patria Altiva i Soberana nace de la idea de formar un movimiento político promovido por un grupo de organizaciones y movimientos sociales como son : Iniciativa Ciudadana, que surgió para el derrocamiento del ex presidente Lucio Gutiérrez, Acción Democrática Nacional cuyas bases principales estaban en las provincias de Manabí y El Oro, el Movimiento Alfarista Bolivariano que junto al jubileo del 2002 logró consolidar los esfuerzos para la creación del movimiento que estaba encabezado por Rafael Correa, Gustavo Larrea, Fander Falconí y Alberto Acosta (Opal PUCE, s/f)

El movimiento fue fundado oficialmente el 3 de abril del 2006, para las elecciones de ese mismo año y se presenta como:

Alianza País es una organización política de ciudadanas y ciudadanos, de organizaciones, movimientos y colectivos que se proponen luchar por la democracia, la igualdad, la soberanía, la solidaridad, la justicia social, la diversidad, para eliminar la opresión, la dominación, la desigualdad, la injusticia y la miseria, con el objetivo de construir el Socialismo del Buen Vivir (Manifiesto Ideológico Alianza País, 2015)

El movimiento está caracterizado por representar una plataforma diferente a las acostumbradas en el Ecuador, Alianza País personalizó la política y la transformó en una opción con ideas tomadas desde otros países un ejemplo fue la realización de diferentes asambleas y reuniones nacionales en las que además participaron el Partido socialista frente Amplio, agrupaciones de servidores públicos, movimientos humanistas y las bases sociales representadas en la figura política de los comités ciudadanos en sus diferentes formas: familiares, barriales, zonales, locales y provinciales involucrando vertical y horizontalmente para sus propuestas principios y comunicación en el partido (Opal PUCE, s/f). Alianza País cuenta además con una estructura organizacional que para fines de esta investigación se ampliará en los siguientes capítulos.

### **1.1.2 Del congreso a la formación de una asamblea**

Tras la posesión del gobierno en enero de 2007, una de sus primeras acciones fue el llamado a consulta popular para el 15 de abril su principal objetivo era la convocatoria a la Constituyente. El 30 de septiembre se llevó a cabo la elección de asambleístas, donde Alianza País, obtuvo 80 de las 130 curules. La Asamblea Constituyente, se instaló en Montecristi (en el Complejo Alfaro, construido específicamente para esa finalidad) el 29 de noviembre el Congreso (entro en receso desde el 28 de septiembre hasta el 22 de octubre) terminando sus actividades el 25 de octubre de 2008, eliminándolo de forma definitiva (Salgado, s/f)

Una vez instalada esta Asamblea Constituyente, esta cesó en sus funciones al Congreso Nacional que había experimentado su más bajo nivel de aceptación, contrarrestando a la nueva tendencia política que tenía cada vez más una mayor

aprobación, dando como resultado el nacimiento de nuevos actores que reclamaban cambios profundos en el manejo de lo público (Salgado, s/f)

Acorde Salgado (s/f)) se conformaron diez mesas de trabajo las cuales durante once meses se ocuparon de recoger diversas opiniones para redactar, discutir, llevar al pleno y aprobar 444 artículos que componen el cuerpo principal de la nueva Constitución. Estas mesas de trabajo fueron:

- Derechos Fundamentales y Garantías Constitucionales
- Organización, Participación Social y Ciudadana
- Estructura e Instituciones del Estado
- Ordenamiento Territorial y Asignación de Competencias
- Recursos Naturales y Biodiversidad
- Trabajo, Producción e Inclusión Social
- Mesa de Régimen de Desarrollo
- Justicia y Lucha contra la Corrupción
- Soberanía, Relaciones Internacionales e Integración
- Legislación y Fiscalización (Salgado, s/f)

Esta nueva conformación y reinención del Congreso ahora Asamblea generó un impacto en la población, mismo que trató de sacudir a los ecuatorianos para que de algún modo busquen involucrarse en los diversos aspectos de la política, bajo ese marco se justifica la creación de comisiones que buscan abarcar un mayor número de temas que incluyan a la población sus condiciones. De este modo la imagen del escenario político se amplió, no solo en términos nuevos que se emplearon en la Constitución, configuró la visión de democracia representativa con la inclusión de la población que buscaba incluir a todos los sectores en el debate, diálogo y decisiones (Salgado, s/f)

¿Pero realmente sabían, los ecuatorianos por lo que votaron el 15 de abril de 2007? Para Brewer (s/f) no fue así acorde a los resultados de las encuestas publicadas antes de la elección que mostraron altos índices de desconocimiento de que era una Asamblea Constituyente y para qué servía y porque el cambio de

nombre; además de esto a lo largo del tiempo se mostró que la Asamblea Nacional Constituyente, y su nueva organización, por sí misma no era la solución a nada, no debía mostrarse como la panacea, pues bien podía ser un instrumento para el rediseño del sistema político ecuatoriano y perfeccionar la democracia, que surgió en un momento de particular crisis política, que no se configuró como instrumento inclusivo ni de conciliación y consenso, si no que por otro lado abre las puertas a un gobierno autoritario (Brewer, s/f). Esta inclusión del pueblo, que se profesaba abiertamente, encontró otros mecanismos no convencionales para la inserción del pueblo mismos que se verán a continuación.

### **1.1.3 La inclusión de la población ecuatoriana en el cambio: los canales de comunicación enlaces, sabatinas y el slogan de la Revolución ciudadana.**

La Revolución Ciudadana, en tanto discurso y propuesta política, utiliza diversas formas de comunicación (enlaces ciudadanos, propagandas en la televisión, carteles en la ciudad, etc.). Se trata de un discurso manejado por Rafael Correa desde inicios de su campaña, el cual a lo largo de estos diez años de gobierno se ha consolidado y ha tenido gran acogida por parte de la ciudadanía así como también insatisfacción por ciertos sectores (Espinoza, 2011)

Es en los enlaces sabatinos en donde más se puede observar y escuchar los supuestos básicos de esta propuesta. La Revolución Ciudadana aparece de manera transversal a todo el discurso de Correa, ligada a diversos temas y situaciones. Sin embargo, lo que nos interesa analizar en particular es cómo en este discurso se despliegan relaciones estrechas entre aquellas expresiones abstractas y el mundo interior del ciudadano. Se trata de describir cómo la propuesta política de la Revolución Ciudadana, a través del discurso, se convierte en un tema relacionado con la subjetividad, el mundo particular, el espacio íntimo de los actores a los cuales va dirigido (Espinoza, 2011)

La estrategia política Alianza País, presentó todo un Programa de Transformación para el período 2007-2011, para volver a tener país, “para

volver a tener Patria”. Con la ayuda y participación de todos y todas, proponemos una revolución ciudadana; un cambio radical del estado de situación actual (Plan de gobierno Alianza País ,2007). Esta idea incluyente estaba direccionada en todos los ángulos que tenían el partido político y la nueva estructura creada.

El trabajo colectivo era el gran slogan del partido; la estructura creada permitió consolidar el modelo de inclusión la población en el cambio existe dos ejemplos claros de esta inclusión, por un lado, tenemos la estructura del partido que inicia desde una distribución básica como las juntas parroquiales que cuentan organizaciones micro barriales y todo un cuerpo operativo donde la gente estaba en constante interacción con las ideas de cambio. El movimiento propone la idea de minga del pasado, pero aplicada al siglo XXI, esto vuelve a hacer referencia al trabajo colectivo, solidario y recíproco para buscar el bienestar de los ciudadanos y las ciudadanas del país (Plan de gobierno Alianza País ,2007)

La participación ciudadana es un derecho y los ciudadanos deben ser parte de la toma de decisiones, de la planificación y la gestión de los asuntos públicos, así como del control popular de las instituciones del Estado. A la vez, la participación de la población en la formulación de políticas públicas es un elemento fundamental para el respeto de los derechos del Buen Vivir, que se presenta el modelo nuevo de gobierno, del que se profundizará en el siguiente subcapítulo (Salazar, 2011)

## **1.2 Un nuevo modelo de gobierno para los ecuatorianos**

Para Alianza País (2016) la estrategia apuntaba a la denominada “democracia profunda” que quiere decir “una forma de acción política que redefine las nociones del Estado, la sociedad y la participación social. Esta misma busca reforzar la inclusión, la justicia, la participación y la ampliación de los derechos, recuperar la acción política y la movilización social como los principales medios para realizar cambios democráticos en el Ecuador. (Salazar, 2011)

El nuevo modelo hacía referencia a la reafirmación de la democracia, que significaba mejorar no solo los mecanismos sino también ampliar los ámbitos de participación social y ciudadana. Por tanto, los procesos de toma de decisión del Estado deben ser democráticos, descentralizados y transparentes. Era importante también una propuesta de gobierno que apunte a la democratización de la sociedad y a la inclusión social especialmente la de los grupos vulnerables, marcando un modelo de gestión nuevo, participativo incluyente el propuesto en teoría en la campaña (Salazar, 2011)

La idea más sobresaliente del modelo de la Revolución Ciudadana era la del buen vivir que acorde a SENPLADES se refiere a la noción de desarrollo que era inexistente en constituciones previas y que era ignorada por gobiernos precedentes, pero que ha estado presente en la cosmovisión de los pueblos autóctonos del país, y se refiere a todo aquello que miramos, y conocemos, pero que ahora también será tomado en cuenta para la vida social y económica del país (SENPLADES, 2009, pág. 18)

Esta contaba con los siguientes principios:

- Construir una sociedad que reconozca la unidad en la diversidad.
- Reconocer al ser humano como ser gregario que desea vivir en sociedad.
- Promover la igualdad, la integración y la cohesión social como pauta de convivencia.
- Garantizar progresivamente los derechos universales y la potenciación de las capacidades humanas.
- Construir relaciones sociales y económicas en armonía con la naturaleza.
- Edificar una convivencia solidaria, fraterna y cooperativa.
- Consolidar relaciones de trabajo y de ocio liberadores.
- Reconstruir lo público.
- Profundizar la construcción de una democracia representativa, participativa y deliberativa.

- Consolidar un Estado democrático, pluralista y laico (SENPLADES, 2009 citado en Salazar, 2011)

La nueva visión del gobierno de turno no solo involucraba a los ecuatorianos y a cambios superficiales en la formación de modelos, sino a todo el conjunto de normas nuevas que formaban desde poderes que tendría el gobierno de turno, y que se extendieron a continuación en el siguiente subcapítulo se podrá profundizar el ejemplo m

ás claro de ampliación de poderes del Estado.

### **1.2.1 Los cinco poderes: el aumento de la participación ciudadana**

En la Constitución de la República del Ecuador 2008 figura una segmentación de poderes públicos derivados en: ejecutivo, legislativo, judicial, electoral, y transparencia y control social; generando así una novedosa configuración de división de poderes, que clásicamente era ejecutivo, legislativo y judicial manejado por la mayor parte de países (Chuquimarca, s/f).A continuación a detalle en el artículo 120 de la Constitución que resalta todos los poderes de cada una de las funciones.

Es importante decir que la Carta Magna asigna funciones específicas a los diferentes poderes empezando por el Poder Legislativo el cual posesiona al presidente, participa en la reforma constitucional; expide, deroga, modifica leyes; controla otros poderes (el Judicial no entra en fiscalización); aprueba el presupuesto general del Estado por mencionar sus principales y más fuertes potestades (Constitución del Ecuador, 2008)

Por otro lado, tenemos al: poder Legislativo mismo que posesiona al presidente, tiene la participación en la reforma constitucional; además cuenta con el poder de expedir, derogar, modificar leyes y controlar otros poderes y pedirles cuentas sobre su mandato; aprueba el presupuesto general del Estado (Constitución del Ecuador 2008,)

El Judicial administra justicia (Constitución del Ecuador 2008, art. 168) por intermedio de todas las instituciones que lo conforman: Corte Nacional de Justicia, cortes provinciales de justicia, tribunales, entre otras vela por los derechos obligaciones y garantías que se les brindan a los ciudadanos y residentes del país (Constitución del Ecuador, 2008, art. 178).

Un nuevo poder es el de la función de Transparencia y Control Social, incluido en la actual constitución; la creada en el año 1998, que precede a la del 2008 no toma en cuenta la importancia que se le da a los derechos en la constitución vigente. Para Cervino (2017) además de pensamiento neo constitucionalista en el que se cimienta la división de poderes y en la defensa de los derechos del hombre, misma que destaca los derechos humanos como fuente principal para la aplicación del derecho; es así como en la misma ha instituido todo un título para tratar sobre los derechos; dentro de los que se amplían la fiscalización del poder público que es ejercido por el pueblo mediante el derecho de participación. Está formado por el Consejo de Participación Ciudadana y Control Social, la Defensoría del Pueblo, la Contraloría General del Estado y las superintendencias como por ejemplo las Superintendencia de economía popular y solidaria, control del poder de mercado y finalmente información y comunicación (Constitución del Ecuador 2008, art. 204).

El quinto nuevo poder es la función Electoral cuya ocupación principal es encargarse del sistema electoral del país direccionado a hacer viable el sufragio de las y los ecuatorianos; en el país se maneja una democracia representativa a través del voto directo y universal para hombres y mujeres; también le corresponde la organización política dentro del territorio. Desde este punto de vista, no solo se aumentaron los poderes sino se consolidó una nueva gestión territorial e institucional. (Constitución del Ecuador 2008, art. 217)

### **1.2.2 Nueva organización territorial e institucional**

Desde el año 2007 ya instalado el “Gobierno de la Revolución Ciudadana” liderado por Rafael Correa, se impulsaron las bases de la nueva

etapa para el país, tras un período de inestabilidad política, ampliamente conocido por los derrocamientos presidenciales. El gobierno inicia una serie de reformas que apuntan a fortalecer el rol del Estado y su presencia en el desarrollo del país que busca ampliarse a todos los espacios del territorio nacional (López, 2014)

Con la entrada en vigor de última Constitución (XXI), se inició la construcción del Sistema Nacional Descentralizado de Planificación Participativa, mismo que de manera histórica comienza la planificación del país, incorpora al ordenamiento territorial como política de Estado. De esta manera se expone la implantación de la normativa que genera el ordenamiento territorial se han incorporado en la propuesta de un sistema de planificación nacional y tuvo diferentes respuestas y reacciones espacios locales, gobiernos sub-nacionales que sufrieron estos procesos (López, 2014)

Se pueden detallar tres aspectos de contexto, para entender por qué el ordenamiento territorial en la visión de desarrollo del gobierno actual, era importante para la nueva gestión política: primero se tiene a la noción del Buen Vivir, como orientación primordial de la intervención estatal en la economía, en la sociedad y en el territorio; segundo la transformación de la matriz productiva como proceso económico que promueve el Buen Vivir y en tercer lugar la descentralización que promueve la gestión territorial en escalas locales que al mismo tiempo, confiere el rol protagónico de su manejo al gobierno central (López, 2014)

Un resultado más se presenta con cambios que se han generado a raíz de la oficialización del sistema de administración territorial, pues se crea una nueva tarea para todos niveles de gobierno sub-nacionales que los obliga a planificar y gestionar sus respectivas circunscripciones territoriales. De acuerdo con datos del 2010 los gobiernos sub-nacionales, los gobiernos autónomos descentralizados son 1.035, repartidos en 22 provincias, 219 municipios, 794 juntas parroquiales. Este sistema de administración territorial promueve la “articulación de modelos territoriales de desarrollo endógeno” (SENPLADES, 2010, p. 6), articulados por los principios de subsidiariedad y

complementariedad, acorde a la base de datos del 2013, del Sistema Nacional de Información (SNI) misma que se armó en apenas tres años en colaboración la SENPLADES (SNI, 2013).

A partir de esto se crea la figura del gobierno autónomo descentralizado perteneciente al nuevo marco territorial está constituido por los GAD de regiones; provincias; cantones o distritos metropolitanos; y los de las parroquias rurales que comprende:

Cada circunscripción territorial tendrá un gobierno autónomo descentralizado para la promoción del desarrollo y la garantía del buen vivir, a través del ejercicio de sus competencias. Estará integrado por ciudadanos electos democráticamente quienes ejercerán su representación política. Aquí el aumento de la participación (SENPLADES, 2014).

### **1.2.3 El aumento de la participación del Estado y la nueva burocracia**

El contexto político ecuatoriano delineó una nueva agenda en el campo gubernamental, uno de sus ejes fundamentales fue la recuperación de la acción pública, del Estado nacional mediante la adopción de una nueva estrategia de desarrollo, que coloca a la sociedad dentro de la base de un modelo que apunta hacia la consecución del Buen Vivir, todo esto escrito como principio fundamental de la Carta Magna aprobada democráticamente por el pueblo ecuatoriano en octubre de 2008 (SENPLADES, 2009)

Este aumento de la participación está direccionado a identificar dos grandes problemas del proyecto político, mismo que era presentado como el otro : el identificado como enemigo de la nueva Revolución Ciudadana, se mostraba de esta forma al neoliberalismo; enlazado directamente a los efectos de la agenda del Consenso de Washington y el enraizamiento de las estructuras oligárquicas de poder; esta tendencia privatizadora del Estado,(propia de los años previos a la revolución).Acorde a la nueva visión fueron estas dinámicas las contribuyeron, al debilitamiento de las principales capacidades y funciones de la acción pública; por lo que el principal direccionamiento buscaba un cambio en el

modelo y una reestructuración convirtiendo al Estado en el actor principal (SENPLADES ,2009)

En lo referente a la reestructura, existió un cambio de la agenda pública por medio de una comparación situacional entre el “antes” y el “después” del acceso al poder del gobierno de la Revolución ciudadana en enero 2007, en relación a la recuperación de cinco funciones o capacidades que amplió la presencia de todo Estado nacional moderno: la innovación institucional, la planificación, la regulación y el control, la distribución y la redistribución de la riqueza y la estrategia soberana de vinculación con el resto del mundo (SENPLADES ,2009)

Dentro del campo de acción ampliado existieron puntos estratégicos cómo el aumento de la estructura ministerial que tuvo que ser modificada para el balance de comunicación dado hasta el 2015 por SENPLADES (Secretaria Nacional de Planificación y Desarrollo) el Ecuador contó con 6 sectores ministeriales los cuales estuvieron divididos en 22 ministerios y 11 subsecretarías nacionales (SENPLADES, 2015). Todo este nuevo engranaje significó en el aumento en número de instituciones, sino también que para el 2014 bordeaba los 475.361 funcionarios acorde a datos de Ministerio de Finanzas. A continuación se precisa importante graficar el modelo estructural manejado en los 10 años del gobierno de Correa esto en pro de un mejor entendimiento de las jerarquías desde la cabeza del gobierno y las sub-líneas de poder que manejaban el control del Estado:

Gráfico N°1

Organización de la Función Ejecutiva

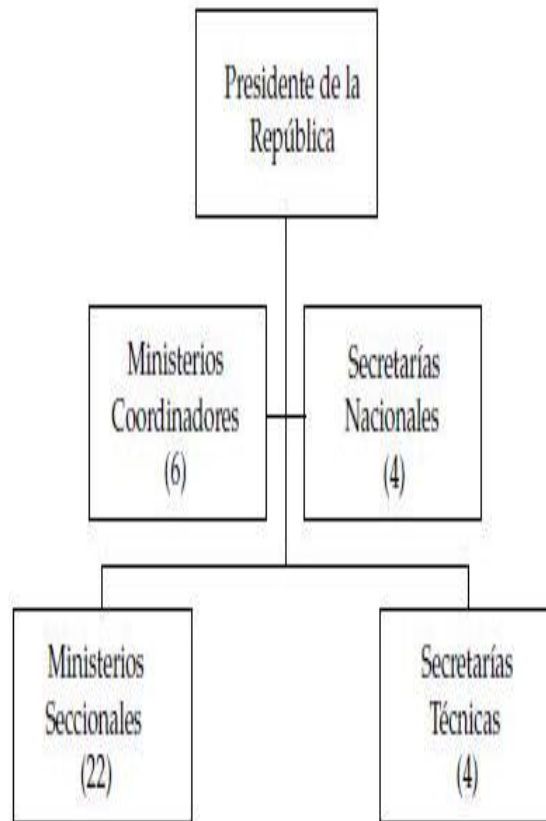

Fuente: Estatuto del Régimen Jurídico Administrativo de la Función Ejecutiva y SENPLADES.

Fuente: SENPLADES, 2015.

Recuperado de: <http://www.planificacion.gob.ec/wp-content/uploads/downloads/2015/10/Plan-Estrategico-Senplades-2014-2017.pdf> (captura de pantalla)

Gráfico N° 2

Estructura del ministerial del gobierno

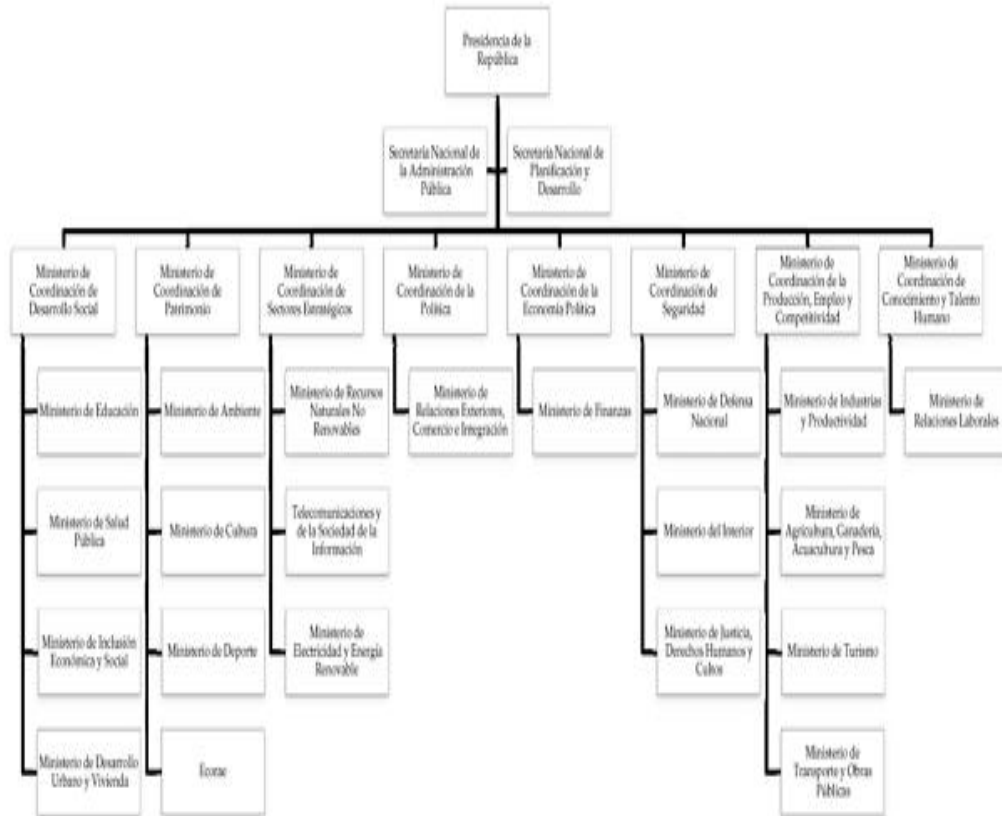

Fuente: John Polga, 2013.

Recuperado de: [http://www.scielo.cl/scielo.php?script=sci\\_arttext&pid=S0718-090X2013000100007](http://www.scielo.cl/scielo.php?script=sci_arttext&pid=S0718-090X2013000100007) (captura de pantalla)

Tras esta ampliación de la estructura donde podemos observar un aumento de participación del estado en todos los niveles jerárquicos, no solo en número de integrantes sino también en términos legales e institucionales mismos que se verán en el siguiente subcapítulo.

### 1.3 Marco legal e institucionalidad para el cambio

La nueva Constitución innovó la tradición institucional en diversas formas. En primer lugar, se creó una larga lista de derechos ciudadanos que, más allá de cumplir los anhelos de los sectores agrupados en torno a Correa, en muchos casos resultan inviables en lo fáctico. En segundo lugar, se consagró la intervención de la ciudadanía en la toma de decisiones públicas, pero no a través

del fomento de la asociación cívica espontánea sino por medio del control y del seguimiento “desde arriba” (Basabe, 2015)

La transformación institucional a la que el Ecuador apuntó al modelo de “cambio del modo de Estado“, esto debido al llamado debilitamiento de las instituciones públicas y la evolución del sistema político a nivel mundial, dicha transformación se refiere a procesos de planificación local fundados en la planificación nacional y viceversa y forman parte de la construcción de un tipo de Estado policéntrico (SENPLADES, 2009 citado en Salazar, 2001). Esto contribuye a generar una cultura institucional, basada en la cooperación y la coordinación, un proyecto nacional en el que las políticas y programas se articulan para el cumplimiento de las metas por medio de las instituciones públicas involucradas para la ejecución, seguimiento y evaluación de los proyectos. Implica también, impulsar una propuesta innovadora y viable que represente el nuevo modo de desarrollo en el país y permita generar una estrategia orientada hacia el Buen Vivir (SENPLADES, 2009 citado en Salazar, 2001)

De cara a esto, sonaban las críticas abiertas a este cambio de modelo, dado los fundamentos de la Revolución Ciudadana, es necesario observar la coherencia de los mismos con elementos centrales de las ideologías de la izquierda política. Para fines de este análisis, se hará un enfoque en la principal crítica que era el papel el Estado para Moncayo (2011) dicho papel, es la posición adoptada entre la relación de lo público y lo privado, en medio del Estado y la sociedad, entre la representación y la participación, entre el poder político que ejerce el mandatario y la soberanía del que manda, acorde a estas diferenciaciones el poder se incrementó, y el gobierno ganó espacios el sector público. Para ejemplificar se mencionará lo que se denominó como la modernización e intervención tecnocrática del Estado. Este espacio se creó un grupo los miembros de la élite política que apoya en el gobierno y, finalmente, siguió la lógica de distribución de recursos entre todos quienes a él se acercan (Basabe, 2014)

De esta manera, el espacio que se ganaba el gobierno entraba en el campo de la ampliación, a continuación, las empresas públicas a cargo de la Función Ejecutiva:

Tabla N° 1

Número de empresas creadas en el gobierno de Rafael Correa

Sector	Empresas	Descripción
<b>Sectores Estratégicos</b>		
<b>Hidrocarburos</b>	EP Petroecuador	Gestionar eficientemente los procesos de transporte, refinación, almacenamiento y comercialización nacional e internacional de hidrocarburos
	Petroamazonas EP	Desarrollar actividades estratégicas de exploración y explotación de hidrocarburos
	Flota Petrolera Ecuatoriana Flopec EP	Empresa de transporte marítimo de hidrocarburos y otros recursos naturales, estratégica para el estado ecuatoriano.
	Refinería del Pacífico CEM	Diseñar y construir el Complejo Refinador y Petroquímico Eloy Alfaro, bajo estándares internacionales de calidad y seguridad, conforme al marco legal y políticas nacionales.
	Operaciones Río Napo CEM	Desarrollar y ejecutar actividades hidrocarburíferas con eficiencia, transparencia y responsabilidad socioambiental, para proveer de recursos económicos al Estado Ecuatoriano
<b>Minería</b>	Empresa Nacional Minera Enami EP	Desarrollar la actividad minera de manera sostenible que genere recursos económicos que aseguren el crecimiento, desarrollo y la justa retribución al Estado ecuatoriano
	Gran Nacional Minera Mariscal Sucre CEM	Desarrollar la industria minera, a través de la prospección, exploración y explotación de minerales como el fosfato y el hierro, consolidando una política de aprovechamiento sustentable de los recursos minerales para propiciar el desarrollo endógeno del país.
	Corporación Eléctrica del Ecuador Celec EP	Asegurar la provisión de energía eléctrica a todo el país con altos estándares de calidad y eficiencia.

<b>Electricidad</b>	Corporación Nacional de Electricidad Cnel EP	Brinda el servicio público de distribución y comercialización de energía eléctrica, dentro del área asignada, bajo el régimen de exclusividad regulado por el Estado, a efectos de satisfacer la demanda de energía eléctrica, en las condiciones establecidas en la normativa aplicable al sector eléctrico y suministrar electricidad a los consumidores.
	Eléctrica de Guayaquil EP	Brinda el servicio público de distribución y comercialización de energía eléctrica, dentro de la ciudad de Guayaquil
	Coca Sinclair EP	Es la empresa ecuatoriana encargada del emblemático proyecto hidroeléctrico de 1,5GW Coca Codo Sinclair en la provincia de Napo, el cual debiera entrar en funcionamiento en el 2016.
	Hidrolitoral EP	Generación, comercialización, importación y exportación de energía eléctrica, así como la planificación, diseño, instalación, construcción, operación y mantenimiento de centrales de generación eléctrica.
<b>Telecomunicaciones</b>	Corporación Nacional de Telecomunicaciones CNT EP	Brindar a los ecuatorianos servicios convergentes de telecomunicaciones y TICs, para su desarrollo e integración al mundo.
	Televisión y Radio de Ecuador EP RTV Ecuador	La actividad principal es ofrecer servicios de comunicación a la ciudadanía y servicios de impresión a clientes del sector público y privado.
	Correos del Ecuador EP	Correos del Ecuador CDE E.P. es una empresa pública de servicios postales logísticos con cobertura a nivel nacional e internacional.
	Ecuador Estratégico EP	“Ejecutar planes de inversión para el desarrollo territorial en las áreas de influencia de los proyectos de los sectores estratégicos, zonas afectadas por desastres naturales y las zonas de implementación del Programa Casa para Todos”.
<b>Otros Sectores</b>		
	Tame EP	Empresa pública de servicio aéreo de pasajeros, carga y correo.
	Ferrocarriles del Ecuador EP	Administración y operación del sistema ferroviario nacional ofertando productos turísticos innovadores con altos estándares de calidad
	Empresa Pública Cementera del Ecuador EPCE	Desarrollar, industrializar, comercializar materia prima y productos terminados de la cadena de

<b>Productivo</b>		cemento e intervenir de manera efectiva en el sector cementero.
	Infraestructuras Pesqueras del Ecuador EP	Su actividad está orientada a normar nuevos modelos de gestión y facilidades relacionadas con la captura artesanal.
	Unidad Nacional de Almacenamiento EP	Empresa pública ecuatoriana, que contribuye al efectivo funcionamiento del mercado agropecuario, a través de actividades económicas de almacenamiento, administración, comercialización y distribución.
	Empresa Pública Importadora EPI EP	Articular la importación bienes que requieran las entidades y organismo de la Función Ejecutiva. Así como para garantizar el abastecimiento oportuno de bienes que estaban restringidos por distintas resoluciones administrativas.
<b>Seguridad</b>	Astilleros Navales del Ecuador Astinave EP	Desarrollar, producir y mantener soluciones sustentables para potenciar defensa, seguridad y los sectores marítima e industrial.
	Empresa de Municiones Santa Bárbara EP	La Fábrica Santa Bárbara es una Empresa Pública, alineada estratégicamente a los direccionamientos y orientaciones del Ministerio de Defensa Nacional, a través de la Subsecretaría de Apoyo al Desarrollo Sector Defensa
	Fabricamos Ecuador Fabrec EP	Empresa pública dedicada a la oferta de productos en textil y calzado, para atender la demanda del sector público y privado
<b>Social</b>	Empresa Nacional de Fármacos Enfarma EP	Investigar, producir y comercializar medicamentos para distribuirlos a través de la Red Pública Integral de Salud- RPIS, que está conformada por el Ministerio de Salud Pública-MSP, el Instituto Ecuatoriano de Seguridad Social- IESS, y los institutos de seguridad social de las Fuerzas Armadas- ISSFA y la Policía-ISSPOL.
	Empresa Pública de Parques Urbanos y Espacios Públicos	Entidad ejecutora de la construcción del Área Nacional de Recreación Los Samanes, tiene como objetivo adecuar áreas verdes para la recreación, esparcimiento y contacto con la naturaleza a los habitantes del país
<b>Conocimiento y talento humano</b>	Yachay EP	Es una empresa pública que busca potenciar los emprendimientos de base tecnológica y negocios intensivos en conocimiento. Combinando el mejor talento humano, infraestructura de punta y prácticas amigables con el ambiente

		bajo una dinámica de ciudad inteligente.
--	--	--

Fuente: SENPLADES, 2009

Elaboración: Lizbeth Rodríguez

Recuperado de: <http://www.planificacion.gob.ec/wp-content/uploads/downloads/2012/08/Recuperaci%C3%B3n-del-Estado-Nacional-para-alcanzar-el-Buen-Vivir-MEMORIA-BIENAL-2007-2009.pdf>

Con esta tabla se puede mostrar el aumento que se determina en términos del papel de Estado esta ampliación, ya que 28 empresas públicas eran del control ejecutivo para principios del 2013, de las cuales 25 eran públicas, es decir, 100% de propiedad estatal. Tres empresas fueron subsidiarias de economía mixta, donde el Estado tiene al menos el 51% de participación accionaria (SENPLADES, 2013). Se muestra de esta forma, el cambio y su principal crítica que fue el papel del Estado, en el que señalaba principalmente el accionar del gobierno en términos de manejo de fondos públicos y control. A continuación, otro cambio institucional del Estado.

### **1.3.1 Constitución del 2008: La vigésima primera**

La Constitución de Montecristi aprobada en 2008 ha marcado un hito histórico en el Ecuador no solo por la cristalización de una propuesta de campaña sino también por abrir el marco constitucional que necesitaba Rafael Correa. Además de ser la vigésima que tenía el país en su vida soberana. Se marca un nuevo reconocimiento en la participación directa de los ciudadanos que se ven inmersos en la soberanía popular, promueve el Buen Vivir como eje fundamental y que de esta manera amplía el campo de los derechos ciudadanos, basado en la profundización de la economía social y solidaria y de manera adicional reconoce diferentes formas de propiedad y organización de la economía (Salazar, 2011)

Es así que se reconstituye las capacidades de acción estatal que como se pudo mostrar en anteriores subcapítulos amplió de manera el poder gubernamental. De esta manera se logró implementar una serie de regulaciones

en temas ambientales y la consagración de los derechos de la naturaleza como parte del contexto del “*Sumak Kawsay*”. <sup>1</sup>(Salazar, 2011). A continuación, los artículos y mandatos que exponen estos principios:

Tabla N° 2

El “*Sumak Kawsay*” en la consagración de los de derechos de la naturaleza.

<p>Se declara de interés público la preservación del ambiente, la conservación de los ecosistemas, la biodiversidad y la integridad del patrimonio genético del país, la prevención del daño ambiental y la recuperación de los espacios naturales degradados (Art. 14).</p>	<p>El Estado garantizará la conservación, recuperación y manejo integral de los recursos hídricos. La autoridad a cargo de la gestión del agua será responsable de su planificación, regulación y control (Arts.411 y 412)</p>	<p>El Estado se reserva el derecho de administrar, regular, controlar y gestionar los sectores estratégicos, de conformidad con los principios de sostenibilidad ambiental, precaución, prevención y eficiencia (Art. 313)</p>
<p>Mandato 6: Minero, que declara la extinción y caducidad de las concesiones mineras que no cumplen con la Ley, de aquellas entregadas a funcionarios y ex funcionarios del sector público relacionado con minería y de aquellas ubicadas en áreas protegidas.</p>	<p>Mandato 9: de capitalización del Fondo de Solidaridad que maneja las empresas eléctricas y de telecomunicaciones.</p>	<p>Mandato 15: del Sector Eléctrico que instaura la tarifa de la dignidad y reestructura las empresas.</p>

Fuente: SENPLADES, 2009

Elaboración: Lizbeth Rodríguez

Recuperado de: <http://www.planificacion.gob.ec/wp-content/uploads/downloads/2012/08/Recuperaci%C3%B3n-del-Estado-Nacional-para-alcanzar-el-Buen-Vivir-MEMORIA-BIENAL-2007-2009.pdf>

<sup>1</sup> Una nueva visión de la naturaleza, sin desconocer los avances tecnológicos ni los avances en productividad, sino más bien proyectándolos al interior de un nuevo contrato con la naturaleza, en la que la sociedad no se separe de ésta, ni la considere como algo externo, o como una amenaza. (Dávalos, s/f)

Todos estos cambios están en el contexto de una especial participación del principio de “*Sumak Kawsay*”. Se ha visto su inserción en temas ambientales, pero además existen cuatro artículos de la constitución que denotan el interés por la productividad y el avance tecnológico, buscar un equilibrio además de los tres mandatos existentes; que incluían este precepto denotando el cambio en la dirección de la Constitución del 2008.

Los poderes estatales también incrementaron la participación social, se construye un Estado constitucional de derechos donde se estableció la primacía del poder civil (popular y ciudadano) sobre el actor militar. Se determinó como de carácter prioritario de la integración regional y el mantenimiento de fuertes relaciones del Ecuador con los países de la región. Una gran diferencia se marcó en la edad del sufragio universal al facultar el derecho al voto de jóvenes mayores de 16 años, ecuatorianos en el exterior, extranjeros, reos sin sentencia, policías y militares, que no se había dado antes pues la edad del voto se mantenía en la mayoría de edad 18 años (Salazar, 2011)

La Carta Magna del 2008 considera la planificación y las políticas públicas como instrumentos para la consecución del Buen Vivir siendo la base de su creación; esto implica que la planificación estatal debe propiciar la equidad social, territorial y debe promover la concertación (Salazar, 2011)

Con el objetivo de propiciar los principios antes mencionados se estructuró un nuevo diseño de organización de la gestión pública se ejemplificará la parte territorial, misma que implicó aclarar las competencias, facultades y atribuciones en la administración pública central y en los distintos niveles de gobierno (que serían puestos en nuevos ordenes), su objetivo se fundamentó en anclar el Estado a los territorios y de acercar las demandas ciudadanas a un específico entramado institucional que las procese. Por lo que a continuación se muestra los ejes sobre los que se busca instaurar (SENPLADES, 2009):

La primera es la tipología para la desconcentración es la definición de los ámbitos de acción de lo nacional, mismos que buscan desconcentrar el territorio

hacia los gobiernos autónomos descentralizados a instancias organizadas de la sociedad civil divididas en 4 secciones las cuales son:

- a) Privativa: las facultades de rectoría, planificación, regulación, control y coordinación se ejercen desde el nivel nacional. Ejemplo: la Presidencia de la República.
- b) Carteras con alta desconcentración y baja descentralización: la rectoría, planificación, regulación y control se ejercen desde el nivel central; la planificación regional y local con coordinación del sistema se ejercen desde el nivel intermedio o regional; existe una importante coordinación y gestión desde el nivel local. Ejemplo: distritos de coordinación en educación.
- c) Ministerios con alta descentralización y baja desconcentración. La rectoría, planificación, regulación y control se ejercen en el nivel central; la planificación regional y coordinación en el nivel intermedio; nivel local. Ejemplo: gobiernos autónomos.
- d) De acuerdo a las definiciones constitucionales de los sectores estratégicos del Estado y la rectoría por parte del Gobierno Central, se define el cuarto tipo de ministerio. La rectoría, planificación, regulación y control se ejercen desde el ámbito central; en el nivel intermedio o regional se ejercen la regulación y planificación; y en el nivel local existen diferentes modalidades de gestión para la prestación de los servicios públicos e incluso diversas modalidades de alianzas público-privadas. Ejemplo: Yachay EP (SENPLADES, 2009)

El segundo es la redefinición de estructuras orgánico-funcionales de las carteras de Estado, es decir de los ministerios dentro de los cuales existe una reinención mediante los nuevos roles y estructuras funcionales de cada uno de los sectores de la política pública. Dichas carteras tienen un funcionamiento básico similar de homologación en áreas temáticas mismas que acercan sus políticas y los servicios públicos que ofertan al territorio y que buscan una tipología de la desconcentración (SENPLADES, 2009)

El último se refiere a las regiones de planificación estructuración y administración territorial obedece a las necesidades de redistribuir el poder y la toma de decisiones, con la idea de acercar el Estado a los ciudadanos, apoyar el desarrollo de ciudades intermedias y regionales, contrarrestar el centralismo y las inequidades territoriales, para que se armonicen y coordinen las intervenciones públicas sobre una misma base territorial. Para esto se propuso una división propuesta de regionalización elaborada por SENPLADES tomó en cuenta los siguientes criterios: geológicos, de geografía humana, económicos, sociales, demográficos, culturales. Así, se configuraron 7 regiones de características similares y 2 distritos metropolitanos:

Gráfico N°3

División por regiones del Ecuador



Fuente: SENPLADES, 2009 (Captura de pantalla)

Elaboración: Senplades

Recuperado de: <http://www.planificacion.gob.ec/wp-content/uploads/downloads/2012/08/Recuperaci%C3%B3n-del-Estado-Nacional-para-alcanzar-el-Buen-Vivir-MEMORIA-BIENAL-2007-2009.pdf>

De frente a esto las principales críticas estaban centradas en esta sección se realiza una comparación de los derechos del Buen Vivir de la Constitución de 2008 con los derechos económicos, sociales y culturales de la Constitución de 1998, con la finalidad de identificar las continuidades e innovaciones. Se consideran solo aquellos que explícitamente se enuncian como derechos en las constituciones.

En términos de continuidad en el reconocimiento de derechos en ambas constituciones está presente la información, educación, vivienda, salud, trabajo y seguridad social. Se puede considerar, como derechos relacionados, el derecho a vivir en un ambiente sano y ecológicamente equilibrado de la Constitución de 2008 y el derecho a la conservación del medio ambiente de la Constitución de 1998. Las innovaciones, en términos de derechos introducidos y explícitamente reconocidos como tales en la Constitución de 2008, son las siguientes: agua; acceso seguro y permanente a alimentos sanos, suficientes y nutritivos; comunicación; cultura (art. 21 y 22); acceder y participar del espacio público; recreación y esparcimiento; práctica del deporte; tiempo libre; gozar de los beneficios y aplicaciones del progreso científico y de los saberes ancestrales; hábitat seguro y saludable; disfrute pleno de la ciudad y de sus espacios públicos (Paz y Cepeda, 2008)

### **1.3.2 Creación de nuevas instituciones: la SECOM (Secretaría Nacional de Comunicación)**

La creación de nuevas instituciones fue uno de los pilares del gobierno de Rafael Correa, una de las más controversiales fue la Secretaría Nacional de Comunicación, creada con la a través de los numerales 1, 2, 4 y 5 del artículo 16 de la Constitución de la República donde se establece el derecho a una comunicación libre, intercultural, incluyente, diversa y participativa, en todos los ámbitos de la interacción social, por cualquier medio y forma, en su propia lengua y con sus propios símbolos. Dado este, mandato esta secretaría fue adscrita a través del Decreto Ejecutivo No. 1795 el 22 de junio de 2009, y mediante Decreto Ejecutivo No. 3 de 30 de mayo de 2013, suscrito por el Eco. Rafael Correa; forjada como una entidad de derecho público con autonomía administrativa, financiera y técnica, instruyendo que se inicie su proceso de reforma institucional (SECOM, 2013)

A continuación, se explicará la importancia de la alineación de esta Secretaría en función de la creación de nuevas instituciones y de los planteamientos que van de la mano con el Plan Nacional del Buen vivir:

Tabla N°3

Alineación con el Plan Nacional del Buen Vivir

<p>PNVB : Consolidar el Estado democrático y la construcción del poder popular.</p>	<p>Construir espacios de encuentro común y fortalecer la identidad nacional, las identidades diversas, la plurinacionalidad y la interculturalidad.</p>
<ul style="list-style-type: none"><li>•OE1. Fortalecer las capacidades de la SECOM a través de la implementación de procesos de calidad y tecnológicos que permitan el crecimiento sostenido, a través de una eficaz planificación y administración de los recursos, de forma que garanticen el cumplimiento de los objetivos estratégicos de la institución.</li><li>•OE2. Consolidar un canal de comunicación integral que permita a través de procesos definidos y herramientas adecuadas la difusión de la información y la promoción de la imagen gubernamental.</li></ul>	<ul style="list-style-type: none"><li>•OE3. Fortalecer la calidad del análisis de la información que fluye en el ámbito público y es dirigida a la ciudadanía a través de los medios de comunicación.</li><li>•OE4. Fortalecer y extender el alcance de los productos comunicacionales oficiales que se ofrecen a la ciudadanía.</li></ul>

Fuente: SECOM,2013

Elaboración: Lizbeth Rodríguez

Recuperado de: <http://www.comunicacion.gob.ec/wp-content/uploads/downloads/2013/12/K1-Modelo-Gesti%C3%B3n.pdf>

De esta manera se la denomina como controversial ya que la SECOM es un órgano directamente suscrito al poder ejecutivo, se pidió varias reformas a la Estructura de la Presidencia de la República que fue la encargada de coordinar y ejecutar las políticas de comunicación entorno a las acciones emprendidas por el Gobierno Nacional. En este sentido, se estableció el nivel de relacionamiento con todas las entidades de la Administración Central con la finalidad de agrupar los criterios y mandatos emitidos por el Presidente/a de la República en materia de difusión de la información y comunicación social. Además, se buscó la colaboración de entidades de gobierno como Ministerios Coordinadores, Ministerios Sectoriales y Secretarías Nacionales bajo la regulación de la Ley de Comunicación (SECOM, 2013)

Finalmente, tras la creación y posterior funcionamiento de esta secretaría, existieron fuertes críticas uno de sus principales atacados fue la fundación Funda Medios quienes determinaron que los ataques se dieron por aplicación de la Ley Orgánica de Comunicación (LOC) que este año aumentaron cada año, dichos ataques iban desde o vulneraciones hasta agresiones por el uso abusivo del poder

estatal. La aplicación de una Ley que ha sido cuestionada por limitar la libertad de expresión y no adecuarse a los estándares internacionales en la materia, como lo han señalado los mismos relatores de la OEA y la ONU, en varias advertencias (Fundamedios, 2016)

Este es solo un ejemplo, que muestra la creación de instituciones, a continuación, se podrá ver el mayor promotor de los cambios y su rol estratégico en el gobierno de Correa.

### **1.3.3 El rol de la SENPLADES y los sectores estratégicos**

La planificación estatal en el Ecuador se inició con la Junta Nacional de Planificación y Coordinación Económica (JUNAPLA) el 28 de mayo de 1954. A partir de ese año fue remplazada por otras entidades e instituciones nacionales hasta que, en el 2004, durante el Gobierno de Lucio Gutiérrez, se creó la Secretaría Nacional de Planificación y Desarrollo (SENPLADES, 2009)

En el Gobierno del Eco. Rafael Correa, se dio el primer paso a la materialización del proyecto de reestructuración del Estado a través de la renovación de sus funciones, la organización del sistema público, el rescate de su eficiencia y legitimidad y el re direccionamiento de la Secretaría Nacional de Planificación y Desarrollo (SENPLADES), la misma que estaría encargada de presentar planes de desarrollo para el país, creación de las denominadas las “hojas de ruta” con las que el Gobierno debe guiarse durante un período de cuatro años (Salazar, 2011)

En la Constitución 2008 se enunció la necesaria proyección de planes de desarrollo para un período de cuatro años. Este anuncio dio paso a la aprobación del Plan Nacional de Desarrollo el 19 de septiembre del 2007 y del Plan Nacional para el Buen Vivir el 5 de noviembre del 2009 fueron realizables con el trabajo conjunto de la SENPLADES, la Asamblea Nacional, los ministerios, las instituciones y los equipos técnicos. Y que desde entonces se realizan por todo un equipo de personas que los lanzan cada cuatro años (Salazar, 2011)

Por un lado, el Plan Nacional de Desarrollo fue formulado en colaboración con equipos técnicos de los ministerios y secretarías de Estado y analizado en 73 mesas de consulta ciudadana realizadas en seis ciudades del país donde participaron más de 2.500 ecuatorianos en representación de diversos sectores. Por otro lado, en los Talleres de Consulta Ciudadana se articuló el Plan Nacional para el Buen Vivir y se analizaron los alcances de los objetivos, políticas y lineamientos de la acción pública (Salazar, 2011)

La Secretaría Nacional de Planificación y Desarrollo, SENPLADES, encauza su acción pública a partir del Plan Nacional de Desarrollo (PND) y articula a entidades claves en procesos conexos a la formulación de políticas públicas para dirigir la toma de decisiones, en el marco del nuevo modelo de Estado. El diseño institucional de SENPLADES se fundamenta en el ciclo de la política pública que parte de la generación de información para conocer la realidad nacional y territorial, y permitir, así, la formulación de políticas que se operativicen a través de la inversión pública monitoreada y evaluada de manera permanente. A su vez, la reforma democrática del Estado permite repensar la estructura del Estado que responda a una visión del desarrollo nacional planteada desde la planificación (SENPLADES, 2009)

Se determinaron como prioritarios lo siguientes sectores y sus respectivas industrias cada uno con un posible bien servicio y el proyecto designado para alcanzar a convertirlo en prioridad nacional, en los siguientes capítulos se mostraran a detalle, como esta priorización de sectores va ligada de la mando de la mayor creación de SENPLADES, el Plan Nacional del Buen Vivir 2009-2013 estos sectores fueron detenidamente escogidos por bienes , industria y posibles servicios y están detallados a continuación:

Tabla N° 4

Sectores estratégicos en el Plan Nacional del Buen Vivir 2009-2013

<b>Sector</b>	<b>Industria</b>
<i>BIENES</i>	Alimentos
	Biotecnología (Bioquímica y Biomedicina)
	Confecciones y calzado
	Industria farmacéutica
	Metalmecánica
	Petroquímica
	Productos forestales de madera
<i>SERVICIOS</i>	Servicios ambientales
	Tecnología (software, hardware y servicios informáticos)
	Vehículos, automotores, carrocerías y partes
	Construcción
	Transporte y logística
	Turismo

Tabla N° 5

Industrias servicios y proyectos propuestos

<b>Industria</b>	<b>Posibles bienes o servicios</b>	<b>Proyectos</b>
1) <i>Refinería</i>	Metano, butano, propano, Gasolina, Queroseno, Gasoil	<ul style="list-style-type: none"> <li>• Proyecto Refinería del Pacífico</li> </ul>
2) <i>Astillero</i>	Construcción y reparación de barcos, servicios asociados	<ul style="list-style-type: none"> <li>• Proyecto de implementación de astillero de Posorja</li> </ul>
3) <i>Petroquímica</i>	Urea, pesticidas herbicidas, fertilizantes, foliares, plásticos, fibras, sintéticas, resinas	<ul style="list-style-type: none"> <li>• Estudios para la producción de urea y fertilizantes nitrogenado</li> <li>• Planta Petroquímica Básica</li> </ul>
4) <i>Metalurgia (cobre)</i>	Cables eléctricos, tubos, laminación	<ul style="list-style-type: none"> <li>• Sistema para la automatización de actividades de catastro seguimiento y control minero, seguimiento control y fiscalización de labores a gran escala</li> </ul>

5) Siderúrgica	Planos, largos	<ul style="list-style-type: none"> <li>• Mapeo geológico a nivel nacional a escala 1:100.000 y 1:50.000 para las zonas de mayor potencial geológico minero</li> </ul>
----------------	----------------	---

Fuente: SENPLADES ,2012

Elaboración: Lizbeth Rodríguez

Recuperado de: [http://www.planificacion.gob.ec/wp-content/uploads/downloads/2013/01/matriz\\_productiva\\_WEBtodo.pdf](http://www.planificacion.gob.ec/wp-content/uploads/downloads/2013/01/matriz_productiva_WEBtodo.pdf)

De frente a esto el SENPLADES se presenta como una superestructura responsable del diseño, implementación, integración y dirección del Sistema Nacional de Planificación en todos sus niveles, articulados a todos órganos del Estado y de la sociedad civil, a nivel nacional, zonal y local esta es la principal justificación de su acciones derivadas de la finalidad se organiza sobre la base de varios procesos, liderados por subsecretarios que forman parte de la estructura orgánica funcional, de conformidad con la ley y demás normas legales vigentes (SENPLADES,2010)

Se consideró como una estructura con poder a todos los niveles; la Carta Magna señala que el Plan Nacional de Desarrollo, constituye el instrumento al que se sujetarán las políticas, programas y proyectos públicos, así como la programación y ejecución del presupuesto del Estado. Estas directrices llevaron a la formulación del Plan Nacional para el Buen Vivir 2009 -2013 (PNBV). Es alrededor de los grandes Objetivos Nacionales y Políticas definidos en dicho plan PNBV, que las entidades del Estado deben desarrollar sus planes (SENPLADES, 2012)

Finalmente, se dará un concepto el cual será más ampliado en el capítulo final de esta investigación por lo que acorde a la nueva visión el gobierno se determina que PNBV tiene un carácter humanista, persigue el desarrollo de las capacidades y potencialidades de la población ecuatoriana, mediante el principio de igualdad de oportunidades y derechos para todos y todas sin discriminación alguna, como también busca desmontar patrones culturales que inhiben la autonomía y empoderamiento de grupos y sectores sociales tradicional e históricamente marginados (SENPLADES, 2012). Estos conceptos, todo en el

margen de una nueva construcción discursiva que intenta ser replicada en otras realidades, serán detalladas y ejemplificadas más adelante. Pero que muestran una construcción que tiene los indicadores primordiales para definición del gobierno de Rafael Correa (SENPLADES, 2012)

Para tener un mejor entendimiento de este trabajo de investigación, se realizarán dos diferentes apartados teóricos para los capítulos I y II con el fin de transversalizar las teorías utilizadas el constructivismo y la interdependencia compleja.

Tras la explicación de este primer capítulo es necesario conjeturar las ideas presentadas con la teoría para canalizar ejes de la transformación en el ámbito político y social para poder entender cuáles fueron los impactos de esta gestión de esta manera se determina que existen agentes toman decisiones en una variedad de situaciones. Para Onuf (1997) estos agentes que son los puentes de creación de una perspectiva de un mundo que es socialmente construido en este caso el agente es Rafael Correa quien a través de las medidas tomadas y todo el aparataje que se formó definió las reglas que ayudan a cada situación de cualquier tipo punto de vista del agente la visión era clara para este modelo de gobierno, que se buscaba implementar el Buen Vivir y ejecutarlo en todos los mecanismos de decisión posible desde la constitución y todos sus entes, creación de leyes ministerios, subsecretarías y todo el eje funcional del gobierno.

En muchas situaciones, como en el caso ecuatoriano estas reglas son directamente responsables de presentar las elecciones de los agentes en este para el gobierno elegido desde 2007 las elecciones tuvieron un impacto en la construcción del aparataje político ya que se modificaron una serie de leyes y ordenes procesos que determinaron una nueva forma de gobernar misma que surgía de un discurso mismo que tenía un nombre la Revolución Ciudadana. El agente reconoce que estas reglas que han sido cambiadas y busca alcanzar sus objetivos previstos, para el país dichos adjetivos se ven enrolados han sido delineados en un el órgano de rectoría del gobierno de Correa este es la SENPLADES y los 12 objetivos del Plan Nacional del Buen Vivir.

Las reglas se relacionan con las prácticas de los agentes, esta premisa se cumple al observar cómo el ideal de la Revolución Ciudadana viene a manera de propuesta de campaña. Las consecuencias que genera el cambio por diseño, reglas y prácticas relacionadas frecuentemente forman un patrón que satisface las intenciones de los agentes; estos patrones son instituciones, y como patrones reconocibles de reglas y prácticas relacionadas, las instituciones hacen de las personas agentes y constituyen un entorno en el que los agentes se comportan racionalmente; dicho comportamiento está directamente relacionado con la construcción social de un discurso, que se aplicó en las instituciones del país (Onuf, 1997)

Finalmente se cumplió con el objetivo de este subcapítulo ya que se analizó los indicadores del gobierno que permitan entender el contexto político y social en el que se desarrollan las ideas planes y políticas del gobierno puesto que es útil considerar a los agentes como instituciones de derecho propio. De esta manera común se tiende a suponer que los agentes operan en un contexto institucional que les da al menos algunas oportunidades para la elección; sin embargo, no existe un limitante dado que este puente de comunicación puede ser desde una institución hasta una persona. En el caso de Ecuador, se presentó como el cambio de Rafael Correa y de todas las instituciones conllevaron a su ascenso al poder.

## 2. CAPITULO II

### **PODEMOS MOVIMIENTO ESPAÑOL EN CONTRA DEL *ESTABLISHMENT***

En este capítulo se hará una recopilación sobre el nacimiento y las causas de la creación de Podemos como partido político, además de una presentación de sus ideólogos y principales representantes. Se expone también el contexto político, social y económico en el que el movimiento irrumpe en el bipartidismo de España y su ascenso a la representación política.

Se presenta a Podemos y su influencia social en la política, el surgimiento de su discurso y retórica que le significó convertirse en sólo 2 años en una fuerza política que gozaría de poder en las urnas, en un movimiento. Cabe decir también que este partido se presenta como una fuerza alternativa y que recoge planteamientos desde, como ellos llaman: la gente, la población que por primera vez se siente parte representada, dejando de lado el apartamiento de la política que sentían los españoles (Podemos, 2017)

Aquí se amplía, además, el concepto de un partido que se autodefine en una sola palabra: democracia (Podemos, 2017) Finalmente, el objetivo de este capítulo es visibilizar Podemos, conocer y describir su influencia dentro de la población y principales líderes; además de estudiar la estructura participativa que ha cambiado la perspectiva de visión de política proponiendo una nueva agenda política que irrumpe en España.

#### **2.1 Principales representantes de Podemos y su influencia**

La Iniciativa Podemos nace frente la necesidad de presentar una nueva plataforma política, que recoge el malestar de la población española. De sus principales influencias está la relación con el partido de Izquierda Anticapitalista (IA), y en especial con uno de sus miembros Juan Carlos Monedero, profesor de Ciencia Política y de la Administración en la Universidad Complutense de Madrid; miembro y fundador de este partido, también ha trabajado como asesor político de Gaspar Llamazares de Izquierda Unida (IU); que es un partido

político español creado en 1992, reúne así mismo a diversas organizaciones y colectivos, como el Partido Comunista de España e Izquierda Republicana. Entre los años 2000 y 2005, se dio el asesoramiento a los gobiernos latinoamericanos con tendencias de izquierda, como Venezuela y Bolivia (Pérez, 2015)

Existe otra influencia en Pablo Iglesias, quien no formó parte de la terna inicial, pero que se unió tras la firma del manifiesto; al igual que Monedero, es profesor de Ciencia Política en la UCM (Universidad Complutense de Madrid), con formación socialista militó en la Unión de Juventudes Comunistas de España (UJCE) que es la organización juvenil del Partido Comunista de España (PCE) en el conjunto del Estado. Independiente en lo organizativo y autónoma en lo político, la Juventud Comunista se considera una organización-escuela (UJCE, 2018). Fuerte crítico de la situación española, ha tenido opiniones mediáticas dirigiendo dos programas de televisión sobre debate político en los que se profundizará más adelante. También hay que nombrar a Íñigo Errejón que es investigador de Ciencia Política en la UCM, activo miembro de movimientos de izquierdas por su ferviente participación en manifestaciones y protestas. Miguel Urbán fue miembro fundador y compañero de partido de Monedero. Y terminando la terna masculina esta, Pablo Echenique y Luis Alegre que son los únicos no relacionados a política, el uno con carrera en Física y el segundo en Filosofía (Pérez, 2015)

Por el lado femenino tenemos a Teresa Rodríguez profesora de Lengua y Literatura de movimientos feministas y apoyo a inmigrantes. Está también Carolina Bescansa, profesora UCM y especialista en sociología política y análisis electoral (Pérez, 2015) La influencia de Podemos como partido político inicia en la universidad la Complutense de Madrid, gran parte de sus fundadores e ideólogos son profesores o investigadores; los académicos de la Universidad Complutense de Madrid concibieron al movimiento planteando la posibilidad de un cambio político en España, a partir de la propuesta para una democracia radical, que buscaba poder debe ejercerse a través de la participación activa y de calidad del conjunto de la población en cada ámbito de decisión, quienes deben contar con los canales, las estructuras además de verse como una opción política que organiza y busca representar una multiplicidad de grupos que no compartían

la postura de los gobiernos de turno; con el objetivo de construir una organización política convencional a fin de competir por el poder en las urnas que fue su principal objetivo. Estos miembros sobresaltan en el mapa de Podemos ya que han sido la terna inicial que fundó el movimiento (Meyenberg, 2016)

### **2.1.1 Pablo Iglesias e Iñigo Errejón: los líderes del partido**

Podemos cuenta con caras conocidas y mediáticas dentro de sus filas, esto debido a que los personajes que han sobresalido dentro la nueva plataforma que busca llegar al gobierno. Se explicará más adelante el porqué de estas características. Por un lado, tenemos a Pablo Iglesias que acorde a la página de Transparencia de Podemos, es un político joven académico cuenta con títulos en Derecho y Ciencias Políticas, tiene además un doctorado en Ciencias Políticas con una tesis sobre la acción colectiva posnacional (Podemos, 2017)

Del otro lado tenemos a Iñigo Errejón que también es un académico, cuenta con una licenciatura en Ciencias políticas y Administración; el doctorado en la misma rama, el cual completó con estancias en diferentes sitios como Universidad de California (2007-08), Universidad de Bolonia (2010), Instituto de Altos Estudios Nacionales de Ecuador (2011), entre otras (Podemos, 2017). Es importante decir que ambos han militado en su juventud en partidos de izquierda y que han formado parte activa en Podemos desde sus inicios.

Conocidos y mediáticos ambos han sobresalido por su discurso activo en los encuentros políticos, asambleas círculos y debates. De esta manera con la presentación del partido para las elecciones de mayo del 2015, Podemos alcanzó el 8 % de votos y 5 curules en el Parlamento Europeo. De frente a esto Iglesias abanderó su primera elección en unos de estos 5 puestos al parlamento y representación en el gobierno y del otro lado Errejón entró en el espacio político inmerso, al ser el director de esta campaña que logró estos resultados (Franzé, 2017)

Pablo Iglesias ocupa el cargo de secretario general de Podemos mientras Iñigo Errejón se ha desarrollado Secretaría Política del mismo partido (Podemos, 2017). Dentro de la denominada cúpula de Podemos, un punto de controversia es la relación de amistad entre Iglesias y Errejón que se ve enfrentada por el liderazgo del partido y que además se remonta a antes de la formación del mismo, dicha amistad se une por que compartieron las denominadas “batallas” que eran marchas antiglobalización desde principios de la década pasada, y estuvieron juntos en las contra-cumbres europeas de Génova y Praga en 2000, y en la de Escocia en 2005 (Suau, 2015). Este discurso activo que se mencionó tuvo grandes repercusiones en el panorama político español mismo que se detallará en los siguientes capítulos.

### **2.1.2 Influencia en el discurso social español**

Podemos irrumpe en el panorama español de manera oficial en marzo del 2014, agrupaba de esta manera a un número considerable de ciudadanos que se habían estado organizándose en grupos de apoyo y convocando a manifestaciones públicas frente al rechazo generalizado por la situación económica y de frente a las élites políticas. De manera oficial ya que existió todo un proceso previo antes de su aparición Podemos, como partido, y su dirigente Pablo Iglesias, han causado un fuerte impacto social y mediático, no solo por la nueva retórica en su discurso sino por la nueva forma de acción con las personas y su inclusión en la política puntos que se discutirán en los siguientes subcapítulos (Meyenberg, 2016)

Pero porque Podemos ha tenido este impacto; remontándonos a sus inicios:

Podemos, como plataforma de empoderamiento popular y ciudadano, pretende ser la palanca del cambio político en este país, el instrumento para la recuperación de nuestra soberanía [...] no ha nacido para ser una fuerza testimonial más o menos influyente, sino para que los ciudadanos y las ciudadanas recuperemos de modo efectivo el control democrático sobre nuestras instituciones y nuestros destinos (Podemos, 2014b: 6).

El partido surge con la intención de transformarse en poder político con la oportunidad dada por indignación espontánea que ya estaba organizada, de los diferentes movimientos que surgieron a raíz de la situación que atravesaba España, Podemos de esta manera influye por medio de un discurso que se centraría en vincular las principales dolencias de la sociedad y atribuirles un culpable, además de asociar la solución a los agravios sufridos por los españoles con los valores y la propuestas centrales del partido político (Prieto, 2014).

La influencia llega a todos los niveles en el caso de las bases sociales, Podemos amplió los canales de comunicación de esta manera ha construido una serie de instrumentos en línea para articular tanto sus propuestas como las demandas, así como los mecanismos de votación assembleísta. De acuerdo con Meyenberg 2016 el partido ha creado una esfera pública 2.0 que significa la creación de una comunicación activa y transversal con sus militantes y simpatizantes (Prieto, 2014).

El partido emplea, además, una serie de plataformas que no se han visto en la política española, el nuevo método le permite al pueblo ejercer una democracia digital directa, esto es, una comunicación política muy dinámica para la toma de decisiones. Una de estas es *Appgree*, a través de la cual los participantes pueden elegir canales temáticos, formular preguntas, votar y contabilizar las opciones que han recibido mayor apoyo. Por otro lado, está el software usado para la votación que eligieron a la directiva del partido; el *Agora Voting* logro la movilización de alrededor de 100 mil participantes que dieron su voto en las primarias de Podemos (De Ser, 2014).

El punto final de la nueva influencia de Podemos en la sociedad son las redes sociales del partido mismas que resultaron determinantes en la visibilización del mismo y en las primeras candidaturas una de estas fue la de Pablo Iglesias quien logró multiplicar el impacto de cada noticia sobre el partido. Esto a través del equipo de redes sociales se transformó en un arma de propagación masiva: eran capaces de aumentar las audiencias y, por tanto, multiplicar el impacto de cada noticia sobre Podemos. Los medios, víctimas de una grave crisis financiera y de otra aún peor de credibilidad, comprobaron

rápidamente que informar sobre Pablo Iglesias aumentaba sus visitas en la Red, así que una parte de ellos actuaron en consecuencia (Prieto, 2014). Todo esto en el marco de una nueva generación de un discurso para el pueblo español.

### **2.1.3 Activismo político de Podemos**

La ampliación de canales de comunicación generó un nuevo de activismo político, una herramienta que se aprovechó en gran medida fueron los medios de comunicación ya que para Podemos tenía varios objetivos primero darse a conocer y segundo generalizar el mensaje. Aprovechando el carisma comunicador de Pablo Iglesias, secretario general y líder del partido, quien abrió nuevos espacios uno de estos ese el programa de televisión llamado La Tuerka que se emitía originalmente en un canal de un barrio de Madrid (Tele K Vallecas), que luego se transmitió en otros canales locales y posteriormente en Público TV a través de internet el programa lleva cinco temporadas, en los cuáles solo la difusión del mensaje y la crítica han sido el componente más sobresaliente sino la nueva forma de presentar a la política y sus actores (Espinós, 2015)

De esta manera el activismo político se dispersó, una de las consignas más fuertes, fue la denominada como "mensaje fundamental": "no hay ningún problema que se vaya a solucionar simplemente por votar Podemos o votar Pablo Iglesias, la clave es que la gente tiene que empoderarse"(Espinós, 2015). Este empoderamiento busca herramientas para alcanzar un objetivo y lo hace primero dentro de la misma organización política y las primarias son el "método de protagonismo popular", esto significa que las bases son quienes tienen que elegir a los dirigentes de la organización y a los candidatos electorales entre los que se presenten para esas funciones (Espinós, 2015)

Es así como los activismos generados en los diferentes espacios de colectividad dieron resultados en los nuevos canales de conexión como son las redes sociales donde Podemos tiene una presencia aplastante; por ejemplo, en Twitter, después de las elecciones al Parlamento Europeo contaba con 428 mil seguidores frente a 181 mil del PSOE y los 177 mil del PP los partidos

característicos españoles. En Facebook, Podemos tenía 856 mil amigos, frente a los 77 mil del PP y los 73 mil del PSOE (De Ser, 2014). Finalmente, en el 2015 la cifra de seguidores del partido en Twitter era ya de 726 mil y sus amigos en Facebook llegaban a 978 143 (Podemos, 2015). Estas cifras como detonantes para muestran el activismo político y que cambio la perspectiva de una construcción social a través de herramientas nuevas y tecnológicas las redes sociales abriendo un canal de cercanía a la población.

## **2.2 Causas de la creación de Podemos como partido político**

Podemos se presenta en el escenario político español frente a la conmoción de los diferentes movimientos sociales que responden a una realidad política económica y social adversa. En esta misma línea movimientos sociales como el 15M, Democracia Real Ya (DRY), Juventud Sin Futuro (JSF), la Plataforma de Afectados por la Hipoteca (PAH) (Pérez, 2015). No se puede negar que la aparición de estos movimientos tiene una causa principal que es la crisis económica española del 2007 cuya repercusión en la población generó no solo la formación de movimientos sino también el acercamiento participación y activismo político en la situación política y económica por parte de la población (Meyenberg, 2016)

La crisis económica y los eventuales recortes sociales que se generaron en España dieron como resultado un crecimiento de la brecha social y aumento de la desigualdad, que generó desconfianza hacia políticos y su corruptibilidad además de las instituciones y su representatividad con el pueblo. Todo este contexto se inserta en la crisis de 2008 que comenzó en Estados Unidos y en efecto dominó también golpeo a Europa (Espinós, 2015)

Durante el 2008 y 2009, los años más álgidos, Rodríguez Zapatero desafió un sin número de problemas sociales y económicos comenzando con el desempleo que bordeaba los 3 millones en el primer trimestre del 2008 y la junto al quebrantamiento de la economía cuyas expectativas de crecimiento eran 2.5% para 2008, de frente con el 3.8% en el año 2007. La crisis económica se

convirtió en el factor de influencia para el desencadenamiento de todos los problemas sociales que aquejaban a la sociedad española y que dieron el paso a al rechazo generalizado hacia los políticos (Meyenberg, 2016)

Para España el momento cumbre de la crisis fue el 9 de mayo de 2010 cuando el presidente de unos de los partidos tradicionales PSOE, Rodríguez, le dio una vuelta a su política económica, con el inicio de una política de recortes sociales que ahondaron la crisis y que se mantuvieron en el gobierno siguiente. A continuación se podrá ampliar los orígenes del rechazo a la crisis (Espinós, 2015)

### **2.2.1 Movimiento de los indignados 15M**

El 15 de mayo de 2011 fue una fecha crucial para España, el contexto por el que atravesaba el país era de conmoción social y económica, la población se empezó a movilizar y a organizarse. Aquel día las redes sociales convocaron una ola movilizaciones ciudadanas de carácter pacífico tuvieron el apoyo de alrededor de 200 agrupaciones que buscaban principalmente dar retroceso a la medidas políticas, económicas y sociales (Espinós, 2015). Dos grupos ideológicos conforman las bases sociales los miembros de los “movimientos sociales críticos”, por un lado, y jóvenes no radicalizados, reformistas, Otros autores (Calvo et al., 2011) han llegado a la conclusión de que se trataba de personas, en general jóvenes (no adolescentes), con estudios universitarios y situados a la izquierda ideológicamente (no par-tidariamente, ya que, en general, no votan o lo hacen por un partido minoritario ( Minguijón Pac,2013).Bajo el lema "No somos mercancías [o no somos marionetas, en otra versión] en manos de políticos y banqueros", diversos colectivos sociales junto a la plataforma Democracia Real Ya se unieron para y nació el Movimiento 15-M o de los Indignados (Espinós, 2015).

El movimiento del 15M era instituido por intereses heterogéneos a partir de grupos, dichas manifestaciones se reprodujeron en 58 ciudades del país (Meyenberg, 2016). El objetivo de la multitud era claro buscaban que se produjeran cambios contundentes en toda la estructura del gobierno y en especial

en el sistema democrático que era acusado de su falta de funcionamiento y eficacia. Las protestas populares se dieron en varias formas desde marchas, acampadas ocupación de lugares públicos y desobediencia civil hasta las más actuales que eran en línea (*on-line*) y en las plataformas de redes sociales los llamamientos eran continuos. Y acercaban de manera más activa a la sociedad española (Espinós, 2015).

Desde el surgimiento del 15-M en España su población, se encontraba cada vez más movilizada, la organización venía desde la sociedad civil esto permitió la creación de nuevos espacios que finalizaron con la creación de nuevas organizaciones políticas. Tras la crisis los españoles llevaban tiempo demandando cambios no solo en la política como tal sino en la consideración que se tenía con la inclusión de la población en las decisiones que se tomaban y afectaban a la vida pública. Las manifestaciones tenían varios temas como la defensa de la educación y del derecho a la vivienda. En este marco el movimiento en el 2012 fue un año de protestas leves que no resonaron en la línea de tiempo de los Indignados (Espinós, 2015).

Las huelgas generales estaban ya organizadas el ejemplo de la "Marea ciudadana contra el golpe de los mercados" que se dio el 23 de febrero de 2013 en donde la población contaba con un color que los identificara, diferentes eran los temas y colores el blanco representaba la defensa de la sanidad pública y estaba en contra de la privatización; el verde simbolizaba la educación pública, el naranja interpretaba la defensa de los servicios sociales; todas estas más las que luchaban contra el desempleo o la emigración forzada (Espinós, 2015).

### **2.2.2 Crisis económica española**

Se conoce como crisis económica española de 2008 a los alarmantes indicadores macroeconómicos que se advirtieron ese año. Y cuyas consecuencias se extendieron a todos los planos de la sociedad, no limitándose solamente al plano económico sino también en el político y el social. Para España el comienzo de la crisis mundial coincidió también, entre otros problemas, con el estallido de la burbuja inmobiliaria, con una crisis bancaria y

un fuerte aumento del desempleo. La inflación superando el 4%, con este porcentaje alcanzó los niveles más elevados en doce años para el país, todo esto de frente al alza generalizada del petróleo y los alimentos básicos; el desempleo registró 400.000 personas sin empleo más que hacía un año; la crisis empezó con el descenso en el consumo de los hogares, en el índice de producción industrial, en el número de hipotecas concedidas, en la recaudación por IVA, entre otros (Oncón, 2013)

De acuerdo al Informe Anual del Banco de España del año 2008, (Bde.es, 2018), existió un miedo generalizado en la esfera financiera española que ocasionó el endurecimiento de las condiciones de crédito del sistema financiero. La desconfianza que generó la quiebra de entidades de reputación internacional, dio como resultado que las empresas y las personas tomen una actitud mucho más precavida frente a nuevos proyectos de inversión y ahorro, lo cual se traduce en una disminución del gasto de los hogares y reducción del emprendimiento de nuevos proyectos en las empresas (Bde.es, 2018)

Para concretar, en las principales acciones tomadas en mayo de 2010 se llevó a cabo un recorte del gasto público social por valor de 15.000 millones de euros, además de un hecho limitante, en el 2010 se comenzó con la crisis de la deuda soberana, misma que afectó a toda la Unión Europea (UE). Se adoptaron pactos y medidas para combatir dichos déficits y para intentar respetar los acuerdos anteriormente establecidos en el Pacto de Estabilidad y Crecimiento situando el déficit público en un máximo del 3% (Oncón, 2013)

Finalmente todos estos hechos provocaron una fuerte crisis en España y ahondaron a su población en una profunda depresión social política y económica, dando como resultado huelgas generalizadas paros y tomas de plazas que daban además paso a conglomeraciones de personas que se unieron por los diferentes problemas, generando grupos que buscaban alzar su voz de protesta por la situación que aquejaba a toda la sociedad esta situación se ahondó no solo por la crisis económica percibida sino por la una factor más la corrupción denuncias que se podrá extender en el siguiente subcapítulo.

### **2.2.3 Denuncias de corrupción en el gobierno español**

Los casos de corrupción eran bastante sonados y fueron investigados en los últimos años, de este modo se buscó una concienciación sobre los posibles riesgos. El Gobierno ha reconocido la necesidad de hacer frente a la corrupción de forma prioritaria, junto con otras medidas en pro de la recuperación económica. Por otra parte, las políticas de integridad y de lucha contra la este mal institucional pasaron al primer plano del debate político (Comisión Europea, 2014)

Después de casi dos décadas de crecimiento económico consistente, España entró en recesión a finales de 2008. La crisis financiera vino precedida por el colapso del mercado inmobiliario, que había registrado previamente un período de auge. Las Comunidades Autónomas habían invertido grandes cantidades en infraestructuras y obras públicas. En este contexto, en los últimos años han sido frecuentemente investigadas en España denuncias de corrupción en el sector del urbanismo, que, en algunos casos, implicaban la financiación ilegal de partidos políticos y la malversación de grandes cantidades de dinero público (Comisión Europea, 2014)

España tipificó el delito de corrupción en el sector privado mediante la enmienda de su Código Penal en 2010. En lo referente al soborno de funcionarios extranjeros, el grupo de trabajo de la OCDE <sup>2</sup> sobre corrupción manifestó serias reservas en cuanto al compromiso de España, dado que, casi 13 años después de la entrada en vigor de las disposiciones en materia de soborno de funcionarios extranjeros, ninguna persona o empresa había sido perseguida ni condenada (Comisión Europea, 2014)

Tras estallar la crisis económica, se ha dado mayor importancia a las políticas de lucha contra la corrupción en la agenda pública, complementando

---

<sup>2</sup> La OCDE ofrece un foro donde los gobiernos puedan trabajar conjuntamente para compartir experiencias y buscar soluciones a los problemas comunes. Trabajamos para entender que es lo que conduce al cambio económico, social y ambiental. Medimos la productividad y los flujos globales del comercio e inversión. Formada por 35 países (OCDE, 2018). Recuperado de: <https://www.oecd.org/centrodemexico/laocde/>

así las medidas orientadas al ajuste económico. Con estas medidas se buscó fraguar las denuncias que tenía el gobierno, esto de frente a la crisis y a las medidas tomadas que en su mayoría ahondaban a la población entre las principales se encuentran la malversación de fondos que trataban de salvar al sector privado es aquí donde empiezan las mayores críticas a los gobiernos de turno y principalmente a los dos partidos políticos que monopolizaban la presidencia de España su parlamento y puestos de voto popular. En este contexto se Podemos con su configuración discursiva logra entrar en la política (Comisión Europea, 2014)

### **2.3 Podemos en la escena política española**

Podemos, aparece en la vida política oficialmente acorde al Ministerio del interior de España el 11 de marzo del 2014. El impacto de un discurso crítico innovador con un liderazgo joven se dejó impactar en un deteriorado sistema político-mediático que tenía a la población española alejada de la política. Desde ese momento la visibilidad del partido no paró de crecer, otro punto a su favor ha sido la juventud con la que cuentan los principales portavoces de Podemos pues esto ha obligado a los principales movimientos políticos a renovar sus filas llegando hasta rebajar la edad de sus liderazgos entre dos y tres décadas, lo que ha causado un impacto en la nueva visión de la política y sus estrategias (Jerez et al ,2015)

Tras la victoria inesperada con los cinco escaños alcanzados en el Parlamento Europeo, en su primera cita electoral del 25 de mayo (7,98% de los votos), inquietaron la tranquilidad a las élites políticas y económicas que estaban acostumbradas a turnarse el poder (Jerez et al ,2015). A continuación, los resultados del escrutinio que permitió a Podemos lograr su tan ansiada visibilización en la política y encontrar el impacto que buscaba, pues el partido logró ampliar sus resultados electorales en las siguientes citas regionales y municipales, y sigue disputando las primeras posiciones en los sondeos (Jerez et al ,2015).

## Gráfico N° 4 Representación Parlamentaria 2014



Fuente: Ministerio del Interior de España. Captura de pantalla  
Elaboración: Ministerio del Interior España  
Recuperado de: <http://elecciones.mir.es/resultados2014/99PE/DPE99999XX.htm>

### 2.3.1 La tercera fuerza política en España en solo dos años

La victoria del Partido en las elecciones europeas le valió no solo la posibilidad de disputar diferentes cargos sino de presentarse como una nueva fuerza es este caso independiente ya que no representaba a los típicos partidos. Los encabezados de la prensa ayudaron también a la mediatización del partido desde El Telégrafo<sup>3</sup>, El Mundo<sup>4</sup> (títulos de los artículos de prensa que muestran la mediatización del partido) y entre otros proclamaban a Podemos como el partido nuevo que le seguía a los dos con más trayectoria.

Pero ¿ cómo fue que se logró esta gran expansión en solo 2 años?, la principal teoría gira entorno a que se expandió la esfera de acción de los partidos

3 Título del artículo: “Podemos se consolida como la tercera fuerza política en España” Recuperado de: <http://www.eltelegrafo.com.ec/noticias/mundo/1/podemos-se-consolida-como-la-tercera-fuerza-politica-en-espana-video>

4 Título del artículo: “Podemos afirma que ya es el tercer partido en número de afiliados” Recuperado de: <http://www.elmundo.es/espana/2014/08/02/53dcbbe922601d24618b4570.html>

políticos, en este caso a un nuevo escenario mucho más amplio y abierto que el *massmedia* convencional refiriéndose a televisión, radio, prensa, por su puesto son las redes sociales la estrategia y estaba denominada como tecno-política, este fue el momento fundamental para analizar las singularidades que generaron la capacidad discursiva y su impacto en las mismas para lo que se concibió , no solo en la atención pública del contexto político español sino también en la cantidad de seguidores co-idearios y personas que buscaban entrar en la plataformas de Podemos. Esto debido a la importancia de la construcción de un discurso alternativo y que fue abanderado por la creación de canales nuevos de comunicación con la población y sobre todo a la población que maneja estas plataformas (Jerez et al ,2015)

Para ejemplificar esto, es importante resaltar la actividad de las redes sociales de Podemos, acorde a Jerez está agrupada en las siguientes categorías: la primera es la promoción de actos de campaña y todas las actividades que giran en torno a los lugares y días de los actos políticos (cronogramas y agendas de actos públicos) ; la segunda era la petición de fondos para sufragar la campaña electoral por medio de *crowdfunding*<sup>5</sup> o financiación en masa; la tercera son los artículos de prensa en los que se hace referencia a Podemos uso de la propaganda tradicional; el cuarto son las apariciones de Pablo Iglesias y otros candidatos en televisión donde promocionan no solo las ideas del partido sino las propias; el quinto con la promoción de los elementos centrales del ideario de Podemos; y finalmente aquellos comentarios alineados en una estrategia de visibilización de los movimientos sociales históricos y actuales (Jerez et al ,2015)

Estos son los recursos que aportaron al crecimiento de Podemos como partido y como plataforma de ideas, comentarios y críticas, ya que el uso de las ampliadas esferas logró captar la atención de la población y en especial de quienes políticamente y socialmente se sentían marginados, en general de todos

---

<sup>5</sup> *Crowdfunding*: Acorde al diccionario de Cambridge: Se refiere a la práctica de conseguir que un gran número de personas otorgue pequeñas sumas de dinero a fin de proporcionar financiación para un proyecto empresarial, generalmente utilizando Internet. Recuperado de: <https://dictionary.cambridge.org/es/diccionario/ingles/crowdfunding#translations>

los afectados, lo cual abre paso a la aceptación y posterior afiliación del pueblo al partido (Jerez et al ,2015)

### **2.3.2 Población española afiliada al partido**

Podemos creó una plataforma completamente nueva forma de participación y afiliación acorde a sus estatutos, las personas físicas, mayores de edad, y que no tengan limitada ni restringida su capacidad de obrar, así como los ciudadanos extranjeros cuando la normativa vigente lo permita (Podemos,2014)

De acuerdo con el mismo estatuto se requieren lo siguientes pasos: la propuesta de afiliación de un miembro nuevo tiene que ser avalada, por al menos dos integrantes de Podemos. Puede existir el caso de que la persona interesada no conozca a ningún miembro del partido, que pueda avalar su solicitud; de ser está la situación se necesita tres miembros del círculo Podemos a quienes se haya dirigido la solicitud de afiliación pasa a concertar una entrevista con el solicitante. En dicha entrevista los miembros tratarán de obtener toda la información relevante sobre el solicitante y le harán entrega de los Estatutos y del Programa de Podemos en formato físico o electrónico, acorde a petición. Se procederá de este modo siempre que reciba una solicitud de afiliación sin aval. Tras la entrevista con el solicitante, los tres miembros elaborarán una carta razonada que remitirán a todos los demás miembros y a la Comisión de Derechos y Garantías, avalando o no, la afiliación del solicitante (Podemos, 2014)

Aclarado el procedimiento acorde al CIS (Centro de Investigaciones Sociológicas de España) existe un número de aproximado de 372.954 inscritos sobre los 199.000, PSOE que ha ido perdiendo adeptos durante la crisis y solo estaría debajo del PP con 862.897 militantes y que sigue liderando a los movimientos sociales (Nueva tribuna, 2015 citado de CIS, 2015)

### **2.3.3 Movimiento alejado del bipartidismo**

Podemos y su avance en las urnas ha significado un quiebre en la lógica tradicional del reparto del poder en España entre el Partido Socialista Obrero Español (PSOE) y el Partido Popular (PP). Esto creó una nueva lógica que alejaba a España de su tradicional panorama político.

El PSOE desde 1982, configuró el bipartidismo en España, al haberse dado legislaturas en las que ni el PP ni el PSOE han obtenido mayoría absoluta y han necesitado pactar con otros partidos; el panorama ha cambiado, las encuestas señalan que este año existirán cuatro partidos entre los que están Podemos, PSOE, PP y Ciudadanos, mismos que se repartirán aproximadamente el 84% de los votos. Si bien es cierto que el escenario político español está cambiando, no se debe sobredimensionar el impacto que, en número de escaños, pueden tener las expectativas de voto recogidas en las encuestas. El sistema de escrutinio en España se basa en el método D'Hondt<sup>6</sup> cuya aplicación no comporta una correlación directa entre el porcentaje de votos obtenidos con su traducción en el número de escaños (De ser, 2014)

En los últimos años, los partidos políticos españoles tradicionales han entrado en una crisis de la que su recuperación se ve compleja. Si bien las consecuencias de estos sentimientos se han tornado negativas, por ejemplo desafección política, y su consecuente alejamiento de la población a los partidos típicos, esta ruptura del vínculo entre los ciudadanos y los políticos convencionales así como las insatisfactorias acciones ante las demandas sociales, han permitido que la población española sienta una pérdida de legitimación de los políticos como instrumentos de representación (De ser, 2014)

De este tipo de situaciones provienen las agitaciones sociales para la creación de movimientos. Uno de estos es la Plataforma de Afectados por la Hipoteca (PAH), que creó frente a los desalojos y múltiples desahucios a los españoles. Podemos desde este punto de vista es un partido que pese al corto tiempo que tuvo entre su creación y participación ha obtenido un gran apoyo, y

---

<sup>6</sup>Es una 'fórmula electoral', es decir, un método matemático para convertir los votos a escaños. Para las elecciones al Congreso de España, la Ley Orgánica 5/1985, de 19 de junio, del Régimen Electoral General, establece en su artículo 163 el uso del método d'Hondt como la manera en que se determinan los diputados que cada partido obtiene en cada provincia en función de los votos obtenidos. ( ESPAELEC,2012) Recuperado de: <https://alarcos.esi.uclm.es/per/fruiz/espaelec/ley/dhondt/dhondt.htm>

una gran adhesión de la población como se detalló en los subcapítulos de la Crisis española. No obstante, la apertura aun partido nuevo refleja un punto cierto y es que los ciudadanos españoles exigen una renovación en la política que les permita encontrar soluciones a los diversos problemas sociales y económicos. De este modo estos partidos han conseguido identificarse con estos ciudadanos desafectos y que no encontraban una voz que les permita expresar su mayor preocupación Podemos surge ante la necesidad del conjunto de ciudadanos que demandan y reclaman cambios más radicales y el fin de las medidas de austeridad del Gobierno sus acusaciones de corrupción y principalmente al rígido sistema gubernamental español (De ser, 2014). Para este segundo capítulo, la teoría constructivista presenta a los agentes actúan en la sociedad.

Para alcanzar los objetivos en este capítulo los agentes son representados por Podemos encabezados por Pablo Iglesias, estos objetivos reflejan las necesidades y deseos de las personas el contexto español la crisis económica y denuncias de corrupción al gobierno español de turno. Toda sociedad tiene reglas que le dicen a los agentes qué objetivos son los apropiados para la situación de conmoción que se vivía en España, para esto se requería el ascenso de un nuevo discurso que traído de otro contexto se adaptará a la situación; es esta la internacionalización de ideas que se mostrarán en el siguiente capítulo más a detalle (Onuf,1997)

Los agentes toman decisiones en una variedad de situaciones. Podemos vio en la variedad de situación que atravesaba España la oportunidad para forjar un discurso totalmente diferente al manejado por la política española alejado dela ciudadanía (Onuf,1997)

En un mundo complejo, los agentes a menudo toman decisiones que tienen consecuencias, para ellos mismos y para otros, Podemos paso de un movimiento los Indignados 15m a formar un partido político que con una breve aparición logró no solo llegar al Parlamento Europeo sino conseguir 5 escaños e esta consecuencia no fue precisamente involuntaria con frecuencia formó un patrón para el escalamiento de Podemos como partido político. Un mercado perfecto proporciona un atractivo ilustración de este fenómeno. Uno a uno, una

gran cantidad de personas se vio involucrada colectivamente, sus elecciones racionales de aceptar el nuevo discurso y establecerlo como una nueva opción individualmente fija.

Los agentes son siempre observadores dado que al apreciar las consecuencias de ciertos actos, estos cualifican dichas consecuencias como desfavorables o, al contrario, beneficiosas para su propósito. Podemos, a través de Pablo Iglesias y la cúpula del partido, presencié la falta de canales múltiples de comunicación entre el gobierno y la población que le permitiese llegar a una sección de está y buscar una conjetura a su discurso.

Para concluir, el objetivo de este subcapítulo se cumplió ya que se identificaron las causas de la creación de movimientos sociales y políticos como Podemos que se apegaron a la idea de ciudadanía y su activa participación, además es importante mencionar que Podemos se presenta como el grupo de agentes de una sociedad diferente donde se puede reconocer una estructura más compleja; y, al ser agentes, desempeñan su rol como observadores vislumbrando, en el caso ecuatoriano, una estructura y un nuevo discurso que les permitió reconocer patrones para transversalizar el modelo de gobierno y, en especial, las ideas del mismo para buscar presentarlas en un contexto que requería un discurso motivante para una población necesitada de una nueva cara de la política. Esta nueva información se toma en consideración al trazar sus decisiones, ya que Podemos pretende cambiar una complejidad de estructura y tener resultados similares a los experimentados en Ecuador; para lo cual se recurre a la internacionalización, misma que busca interrelacionar los diferentes canales que se encuentran en común entre ambos países, hecho que se abordará en el capítulo final de esta investigación.

### **3. CAPITULO III**

#### **LA INTERNACIONALIZACIÓN DE IDEAS Y SU INFLUENCIA EN LAS AGENDAS POLÍTICAS Y DISCURSOS**

Este último capítulo presenta una comparación de ideales políticos, agendas y discursos a través del uso de teorías y de la explicación de lo que se denominará: internacionalización de ideas. En este apartado se expone un contexto político diferente donde las relaciones internacionales toman fuerza y generan un discurso que traspasa fronteras buscando aplicarlo a diferentes realidades.

De esta manera, se tomará el discurso como principal herramienta para la demostración de la similitud entre las agendas políticas y su escalamiento en la importancia que los líderes asignan para sus agendas gubernamentales, para ampliar este concepto se utilizará la interdependencia compleja. Es importante recalcar el momento y la situación tanto social como política que se vivía en España y en Ecuador, y aclarar que frente a estos cambios es cuando se requiere renovar, no sólo las políticas, sino el discurso propuesto. Si bien es cierto, este último puede variar pero mantendrá ciertos componentes que permitirán observar ciertas ideas, conceptos e identificaciones similares tanto en corrientes del pensamiento como en ideologías políticas.

Para terminar, el objetivo de este capítulo es la presentación del marco de análisis del discurso para la comparación de los agentes. Se hará uso del constructivismo para estudiar la influencia desde el lado ecuatoriano, representado por Rafael Correa, en el lado español, con Podemos, partido que tiene como principal referente a este personaje.

##### **3.1 Influencia de Rafael Correa y la internacionalización**

Rafael Correa se presenta como un personaje de presencia fuerte, por su enérgico discurso en contra de las corrientes políticas precedentes, en los siguientes subtítulos se perfilarán los puntos básicos de la influencia de sus ideas en la agenda de Podemos el nuevo partido político que genera conmoción

principalmente por su cercanía a la población comúnmente marginada; en este sentido la investigación se precisa en un momento histórico particularmente significativo de su gobierno la sublevación de una parte del policía nacional ocurrido el 30 de septiembre de 2010 (Luna, 2011) Se considera de esta forma que este hecho representa un primer punto de inflexión en un nuevo contexto político. Tras estos hechos el presidente se vio obligado a reorientar la legitimidad de sus acciones ante la población en el ámbito de una nueva reconfiguración de las fuerzas políticas con un discurso más fuerte y de influencia mayor en todos los ámbitos que podía manejar el ejecutivo. Es así como para poder mostrar esta mayor influencia e internacionalización se señalará a los enlaces ciudadanos (sabatinas) que instituyen la plataforma con más eficacia de comunicación política y social que el gobierno que utiliza y que incluye cadenas nacionales, así como rendición de cuentas semanales (Cerbino et al, 2017)

Son estos mismos enlaces ciudadanos y toda su estructura; los que crean canales múltiples que conectan a las sociedades; la internacionalización a través del discurso de acuerdo a la interdependencia compleja, se transforman en los nexos informales entre élites gubernamentales; estos mismos pueden ser cara a cara y mediante telecomunicaciones como se podrá observar en los puntos expuestos a continuación (Keohane y Nye, 1997)

### **3.1.1 Enfoque del gobierno de Rafael Correa período: 2007-2013**

Tras una década de profunda inestabilidad institucional, Ecuador escogió en el 2006, como presidente de la República a una nueva figura en la política el economista de izquierda y líder del recientemente fundado Movimiento Alianza PAIS; Rafael Correa, tuvo un paso relámpago por el Ministerio de Economía en 2005 en el gobierno del Dr. Alfredo Palacio. Se ha definido a sí mismo como un "socialista con fuentes cristianas", de esta manera logró ganar en segunda vuelta con su proyecto político que incluyó una constituyente para refundar el Estado ecuatoriano, y la presentación de una nueva constitución, el aumento de los poderes del Estado de tres a cinco, la generación de un nuevo discurso donde identificaba a la "partidocracia" tradicional y al sistema del "neoliberalismo

caduco", como los elementos fundamentales de la inestabilidad política económica y social que tuvo el Ecuador (CIDOB, 2013)

Es así como priorizó que como ejes principales de sus funciones al gasto social para la erradicación la pobreza y alcanzar la "soberanía" en diversos aspectos dentro de los que se destacaban la energética, financiera y latinoamericana que estaban dentro sus ejes de campaña. Correa se proyectó a aplicar los ideales de la Revolución Ciudadana y el Socialismo del Siglo XXI<sup>7</sup>, y empezó primero, por el llamado a referéndum del 2007, que le dio paso a la creación de una Asamblea Nacional Constituyente, que tuvo como primer paso la redacción de la nueva Carta Magna aprobada en el 2008 y posteriormente la disolución del antiguo Congreso Nacional. A continuación, en la elección de la nueva Asamblea le otorgó al partido de gobierno una amplia mayoría parlamentaria; cabe recalcar que todas estas contiendas políticas fueron masivamente respaldadas por los electores en las urnas (CIDOB, 2013)

El mayor movimiento fue dado en el 2009 con el llamado a elecciones generales donde una vez más Correa gana la Presidencia con el 52% de los votos y en una sola vuelta electoral (CIDOB, 2013). Con esta ampliación el discurso del presidente tomó rasgos bastante distintivos que a continuación se ejemplifican.

Las inversiones públicas de emergencia que dieron en reacción de los denominados problemas sociales más urgentes en la educación y la sanidad, y de los mega proyectos en estas áreas dentro de las que se destacaban las escuelas del milenio y la creación del futuro SENESCYT .Una nueva declaración generó conmoción, la mora de parte de la deuda externa contraída en bonos fue declarada como "ilegítima", heredada de gobiernos irresponsables, y puso las bases para el fortalecimiento de PETROECUADOR y del aumento de las utilidades del Estado no solo en esta área sino en todas las de producción

---

<sup>7</sup> El socialismo del siglo XXI en perspectiva latinoamericana. Esos rasgos son esencialmente cinco, a saber: el hombre como ser social, el pleno desarrollo humano, una democracia participativa y protagónica, un nuevo modelo económico, y un alto grado de descentralización que permita un real protagonismo popular. (Harnecker, 2010:34-49 citado en Fernández,2014) Recuperado de : <http://www.redalyc.org/pdf/927/92731211006.pdf>

nacional, que se deseaba controlar. Todo esto en un marco de fortalecimiento del modelo del socialismo del siglo XXI y del Buen Vivir (CIDOB, 2013).

Sin embargo, la presencia del líder ecuatoriano se vio más marcada con los hechos del 2010 Correa fue sorprendido en Quito por el descontento de varios policías que provoco toda una crisis doméstica y re direccionó el discurso haciendo énfasis al previo tono de identificación del otro sus criticas estaban dirigidas a los medios de comunicación y sus versiones "distorsionadas" detrás de todos esto se encontraban las "mafias" periodísticas que eran además manejadas por grupos empresariales que en algunos casos estaban relacionados con los bancos quebrados y ayudados con dinero público en la crisis de 1999 refiriéndose a eso como los “pelucones y la partidocracia aquí también estaban incluidos los políticos de regímenes anteriores (CIDOB, 2013).

### **3.1.2 Enfoque del análisis del discurso crítico y la Teoría constructivista en el gobierno.**

Para el análisis del discurso de Rafael Correa y su internacionalización se escogió a Van Dijk que presenta al Análisis del Discurso Crítico (ACD), “como el estudio adecuado de las relaciones entre el discurso y la sociedad, presupone que el discurso se localiza en la sociedad como una forma de práctica social o de interacción de un grupo social.” (Meersohn, 2005 tomado de Van Dijk, 1993). Por lo que acorde a estos estudios se debe a la explicación de las propiedades del texto y el habla condicionan las estructuras sociales, políticas y culturales, y viceversa, esta estructura social y política es en la que nos concentraremos para el ACD de la internacionalización de las ideas de Rafael Correa en la agenda política de Podemos.

Bajo un enfoque multidisciplinario Van Dijk (2002) presenta al ACD como un análisis discursivo que no se limita a un estudio de la sociedad, sino que busca encontrar un estudio de la cognición en la comunicación e interacción y amplia los campos a la subjetividad e intersubjetividad de las creencias de un grupo social. Para este caso el de Podemos y el contexto español frente a la de Rafael Correa y su gobierno en el Ecuador; de esta forma la influencia puede generar un discurso apegado a la realidad contexto y situación de un grupo

social o a su vez ese discurso se puede adaptar; y para esto el autor asegura que el ACD tiene la necesidad de recurrir a la lingüística al discurso propio y la retórica (Wodak & Meyer, 2003).

También es importante recalcar que Van Dijk hace una introducción al triángulo del discurso, cognición y sociedad, esta es la base teórica, para entender más adelante cómo los discursos ideas están cargados de ideologías y categorías, que al ser reproducidos generan un esparcimiento de ideas que se intentan replicar en los modelos de gobierno (Van Dijk, 2009: 65) desde este punto de vista Van Dijk (2000) sugiere el estudio de este triángulo, para comprender cómo se concibe el discurso en la mente de la población y principalmente de los receptores gracias a estas herramientas se podrá finalmente entender el discurso ideológico de un líder y un partido su modelo de gobierno que tiene el objetivo de estudiar la adaptación de estas mismas ideas en otro contexto y volverlo colectivo. Para poder analizarlo Van Dijk (2000) introduce al discurso desde tres perspectivas: 1) el uso del discurso (lingüística); 2) la comunicación de ideas y creencias (cognición); y 3) el análisis de las interacciones sociales. Para esta investigación se utilizará las dos primeras perspectivas (Van Dijk, 2000).

### **3.1.3 Transversalización del discurso en el modelo de gobierno**

Por gobierno se entiende a la administración transitoria de un Estado determinado, está constituido por las instituciones y claro está por los funcionarios quienes son los que integran; además de detener a su cargo temporariamente la conducción y el funcionamiento del Estado (BCR, s/f) Es por esta razón que se habla de una transversalización pues la emisión de un discurso refleja la “*secuencia de actos simultáneamente relacionados*” (Van Dijk, 2005) de esta manera se ha tomado esta cita ya que se puede decir que el discurso de Rafael Correa está interrelacionado con su acciones dentro de la forma que le dio a sus políticas públicas y su enfoque gubernamental que van directamente de la mano del cambio emprendido en el 2007 indicadores que fueron mencionados en el primer capítulo pero que no son aun categorías

precisas de estudio. Los discursos son de cierta forma un nuevo canal múltiple ya que crean la posibilidad abrir nuevos comportamientos y discursos apegados en nuevas realidades en este caso la española del nuevo discurso de Podemos (Wodak & Meyer, 2003: 68).

Para Van Dijk (2005) las ideologías se comparten entre los participantes de un grupo social y también entre quienes los lideran, ellos son quienes controlan el comportamiento y permiten organizar tanto las opiniones y actitudes sociales acerca de su realidad y actuar de acuerdo; a éstas dentro de este contexto tanto Ecuador en el 2007 como España en el 2008 pasaron por un cambio de ideología después de una larga época de inestabilidad política el país latinoamericano apostó por un personaje refrescante en la política que traía consigo una ideología nueva acompañada de un fuerte y contundente discurso político que no solo generaba un cambio de modelo si no que arraigaba las bases para toda una nueva plataforma gubernamental que direccionaba sus esfuerzos a la creación de un imaginario. Del otro lado el pueblo español se enfrentó a una crisis económica que, acompañada de una fuerte desconfianza hacia su clase política, permitió la generación de un movimiento social que recoja este malestar y que posteriormente se convierta en Podemos la voz del partido (Van Dijk, 2005). De esta manera, el ACD ideológico permite con la ayuda del enfoque constructivista analizar el modelo de gobierno que ha tenido un agente principal en este caso Rafael Correa y cómo estas ideas han llegado a influenciar en otros contextos internacionalizando sus ideas a un contexto diverso España y Podemos tomo ciertos puntos de este discurso y modelo lo transformó en colectivo reproduciéndolo en sus propuestas.

### **3.2 Podemos en España**

Podemos denominado como el nuevo partido/movimiento se abrió paso tras el 15M de los Indignados. En los siguientes capítulos se analizan tres dimensiones de esta relación: el vínculo organizativo y estructural del partido que amplía su forma nueva de proponer política en España que nos lleva sus bases los Circuitos y el ámbito discursivo en el que se desarrolla y se lo conoce como el movimiento formado por académicos. De esta forma, se compara los

tres tipos de vínculos que Podemos creó una versión de partido con ideales nuevos para el contexto político y que se adapta a procesos diferentes de su propuesta inicial (Borelli, s/f)

Podemos resaltar claramente a un partido que cuenta con las bases organizativas similares a las que se ven en Latinoamérica por ejemplo la centralidad de un líder carismático (Para el caso Ecuatoriano Rafael Correa y para el español Pablo Iglesias) transformándolos en los agentes del discurso; esto junto al uso de los principales medios de comunicación para proyectar su imagen abriendo canales que les permiten llegar a la población, a continuación se profundizará toda el marco dentro del partido y como está formada su estructura (Borelli , s/f)

### **3.2.1 Organización y estructura: de Podemos como partido político**

Podemos se define así mismo en sus estatutos como un partido político de ámbito estatal y que está constituido a contribuir democráticamente a la determinación de la política nacional de España y a la formación de la voluntad política de los ciudadanos y de una manera de promover su participación en las instituciones representativas de carácter político que promueve la democracia participativa (Podemos, 2014)

A continuación, se explicará la estructura del partido y como está organizado por las diferentes instancias desde la cúpula hasta la base (Podemos, 2014):

Gráfico N° 5

### Estructura Organizacional de Podemos



**Fuente:** Podemos (2014)

**Elaborado por:** Lizbeth Rodríguez

### 3.2.2 Los circuitos el ADN de Podemos

Los Círculos según la descripción de Podemos (2017) en su página oficial son aquellas agrupaciones voluntarias y abiertas de personas que convergen a partir de su interés por el cambio esto de cara la situación que atraviesa el país. El cambio explicado como la generación de nuevas ideas frente a lo establecido, la antigua política, se sustenta en la democracia y en la participación. Es importante decir que existen dos tipos de Círculos: primeros son los territoriales, que pertenecen a un territorio determinado, y el segundo son los sectoriales, que trabajan en un área programática o categoría profesional.

Dentro de su jurisdicción posee independencia organizativa siempre y cuando respete los documentos aprobados por la Asamblea Ciudadana (Podemos, 2014)

Para profundizar en el tema de los círculos se explicará a los territoriales que al ser una agrupación voluntaria la fórmula de relación de los Círculos territoriales se realiza a través de los Consejos y las Asambleas Ciudadanas estas se ajustarán a lo dispuesto en los Estatutos y Reglamentos que cada Asamblea de orden territorial puede acordar. Los Círculos Territoriales tienen carácter general y requieren para su constitución de la aprobación de una asamblea constituyente en la que participe al menos el 1% de los inscritos de PODEMOS en el espacio territorial determinado y con un mínimo de 5 personas, el barrio es el círculo territorial mínimo y como condición principal no existe la posibilidad de que haya más de un Círculo Podemos en un mismo ámbito territorial (Podemos, 2014)

Para ahondar en el tema de los círculos sectoriales se podrán constituir más de un Círculo Sectorial o Temático únicamente en áreas programáticas de Podemos mismas que estén reconocidas. Los círculos sectoriales cuentan con objetivos que van desde encaminar las aspiraciones de movimientos sociales, organizaciones y en general de personas que comparten los objetivos de Podemos, para transformarlas en propuestas de política pública. Finalmente, los círculos cuentan con un manifiesto de fundación mismo que requiere el aval de 10 personas para su constitución y reconocimiento (Podemos, 2014)

Ambos círculos podrán convocar consultas a las Asambleas Ciudadanas de cualquier ámbito territorial mediante la presentación de Propuesta escrita; tanto los círculos territoriales y sectoriales están abiertos permanentemente a la participación ciudadana, es necesario estar afiliado o inscrito al partido para poder participar. Finalmente, lo que consolida la innovación de los círculos es que cualquier persona puede poner en marcha un Círculo y realizar los trámites para que su estatus cambie a Activo obteniendo así el reconocimiento para su funcionamiento (Podemos, 2014)

Se considera a los círculos como su ADN al ser partícula más pequeña de formación de ideas, donde se reúnen y se discuten temas que como se explicó anteriormente están enfocados en todo tipo de ideas proyectos y necesidades nuevas, de esta forma son revisados para su discusión política y posterior inclusión en la agenda del partido en general. Es en este nuevo modelo donde se encuentra una característica de la falta de jerarquización entre las cuestiones, no existe un orden en las agendas; en este caso el partido no tiene un orden específico para sus temas y es importante recalcar que es parte de la Interdependencia habla es explicada por Keohane y Nye en cuestión de política exterior, pero con la ampliación de canales múltiples, temas en la agenda, muchos de los cuales amenazan los intereses de grupos internos aunque no con claridad los de la nación como conjunto (Keohane y Nye, 1997)

### **3.2.3 Podemos el movimiento académico discursivo**

Podemos es el movimiento académico discursivo que ocupó los titulares en España. Su irrupción abrupta en la política trajo un nuevo discurso y panorama a los ideales de los movimientos académico que como se ampliarón en el capítulo dos, gran parte de sus fundadores pertenecen al ambiente universitario y a la investigación, el núcleo intelectual que desarrolla la estrategia de la campaña, conformado principalmente por profesores, estudiantes y egresados de las Facultades de Ciencias Políticas y Sociología y de Filosofía de la Universidad Complutense de Madrid (Jerez et al ,2015)

La aparición de este movimiento creó un nuevo discurso, mismo que acorde a Giddens (1991), puede modificar el comportamiento, su estilo o percepción de una situación o contexto. En este caso específico el de la población española referido a Podemos y sus propuesta. Ahí se explica un aceptación esto debido a los conocimientos y de la información, producto de las condiciones sociales, existe una conciencia crítica en torno al discurso y una tendencia a transformarlo y adaptarlo a situaciones diversas (Giddens, 1991, citado en Fairclough y Wodak: 2000: 370). Para Van Dijk (1999) el ACD, tiene una mayor aproximación que otros por diferentes razones porque tiene un enfoque multidisciplinario al alimentarse de diferentes campos académicos sé

que se extienden a varias ideologías que lo complementan, Podemos entonces crea todo un panorama distinto en la política española a través de todos sus instrumentos acerca la comprensión de las relaciones entre el discurso y la sociedad, que era el vacío de la política española con la inclusión de los ciudadanos y toda la participación de los círculos, se crea la reproducción del poder ciudadano y va en contra de la desigualdad, así como, de la resistencia a las mismas instituciones el denominado *establishment* de la política española tradicional (Van Dijk, 1999: 24).

### **3.3 Similitud de agendas políticas y discurso**

Para poder hacer la comparación de dos agendas políticas y comprender la internacionalización de las ideas de Correa se profundizará a continuación a través del Plan del Buen vivir 2009-2013, que fue el primer paso transformación y a la implementación de nuevas políticas que fueron aplicadas en todo el país en los 10 años del correísmo en Ecuador. En este proceso como se ha mencionado se formó un discurso que empezó la construcción social en contra del antiguo marco legal y todo lo que representaba el precario sistema y sus limitantes para el Ecuador; la creación de esta nueva sociedad tuvo una gran cantidad de planes y proyectos que están siendo analizados para su aplicación en las propuestas del Movimiento Podemos; a través de esto es en donde se manifiesta la creación de canales múltiples que conectan las sociedades, en este caso la española y la ecuatoriana.

Para Gramsci, toda hegemonía, será siempre contingente. La estrategia mediática se convierte en una variable, y se articula como “una voluntad colectiva nacional y popular” (siendo este explicado como el objetivo gramsciano de toda disputa hegemónica) depende entonces de las relaciones de fuerzas y de la narrativa del discurso. Aquí se suscriben los politólogos de Podemos y su cúpula, el discurso crea los actores políticos al presentarlos como protagonistas de un discurso y como se ha mencionado estos protagonistas son Rafael Correa y Pablo Iglesias (Pérez, 2014)

### **3.3.1 Plan Nacional del Buen Vivir 2009-2013**

Acorde al Plan Nacional (2009-2013), el Buen Vivir es el proceso que empieza de una larga búsqueda de modos alternativos de vida que han impulsado los actores sociales de América Latina. Esto frente a las demandas y las reivindicaciones en contra del modelo económico neoliberal. En el caso particular ecuatoriano, dichas reivindicaciones fueron avaladas e incorporadas en la Constitución. La denominada Revolución Ciudadana por y para el pueblo.

El concepto del Buen Vivir es por tanto una apuesta de cambio que se construye continuamente, se busca la aplicación de un nuevo modelo de desarrollo cuyo fin no sean los procesos de acumulación material, mecanicista e interminable de bienes, sino que promueva una estrategia económica incluyente, sostenible y democrática. Con una lógica diferente a la de mercado y que al contrario incluya procesos de acumulación y (re)distribución a los actores que históricamente han sido excluidos (Plan Nacional del Buen Vivir, 2009: 9-10)

Tras la implementación de este proyecto y de la idea de la Revolución Ciudadana, toda la estructura organizacional que se mantenía hasta al 2008 no estaba acorde a la visión, empezando por la estructura ministerial tuvo que ser modificada. Para el balance de comunicación dado hasta el 2015 por SENPLADES (Secretaría Nacional de Planificación y Desarrollo) el Ecuador contó con 6 sectores ministeriales los cuales estuvieron divididos en 22 ministerios y 11 subsecretarías nacionales (SENPLADES, 2015). Además, en esta misma estructura se presentó toda la distribución orgánica de la plataforma gubernamental que está dividida en 15 sectores: Estructura presidencial, Secretarías Generales y Nacionales, Ministerio y secretarías, Institutos de investigación y Promoción Agencias de regulación y control, Empresas públicas, secretarías técnicas, Banca pública, Consejos Nacionales para la igualdad, Servicios Direcciones, finalmente otras instituciones que son frente del Estado (SENPLADES, 2015). Todo este nuevo aparataje le dio amplio las posibilidades al presidente para renovar un sinnúmero de leyes y creación de organismos, un ejemplo de esto es la LOES creada en el 2010, y cuyo objetivo era la contribución a la transformación de la sociedad, a su estructura social,

productiva y ambiental, formando profesionales y académicos con capacidades y conocimientos que respondan a las necesidades del desarrollo nacional y a la construcción de ciudadanía en contra del sistema antiguo que acorde a la visión del gobierno de turno no daba resultado (LOES, 2010: 21). Esto abrió a la creación del CEAACES (Consejo de Evaluación, Acreditación y Aseguramiento de la Calidad de la Educación Superior) y del SENECHYT (Secretaría de Educación Superior, Ciencia, Tecnología e Innovación).

El proceso anterior derivó en la definición de 12 objetivos que engloban ámbitos de tipo social, económico, ambiental y político que en conjunto recogen una visión multidimensional del bienestar humano, la defensa de la naturaleza, el reconocimiento de la diversidad cultural, el fortalecimiento de la identidad nacional y la participación democrática (Muñoz, 2014). Se planteó a su vez la implementación del desarrollo endógeno para que el sistema-sociedad no continúe subordinado al sistema-economía, tornando al Buen Vivir como el principio estructurador de la planificación y ejecución de las políticas públicas que acorde al gobierno eran de prioridad del desarrollo del Ecuador (PNBV, 2009:28)

Una de las políticas de mayor promoción es el cambio de la Matriz Productiva, este fue el principal proyecto dentro de todas las agendas que el gobierno tenía en manos. El modelo más abanderado fue el cambio al denominado patrón de especialización primario-exportador de la economía ecuatoriana. La transformación se plantea con la intervención a 8 áreas, Innovación, Articulación de empresas, Desarrollo Agrícola, Sociedad de la información, Atracción Inversión extranjera, Infraestructura, Financiamiento, Generación de capacidades (Transformación de la Matriz Productiva, SENPLADES, 2012:20).

### **3.3.2 Plan de gobierno de Podemos**

El plan de gobierno de Podemos se titula "nosotros, lo que diga la gente", varios han sido los temas a discusión en los círculos, y general de las personas pertenecientes al partido.

En términos de economía se defiende la necesidad de promover un proceso de reestructuración ordenada de la deuda y que será acometida por España acogiéndose a la idea de la declaración de moratoria como lo hizo el presidente ecuatoriano. Como segundo punto de coincidencia la educación es ese reclama que acorde a Podemos, necesita una reforma educativa que priorice la financiación pública, y que vaya en contra del proceso de privatización para lo cual proponen la Ley Orgánica para la Mejora de la Calidad Educativa (LOMCE) que impulsa el gobierno del presidente Rajoy (Espinós, 2015)

La dirección de Podemos solicitó a dos economistas y profesores universitarios de izquierda que elaboraran un documento base para su discusión en materia económica, se tituló “Un proyecto económico para la gente Democratizar la economía para salir de la crisis mejorando la equidad, el bienestar y la calidad de vida”, elaborado por Vicenç Navarro y Juan Torres, fue presentado en público el 27 de noviembre de 2014 para reparar los daños causados por la crisis, este documento se encuentra en la página oficial de Podemos (Espinós, 2015)

En esta coyuntura se ha buscado un horizonte más amplio para la incitación al debate. Un programa de gobierno debe ser una obra colectiva con la participación de expertos de las diversas problemáticas y sobre todo la participación ciudadana debe alcanzar un modelo distinto de economía y sociedad más justo y satisfactorio para todas las personas sin distinción Podemos ha sido capaz de actuar como parte del cambio y de levantar esperanzas y expectativas en contra de la política típica española manejada por la desconfianza el alejamiento, y casos de corrupción (Espinós, 2015)

Podemos presentó el "Programa del cambio" con 215 "medidas para un proyecto de país", agrupadas en cuatro títulos: el primero es el de "Plan de rescate ciudadano", el segundo que va acorde al modelo de cambio que se propone y es el de "Empleo, innovación y nuevo modelo productivo", el tercero el de "Gobernar para la gente" .Y finalmente "Instituciones para la democracia" que en contexto buscar la creación de organismos que ayuden a la regulación de

la democracia y su garantía, renovar los poderes políticos, financieros y económicos de España, el bien común y satisfacer las necesidades de la población disponiendo de las herramientas para solucionar los problemas identificados en la ciudadanía (Espinosa, 2015)

Es importante decir que como en el caso ecuatoriano con Plan Nacional de Buen Vivir y la implementación de la Revolución Ciudadana. Podemos cuenta con varios ejes de su plan el gobierno el primer eje, el "Plan de rescate ciudadano", donde se encuentran los rescates fiscales y la lucha contra el fraude, los de emergencia social, contra el sobreendeudamiento, a los autónomos y las pymes, el plan de garantía de renta y los rescates sanitarios, educativo, de servicios y fondos públicos, que para su cúpula son de primer orden. El segundo eje, el "Empleo, innovación y nuevo modelo productivo" agrupa lo que tiene que ver con el empleo, la fiscalidad, el nuevo modelo productivo, la universidad, el desarrollo rural, la movilidad y el transporte, además de la protección del medio ambiente que nace como una idea innovadora dentro de la sociedad española y en especial de los círculos. El tercer eje, el "Gobernar para la gente", en el que se incluye toda la problemática social española empezando por la salud, la educación, la protección social y los servicios sociales, la atención a la infancia, la dependencia, la familia, la igualdad, la vivienda y suministros, las migraciones, la cultura y los deportes. Para terminar con el cuarto eje, las "Instituciones para la democracia", considera las medidas contra la corrupción y la participación ciudadana que viene con mayor fuerza para la población en específico con la activación de los círculos los semilleros de las ideas de cambio.

### **3.3.3 Marco de comparación político y discursivo**

El presente capítulo explicó la metodología del ACD expuesta por Van Dijk, se profundizó en las herramientas para realizar análisis del discurso ideológico; por lo que se presentó de una manera no tan profunda la metodología dado el nivel de investigación presentado. Después se introdujo los objetivos principales de la comparación de las agendas políticas de Ecuador y España; pudo cumplir con el objetivo de este subcapítulo ya que se determinó la incidencia del discurso de Rafael Correa en la internacionalización de las ideas

que generan una agenda política para Podemos. Para el marco del análisis se buscó una muestra que pueda darnos una comparación para enfocarnos en la internacionalización de las ideas de Rafael Correa discurso ideológico escogido se da a través del análisis de cómo se ha mencionado anteriormente de la esfera creada por Rafael Correa en esta caso las Sabatinas y en caso de Podemos con una reciente adaptación a la política se utilizarán los programas de La Tuerka que son es un reflejo directo de la política ideología y modelo de ambos líderes políticos y sus esferas de acción. Por consiguiente, el necesitamos reducir la muestra para una mejor detección del objetivo principal de esta investigación.

En este caso se escogió al 2010 que es el año de referencia de este plan ya que en este año se vivió la reafirmación del proceso de Revolución Ciudadana de Rafael Correa con el 30 de septiembre (proceso que se explicara a detalle en el análisis) y por el otro lado el 2010 se presenta como el año crónica y de un contra-discurso oficial que se daba en España siendo este presentado en las multitudinarias marchas en contra del gobierno español sus políticas. Ambos denotan el poder discursivo (conocido como poder blando es decir son el que no necesita el uso monopólico de la fuerza refiriéndose a armas y poder militar).

Luego, se utilizará como base del ACD una técnica lingüística: se trata de las macro proposiciones y micro proposiciones, para el análisis de la muestra. Esta práctica permite hacer permitirá descifrar las ideas principales y secundarias del discurso que se trasforman en ideas tomados por otros actores y que buscan ser adaptadas a su realidad (la situación española tas la crisis económica del 2008)

Finalmente se hará la selección de categorías para mostrar la internacionalización de ideas y de su similitud en las agendas políticas de ambos países .Para terminar se elaborara un cuadro de crítico de análisis entre las similitudes que se encuentran en ambos discursos.

#### 4. ANÁLISIS

El ACD ideológico de la internacionalización de las ideas de Rafael Correa en la agenda política de Podemos, propuesto a continuación estudia cómo el discurso y el modelo político de un país puede conllevar aspectos denominados subjetivos que se transforman en ideologías, acciones proyectos leyes y la creación de instituciones que fueron explicados en el primer capítulo. De este modo, el ACD para esta investigación tiene el objetivo de analizar el discurso ideológico de Rafael Correa (discurso y léxico usado en contra de lo que se denominaba como las viejas instituciones), y como este influye en una agenda política diferente, la española, a través de los agentes (Podemos: representado principalmente Pablo Iglesias) siendo este un concepto del constructivismo este análisis tiene un enfoque de ideas intersubjetivas (ideas, conceptos, suposiciones) ; valiéndose de las ideas comunes constituyen el elemento ideológico central para el la relación ideología-discurso de Van Dijk y de las herramientas lingüísticas de macro proposiciones, micro proposiciones para el respectivo análisis esto a través de un cuadro critico de las tres categorías de las que haremos uso.

Para identificar la muestra, se escogió, primero, las sabatinas de Rafael Correa después del 30 de septiembre del 2010, que para fines de investigación se considera como la reafirmación del modelo gubernamental que llevaba Correa siendo el día recordado como en el que Ecuador vivió una insurrección policial, al mismo tiempo, una intentona de golpe de Estado, secuestro y tentativa de magnicidio del presidente Rafael Correa: 1) pedidos de revocatoria del mandato, amnistía para los comprometidos con la revuelta, disolución de la Asamblea para ir a la ‘muerte cruzada’, llamadas a un ‘frente de resistencia nacional’ y a la salida constitucional de Correa (Luna,2011) convirtiéndose en un intento fallido de golpe de Estado para unos y para otros en todo un teatro; por el lado de Podemos se escogió a los programas de la “Tuerka” de Pablo Iglesias en su primera temporada además de ser el año de más huelgas sobre la situación española (Borelli,2015).En este sentido, se cuenta con 12 sabatinas tras del el 30 de septiembre , dentro del periodo de tiempo 2010, Por otro lado, se escogió a 4 Tuerkas de la primera temporada y como eje el discurso oficial de Pablo Iglesias

en su visita a Ecuador para el marco de la cumbre progresista mismo que fue dado en el Ciudadano Tv canal del estado y el de Iñigo Errejón en su página oficial lo que se tradujo en un muestra 18 discursos, considerados los primordiales para el ACD.

Se utilizará la siguiente herramienta lingüística: 1) las macro proposiciones y micro proposiciones. Con esta técnica se podrá precisar el significado global y local respectivamente; es decir, la primera descifra las ideas principales y secundarias del discurso y su impacto en el discurso de Podemos mientras la segunda ayudara a interpretar el tipo de información que estas se crean entre los canales múltiples. En este sentido, son tres categorías la identificación del otro, ideología, y finalmente problemas sociales juntos, y las categorías adicionales (Van Dijk, 1999).

A continuación se hará una explicación de las matrices, para el caso de la Tabla N°6 se toma en consideración a la sabatinas del año 2010 tras los hechos del 30 de septiembre. Se han tomado las categorías de macroproposiciones con términos que son los más destacados o con énfasis de las categorías principales y una categoría adicional. De estos términos se realiza una selección de vocabulario con similitudes de contenido y definición.

En la Tabla N°8 se presentan a las microproposiciones donde se reduce la categorización a lo términos puntuales identificados como subcategorías. Partidocracia /pelucones, Castas Derecha, Socialismo del XXI, Progresismo, Pobreza, Economía, Ambiente, Sociales, Relaciones Internacionales, Cumbres, Geopolítica o “No identificado”. Se señala con x el uso de la expresión para su posterior comparación.

Tabla N°6

MACROPROPOSICIONES					
*La muestra ha sido de seleccionada tras los hechos del 30 de septiembre del 2010, y su primera sabatina					
CATEGORÍAS IDENTIFICADAS			CATEGORÍAS ADICIONALES	MACROPROPOSICIONES	Sabatinas Tuerkas
Identificación del otro	Ideología	Problemas sociales	Temas varios	Términos	Año 2010/2014
El otro como los insurrectos son "rezagos de cuando desaparecían a la gente, cuando torturaban y que creen que el país sigue siendo el mismo	Diferencia ente el socialismo progresista mismo que busca eliminar la desigualdad entre las clases sociales, pero al usar las mismas herramientas del neoliberalismo el progreso llegara al tope.	Se mantendrá apoyo al sector informal. Lo ideal no es que este sector logre economía y se sigan manteniendo en la pobreza. Lo importante es que puedan acumular riquezas y logren salir de la pobreza.	Reestructuración de los mandos militares tras la sublevación del 30s.	<b>Insurrectos</b> <b>Socialismo progresista</b> <b>Neoliberalismo</b> <b>Trabajo informal</b>	<b>Sabatina 190</b>

Criticó al Movimiento Popular Democrático (MPD), que justifica la acción policial del 30s los tilda de fascistas.	Clasificación entre izquierda y derecha.	Riesgo país aumento 200 puntos tras la revuelta generando la inestabilidad de la inversión extranjera.	Control de la ONG del país para un mayor equilibrio del manejo social.	<b>Izquierda Derecha Fascistas Aumento del Riesgo país.</b>	<b>Sabatina 191</b>
Los países desarrollados y capitalistas que niegan la existencia del cambio climático además de fomentar un modelo de economía insostenible.	La Cumbre de Cancún muestra que falta un consenso de los países para lograr el Desarrollo sostenible que va de la mano socialismo del siglo XXI y posible con un modelo que no sea solo de explotación.	Cambio climático y todas las repercusiones que proviene sequias cambios buscos de clima oleadas de claro y de frio que afectan la producción y el modo de vida	Temas varios sobre el presentador y sus primeras impresiones tras la iniciación del programa Tuerka	<b>Capitalistas Países desarrollados Desarrollo sostenible Socialismo del siglo XXI</b>	<b>Tuerka # 2</b>
La gente ya no cree en la prensa y corrupta, periodistas pelucones que todos saben de su mala fe y su mediocridad.	El pensamiento del socialismo del siglo XXI	Creación de la marca país, “Ecuador ama la vida como campaña publicitaria para lanzar al país en el escenario mundial.	Inauguración del campo Pañacocha, la restructuración de todos los centros carcelarios.	<b>Pelucones Prensa corrupta Socialismo del siglo XXI Marca país</b>	<b>Sabatina 192</b>
Califico de “irresponsable” a la presidenta de la Unión Nacional de Educadores (UNE) Mery Zamora, los tildo de mentirosos y cobardes partidocracia	No hace referencia a la parte ideológica.	Incremento de la inversión pública en 10%, Impulso del salario digno.	Creación de una nueva escuela diplomática y la priorización de proyectos de comercio electrónico.	<b>Irresponsables Mentirosos y Cobardes Partidocracia Inversión publica Salario digno Priorización de proyectos.</b>	<b>Sabatina 193</b>

La elección catalana son la mayor demostración de que los partidos tradicionales PP PSOE saben manejar a la población dichas (Castas) promueven las movilizaciones y protestas.	La nación es una cuestión discutible y discutida dicho por Rodríguez Zapater, esta tendencia izquierda le valió las críticas de persona como Rajoy y las fuerzas muerta.	El problema del nacionalismo catalán y sus implicaciones y en la toma de decisión de la población.	Comparación entre la política y el futbol.	<b>Castas</b> <b>Partidos Tradicionales</b> <b>Nación Izquierda</b> <b>Nacionalismo catalán.</b>	<b>Tuerka # 4</b>
Las viejas instituciones que no están acorde al modelo de desarrollo (MAGAP), la deteriorada burocracia.	Reivindicación del modelo del socialismo del siglo XXI a través de nuevos proyectos.	Creación de nueva Ley de Educación Plurinacional e Intercultural crea zonas, provincias, distritos y circuitos.	Primera fase de la Estación Científica "Pedro Vicente Maldonado" construida en Punta Fort William, Ecuador ingresa al Tratado Antártico como miembro adherente en junio de 1987 como Miembro Consultivo	<b>Burocracia</b> <b>Socialismo del siglo XXI</b> <b>Nuevas leyes</b> <b>Tratados internacionales</b>	<b>Sabatina 194</b>
No hay una relación directa de identificación, el Enlace ciudadano es dado por el vicepresidente Lenin Moreno.	No hace referencia a ideología.	Misión Manuela Espejo, para los discapacitados se posesiona como proyecto emblema del gobierno.	Se analiza canalizar Bono Joaquín Gallegos Lara para 3300 personas.	<b>Discapacitados</b> <b>Bonos</b> <b>Vicepresidente</b>	<b>Sabatina 195</b>
Denuncias de muerte y tortura y secuestro contra político y militares en España muestran la condición de la población.	Países que tiene sus propios tratados, y que utilizan al neoliberalismo derecha como excusa y se defienden intereses muy particulares.	Existe la separación de interés donde se puede ver el problema de desestabilización y un modelo diferente de gobierno.	Con WikiLeaks se pone al descubierto una geopolítica mundial y nueva forma de ver las relaciones internacionales y la antigua diplomacia secreta.	<b>Condición de la población</b> <b>Geopolítica y relaciones Internacionales</b> <b>Derecha neoliberal</b>	<b>Tuerka #6</b>

<p>Critica al papel de los liquidadores de la banca morosa pelucones ha sido muy negativo y tendrán que rendir cuentas ante la historia, los pelucones, como la propia Superintendencia de Bancos</p>	<p>Reafirmación del socialismo del siglo XXI a través de la presentación del Censo 2010 y la importancia de una nueva estructura nacional.</p>	<p>Datos sobre el avance del Proyecto Guayaquil ecológico.</p>	<p>Condeno el crimen y la impunidad y manifestó que hoy más que nunca “ni un paso atrás” en contra de la muerte de Edwin Pérez</p>	<p><b>Banca Morosa Pelucones Socialismo del siglo XXI Avance Ecológico Crímenes</b></p>	<p><b>Sabatina 196</b></p>
<p>Se confirmó la entrega de una recompensa de 10 mil dólares a quien proporcione información sobre el paradero de Luis Aníbal Martínez Vilañez, quién sería el cabecilla de los actos del 30 de septiembre, enemigo de la revolución.</p>	<p>A través de las invasiones se dio la crítica a la derecha en donde dependía del cacique, del caudillo, ah, si no me haces caso</p>	<p>Gobierno por resultados inmensamente la transparencia, la información y la eficiencia de la administración pública, sobre todo al Gobierno Central.</p>	<p>Gestiona nuevas políticas para mejorar el sistema operacional de puertos y aeropuertos en el país hacerlos más rentables y darle un mejor servicio a la ciudadanía.</p>	<p><b>Enemigo de la revolución Caudillo madera de guerrero Derecha Gobierno por resultados Nuevas políticas</b></p>	<p><b>Sabatina 197</b></p>
<p>Partidos que se alternan le poder y que controlan las empresas y la política se habla de oligarquías empresariales, políticos conservadores y miembros de consejo de las empresas que se turnan el poder. A quien representan estas políticas nuevas castas.</p>	<p>Cuando llegaron los gobiernos es de Izquierda porque existen diferencia entre lado con el socialismo progresista, todos van en línea de que se solo los políticos de derecha son empresarios.</p>	<p>No existe una referencia a directa a problemas sociales.</p>	<p>La democracia española representativa defendía desde un modelo de revolución y los tratados y la nueva visión de relaciones internacionales.</p>	<p><b>Castas Oligarquías Empresariales Izquierda Derecha Socialismo progresista</b></p>	<p><b>Tuerka #8</b></p>

<p>En Guayaquil siempre se priorizó a las oligarquías, no a los pobres, afirmó criticó el abandono que han mantenido a las clases pobres de Guayaquil por parte de las autoridades locales. Guayaquil para los pelucones.</p>	<p>Se cuestionó el discurso del alcalde, Jaime Nebot, de "modelo de desarrollo exitoso "orientado al neoliberalismo y la derecha.</p>	<p>Para el Gobierno nacional esos comerciantes son un ejemplo de superación por lo cual el "Gobierno de la Revolución Ciudadana, como sabemos que son empresarios, los apoyamos y capacitamos.</p>	<p>Renegociación con las empresas petroleras privadas que operan en el país para cambiar los contratos de participación por otros de prestación de servicios fue un éxito.</p>	<p><b>Oligarquías</b> <b>Pobres</b> <b>Modelo de desarrollo éxito neoliberalismo</b> <b>Comerciantes informales</b> <b>Renegociaciones</b></p>	<p><b>Sabatina 198</b></p>
<p>Lenín Moreno, en funciones de la Presidencia de la República, conduce el Enlace denota menor identificación de la categoría.</p>	<p>Reafirmación del socialismo del siglo XXI a gobiernos de Cuba y Venezuela, que hicieron posible llevar adelante la fase de diagnóstico de la Misión Solidaria</p>	<p>Resultados finales de la Misión Solidaria "Manuela Espejo", el primer estudio bio-psicosocial, c clínico y genético de las discapacidades del Ecuador, una vez que culminó con el diagnóstico de los diferentes casos en las 24 provincias del país.</p>	<p>Resaltó el restablecimiento de las relaciones con Colombia, que se suspendieron el 03 de marzo de 2008, destacó que las relaciones con el pueblo nunca fueron cortadas somos pueblos hermanos.</p>	<p><b>Socialismo del siglo XXI</b> <b>Personas con discapacidades</b> <b>Restablecimiento de las relaciones</b></p>	<p><b>Sabatina 199</b></p>
<p>Todas las instituciones han sido secuestras y puestas al servicio de pequeñas elites que lleva demasiado tiempo en el poder sin necesidad de presentarse a las urnas (Castas)</p>	<p>Se destaca el desastre de las políticas neoliberales de los 80 y su deterioro económico, y con una estabilidad que muestra el modelo de desarrollo a través del socialismo progresista.</p>	<p>Tasa desempleo bajas históricas medidas de ajuste insostenibles que llevan ala oblación aun deterioro generalizado. Donde entran todos los problemas sociales.</p>	<p>Protagonismo de la gente que muestra una real democracia politización de la gente y luchar de por qué ya no se crea en ele No se puede.</p>	<p><b>Castas</b> <b>Neoliberal</b> <b>Socialismo progresista</b></p>	<p><b>Discurso Pablo Iglesias</b></p>

<p>Desempleo e inseguridad reflejan administración socialcristiana durante dos décadas en Guayaquil, basta de tanto insulto a la ciudadanía con supuesto modelo de desarrollo exitoso y ya reconocer que hay un problema en Guayaquil, fruto de la inequidad, de estas argollas que han saqueado a la ciudad durante tantos años los pelucones y la partidocracia.</p>	<p>Se impulsa referendo sobre reformas penales que son indispensables para el manejo del Estado a través de consulta popular reafirmando el pensamiento socialista progresista.</p>	<p>Rechazó que en el país existan niños desnutridos “esos son los pobres socio económicos. Son producto no de fortuitos naturales sino de sistemas perversos. Eso es inadmisibile.</p>	<p>En el país se debería inaugurar la responsabilidad dar a la cara y aceptar responsabilidades. Empezando por el Gobierno</p>	<p><b>Pelucones</b> <b>Partidocracia</b> <b>Consulta popular</b> <b>Desnutrición en el Ecuador</b></p>	<p><b>Sabatina 200</b></p>
<p>Ratifica su apoyo en enlace nacional convencido de que recibirá el rechazo de grupos económicos mismos que no están acorde con la idea de compartir información y por primera vez que el país conozca el informe semanal de labores</p>	<p>Se califica a la tauromaquia de tortura y práctica de la burguesía identificándola como parte del pasado.</p>	<p>Resaltó la campaña Navidad sin mendicidad, que realiza el ministerio de Inclusión Económica y Social, la cual busca desterrar de las calles del país a quienes se dedican a mendigar no solo en épocas navideñas, sino de manera permanente.</p>	<p>Gobierno tecnifica sistema de seguridad Laboratorios de criminalística, de informática, unidades móviles y otros equipos se han implementado para combatir al crimen organizado.</p>	<p><b>Grupos económicos</b> <b>Burguesía</b> <b>Tecnificación</b> <b>Inclusión Económica y Social</b></p>	<p><b>Sabatina 201</b></p>
<p>Se criticó a los directivos de la revista Vanguardia, quienes aseguran que se ha atentado a la libertad de expresión al decomisar sus bienes por no pagar el arriendo del local donde funcionaban y que está a cargo del Fideicomiso AGD-CFN No Más Impunidad de la prensa corrupta y pelucona.</p>	<p>Anunció que se iniciará un plan piloto para la reubicación de instituciones estatales en diferentes ciudades del país, esto con el objetivo de descentralizar los servicios que presta a la ciudadanía asentando las bases del socialismo del siglo XXI</p>	<p>Se ratificó que la correcta forma de medir la pobreza en países como Ecuador, es a través del índice de Necesidades Básicas Insatisfechas (NBI) la extrema pobreza ha bajado del 21% al 16%, es decir 5 puntos, y la tendencia es a seguir decreciéndola</p>	<p>Acuerdos militares no contemplan instalación de bases militares, es equivocada la interpretación que algunos sectores han hecho sobre el acuerdo que se firmó con Venezuela. Ecuador tiene decenas de acuerdos de esta naturaleza con países como Rusia, Estados Unidos y Brasil.</p>	<p><b>Prensa corrupta</b> <b>socialismo del siglo XXI</b> <b>Pobreza</b> <b>Acuerdos militares</b></p>	<p><b>Sabatina 202</b></p>

<p>Devolver las instituciones para la gente dejar a un lado el pasado buscar un futo para nuestra Patria deja de lado el pasado</p>	<p>No hace referencia a la ideología política</p>	<p>Patria plurinacional para abrir un país para la siguiente década</p>	<p>Lucha y continúanos movilizaciones tiempo político nuevo gente, que cada vez más se une a Una España llena de justicia.</p>	<p><b>Pasado Patria Plurinacional Somos mas Devolver las instituciones a la gente.</b></p>	<p><b>Discurso Iñigo Errejón</b></p>
---	---	---	--	--	--------------------------------------

**Fuente:** YouTube, s.f. / La Tuerka

**Elaborado por:** Lizbeth Rodríguez

Tabla N° 7

Términos identificados en el discurso

<p><b>Pelucos /Partidocracia:</b></p> <p>La oposición en donde aparecen los ex presidentes, desde el retorno a la democracia. Los dueños del capital banqueros, representantes de la oligarquía quienes eran de la nueva forma de saqueo.</p>	<p><b>Neoliberal:</b></p> <p>Socialización de las fuerzas productivas donde se realiza “privatización” de las relaciones de producción, y no existe “redistribución” de la riqueza, porque la propiedad privada capitalista es la génesis de la explotación a los trabajadores.</p>	<p><b>Patria:</b></p> <p>La voluntad comunitaria para “recoger a los que quieren aportar y hacer que con su esfuerzo se sostengan programas de gobierno, el territorio a las instituciones son la representación de los ciudadanos que son todos.</p>
<p><b>Castas:</b></p> <p>De forma simplista se refiere al enemigo, que puede ser los banqueros, los viejos partidos, el mercado o todos al mismo tiempo.</p>	<p><b>Socialismo del Siglo XXI</b></p> <p>Adaptación modelos sociales de economía, consolidaron la participación electoral de los pueblos, orientaron al Estado con sentido popular y edificaron principios de soberanía, nacionalismo y latino americanismo.</p>	<p><b>Modelo de desarrollo:</b></p> <p>Se basa en el Buen Vivir, contemplación y la emancipación, y que las libertades, oportunidades, capacidades y potencialidades reales de los individuos se amplíen que permitan lograr simultáneamente aquello que la sociedad, los territorios, las diversas identidades colectivas.</p>

**Fuente:** Compilado Rafael Correa / Podemos, s.f.

**Elaborado por:** Lizbeth Rodríguez

Tabla N° 8

MICROPROPOSICIONES														
AÑO	SABATINAS/TUERKAS/ DISCURSOS	CATEGORÍAS PRINCIPALES							CATEGORÍAS SECUNDARIAS					
		Identificación del otro		Ideología			Problemas sociales		Temas varios					
		Partidocracia /pelucones	Castas	Derecha	Socialismo del XXI	Progresismo	Pobreza	Economía	Ambiente	Sociales	Relaciones Internacionales	Cumbres	Geopolítica	No identificados
2010	Sabatina 190	X			X	X		X						X

2010	Sabatina 191			X	X			X						X
2010	Tuerka # 2				X				X					X
2010	Sabatina 192	X		X				X						X
2010	Sabatina 193	X						X		X				X

2010	Tuerka # 4		X							X				X
2010	Sabatina 194				X					X	X			
2010	Sabatina 195									X				X
2010	Tuerka #6				X					X			X	

2010	Sabatina 196	X			X				X					X
2010	Sabatina 197			X					X					X
2010	Tuerka #8		X	X	X	X					X			
2010	Sabatina 198	X		X				X		X	X			

2010	Sabatina 199				X						X				X
2014	Pablo Iglesias Discurso en Ecuador		X								X				
2010	Sabatina 200	X			X						X				X
2010	Sabatina 201										X				X

2010	Sabatina 202	X			X		X				X			
2014	Discurso Iñigo Errejón									X				X

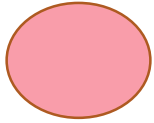

Sabatins de Rafael Correa

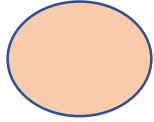

Tuerkas Pablo Iglesias/ Iñigo Errejon

**Fuente:** YouTube, s.f. / La Tuerka

**Elaborado por:** Lizbeth Rodríguez

Como punto de partida, se puede evidenciar la premisa básica de la teoría constructivista dada por Keohane y Nye es que los seres humanos viven en el mundo que construyen toda sociedad tiene históricamente un contexto diferente en el que crea conceptos que son transmitidos por agentes en el caso del Ecuador tras un periodo de inestabilidad política Rafael Correa se encuentra como el principal portavoz de la denominada Revolución ciudadana, misma que le da una realidad diferente al país la construcción política primero el cambio de ideología manejada por el presidente la ideología del socialismo del siglo XXI, y su fuertes críticas a todo el aparato anterior al denominado periodo como la larga noche neoliberal misma que le tuvo al país acorde a la que se le acusa de todos los daños sociales, económicos. Desde los primeros intentos de ajuste en el 2007 todo el cambio de estructura, constitución el marco legal; el Estado ha jugado un rol primordial a través de estrategias gubernamentales, como la inclusión del pueblo en la toma de decisiones, la mediatización de la agenda política todo esto de frente a intereses económicos y principalmente ideológicos. De este modo, el Estado asume una función de creador de la idea de identidad colectiva en las relaciones entre Estados, en la cual el interés propio y el interés colectivo se presentan como son efectos de un proceso de identificación va más allá de la idea de Revolución Ciudadana dicha identificación de los ciudadanos como parte de los Estados en consolidación este proceso se vivió en Ecuador durante el inicio del gobierno de Correa, existen varios indicadores que podemos identificar la ampliación de canales, la nueva estructura territorial e institucional la creación de instituciones, el aumento de poderes institucionales (Vistos en el primer capítulo.)

El alcance internacional de estas ideas llamadas revolucionarias ha tenido su punto de comparación con Podemos en España, dentro del constructivismo en las Relaciones Internacionales existen algunas variables primero a las relaciones humanas Rafael Correa y Pablo Iglesias las relaciones internacionales España y Ecuador estas consisten en pensamientos e ideas, y no en fuerzas o condiciones materiales la existencia de las creencias intersubjetivas (ideas, conceptos, suposiciones) dentro de esto se evidencia en las macroproposiciones y las microproposiciones la estrategia política que para ambos países consiste en vincular esa frustración con la gestión política-económica con el sistema buscando a su vez una conexión entre la política y las personas que logre

identificar una sola oposición un enemigo, ahí la primera categoría Identificación del otro contra quien objetivar las quejas y direccionar su malestar en todos los niveles. En el caso de España, Podemos eligió antagonizar a “las castas”, vinculados a los gobiernos y las grandes empresas oligarquía empresarial. Para el caso del Ecuador los primeros eran los “pelucones” y en el otro caso era la “partidocracia”. Quienes eran parte del pasado y después del 30 s quienes intentaban desestabilizar al gobierno la prensa y los antiguos partidos políticos.

Otra parte de la influencia, se denota en el importancia a los problemas sociales para ambos discursos sea en Pobreza, Sociales, Ambientales y principalmente en Economía España y Ecuador pese al contexto diferente han sabido resaltar esta indignación para un alcance del lado ecuatoriano con apoyo de los sectores sociales populares marginados históricamente, y en el caso de España las personas afectadas por la crisis española la aparición de movimientos de personas que empezaron a agruparse en contra del establishment. Finalmente, Esto ha incidido en la agenda política de Podemos, su discurso maneja dos términos claves: cambio, patria, oligarquía, popular que operan como “significantes vacíos” sobre los cuales basa sus propuestas.

Dentro de la inclusión de ideas en las agendas gubernamentales tenemos cambios reconocidos como un problema en la sociedad en ambos casos tenemos la importancia de la educación por la creación (SENESCYT) en el caso de Ecuador y para España “Programa Nacional de Introducción a la Investigación”, dentro de esto primero se incluyen temas Ambientales el caso de las Hidroeléctrica y los mega proyectos de energía Renovable que se planean para España y de la pobreza en Ecuador que aquejaba al país y que se buscó combatir, y del lado español de ayudar a los afectados por la crisis. Para España que se incluyó en las propuestas de partido y se cristalizaron medianamente en el Ecuador.

Acorde a los resultados del ACD realizado, se logró cumplir con el objetivo general delineando los factores que condujeron a la internacionalización de las ideas de Rafael Correa y su influencia en el caso particular de Podemos España, desde el 2007-2014, haciendo eco en el año 2010. Como se mencionó

anteriormente en efecto si existe una internacionalización de las ideas de Rafael Correa el gobierno ecuatoriano (se denota en el discurso de Podemos en España), y la identificación del otro los problemas sociales, y la ideología. A través del discurso ideológico de este tipo de discurso se reflejan a la interdependencia compleja están los canales múltiples conectan las sociedades tantos nexos informales que son las categorías antes mencionadas haciendo énfasis su carga discursiva.

## 5. CONCLUSIONES

Para el presente trabajo tenía como principal objetivo, delinear los factores que condujeron a la internacionalización de las ideas de Rafael Correa y su influencia en el caso particular de Podemos España, desde el 2007-2014, haciendo eco en el año 2010 por lo demostrado en la ACD; se cumple y a continuación, se concluye lo siguiente:

- Desde el principio el estudio del discurso ha sido un campo amplio para la investigación, el discurso es instrumento, una técnica que tiene como efecto el poder mismo que se puede aplicar en diversos contextos.
- La internacionalización de ideas, se comprueba en las similitudes (identificación de otro: pelucones castos, ideologías afines y contradictorias: socialismo del siglo XXI y el modelo neoliberal, y la gran injerencia en los problemas sociales: económicos pobreza social) mismos que sobresalen en de los discursos. Si bien no se puede afirmar una co-construcción, se puede observar la carga discursiva paralela, que habla de canales políticos complejos de la izquierda progresista a nivel iberoamericano.
- La estructura del discurso es una construcción social que generó realidades diferentes para los países en el caso de España tras la crisis económica que generó, diversas problemáticas y para el Ecuador tras años de inestabilidad política en ambos contextos se socializaron este renaciente discurso mismo que formó una afectación tanto a las identidades estatales como a las estructuras sociales internas.
- Estudiar modelos políticos y agendas gubernamentales nos permite comprender como y cada cuánto tiempo el imaginario colectivo cambia y ver si en efecto cada individuo se ve directamente influenciado en la sociedad y política de su entorno dado que estas identidades estatales.

- La internacionalización de las ideas de Correa se ve reflejada en las propuestas del Movimiento Podemos; en donde se comprueba la creación de canales múltiples que conectan las sociedades, todo esto generado por las nuevas políticas que fueron aplicadas en Ecuador. Este proceso se formó a través del discurso, la construcción social que se dio en contra del antiguo marco legal y todo lo que representaba el arcaico sistema y sus limitantes para el Ecuador.
- Las propuestas de Podemos incluyen todo un marco de cambio para España tras una crisis de identidades, mismas que han sido influenciadas por un contexto histórico, cultural, político y social de ahí el partido logra fundamentar el cambio y lo presenta como necesario para que se construya una sociedad que a su cosmovisión sea equitativa.
- En el campo de las Relaciones Internacionales varias teorías explican ciertas situaciones y los diferentes hechos pueden ser descritos bajo diversos enfoques; en este punto de la multi-causalidad el Constructivismo y la Interdependencia compleja explican la internacionalización desde el discurso como creación del individuo y por otro lado desde la identidad colectiva.
- Para finalizar, las similitudes se muestran desde varias categorías, mismas que han reunido factores para ser considerados, no una copia de ideas sino una exteriorización de modelos y de ideas. De esta manera, se abren los canales antes mencionados para que pese a las diferentes situaciones se puedan escoger ciertos términos que promuevan la participación de la población en procesos políticos.

## 6. RECOMENDACIONES

- El estudio de las agendas políticas de los gobiernos es necesario en toda investigación de ciencias sociales ya que más allá del éxito de la implantación del modelo sino del impacto en la memoria colectiva de la población quien formo parte activas del cambio.
- La posición política de las personas es inherente en este tipo de investigaciones ya que se busca más allá de juzgar un modelo busca entender factores que componen la creación de discursos que son compartidos y aceptados socialmente, incluso si los contextos y situaciones son diferentes.
- Es importante entender que la internacionalización va más allá de una copia o una simple exteriorización es también identificar las situaciones sociales, culturales, económicas que una población vive a diario y que produce la necesidad de cambios.
- En vista de que un estudio de tipo cualitativo puede considerarse con falta de subjetividad, por la necesidad imperante de cifras es de importancia recalcar que se hace a través de un método que permite ampliar las posibilidades de estudio sin caer en escoger ciertos puntos a conveniencia sino con la ampliación de posibilidades para la investigación.
- Un tema para investigaciones más amplias es el estudio de personalidades de los políticos que permita ampliar las posibilidades de conocer a los líderes políticos y en contexto lineamientos a marketing político.
- Tras haber culminado esta investigación, es pertinente recomendar un ACD discursivo para las semánticas de las palabras e ideológico para el entendimiento de las ideologías desde un enfoque sociológico para entender el objetivo con el que se comparten este tipo de ideas y como

para los con los receptores y su influencia en el imaginario colectivo de las sociedades.

- Se recomienda finalmente que la Escuela busque la implantación de una clase de metodología de investigación tanto cuantitativa como cualitativa para poder acceder a un abanico dentro del campo de la investigación de pregrado.

## 7. BILIOGRAFÍA

Alianza País (2015). Manifiesto Ideológico. Recuperado de:

<https://www.alianzapais.com.ec/2015/07/03/manifiesto-ideologico/>

Alianza País (2016). Nuestras 10 revoluciones. Recuperado de:

<https://www.alianzapais.com.ec/2016/07/08/nuestras-10-revoluciones/>

Arévalo, G (2014). Ecuador: economía y política de la revolución ciudadana, evaluación preliminar. Recuperado de:

<https://revistas.uptc.edu.co/index.php/cenes/article/view/3104/5112>

Basabe, S (2013). Rafael Correa: el antes y el después de la política ecuatoriana.

Recuperado de: <http://www.flacsoandes.edu.ec/agora/rafael-correa-el-antes-y-el-despues-de-la-politica-ecuatoriana>

Borelli, J (s/f). Podemos: La Academia al poder. Recuperado de:

<http://www.revistaanfibia.com/cronica/podemos-la-academia-al-poder/>

Banco de España, (2008). Informe anual 2008. Recuperado de:

<https://www.bde.es/f/webbde/SES/Secciones/Publicaciones/PublicacionesAnuales/InformesAnuales/08/inf2008.pdf>

BBC Mundo (2015). ¿Por qué son distintas estas elecciones en España?. Recuperado de:

[http://www.bbc.com/mundo/noticias/2015/12/151215\\_finde\\_espana\\_elecciones\\_distintas\\_ac](http://www.bbc.com/mundo/noticias/2015/12/151215_finde_espana_elecciones_distintas_ac) [Accessed 3 Sep. 2017].

Cepeda Paz, J (2008). Análisis del Gobierno de Correa. Recuperado de:

<http://www.institut-gouvernance.org/es/analyse/fiche-analyse-449.html>

Cervino, M, Maluf, Ramos, I (2017). Pueblo, política y comunicación: la recepción del discurso del presidente Rafael Correa. Recuperado de:

<http://www.scielo.br/pdf/op/v23n2/1807-0191-op-23-2-0485.pdf>

CIDOB,(2013).Rafael Correa Delgado. Recuperado de:

[https://www.cidob.org/biografias\\_lideres\\_politicos/america\\_del\\_sur/ecuador/rafael\\_correa\\_delgado](https://www.cidob.org/biografias_lideres_politicos/america_del_sur/ecuador/rafael_correa_delgado)

Chuquimarca,J (s/f). División de poderes en la actual Constitución del Ecuador.

Recuperado de: <http://repositorio.uasb.edu.ec/bitstream/10644/4356/1/13-OT-Chuquimarca.pdf>

Comisión Europea (2014). Informe de lucha contra la corrupción de la UE. Recuperado de: <http://www.fsc.ccoo.es/5f1f8302ed1c50a477a29f542251d8e0000050.pdf>

Constitución del Ecuador (2008). CONSTITUCIÓN DE LA REPÚBLICA DEL ECUADOR Art.283.Recuperado de: <http://www.scpm.gob.ec/wp-content/uploads/2013/03/NORMAS-DE-LA-CONSTITUCI%C3%93N-DE-LA-REPUBLICA.pdf>

Dávalos,P (s/f). Sumak Kawsay (La Vida en Plenitud).Recuperado de:

<https://www.puce.edu.ec/documentos/CuestionessobreelSumakKawsay.pdf>

De ser, G (2014). “La infraestructura de Podemos vive en Internet” El País, 15 de noviembre. Recuperado de:

[https://politica.elpais.com/politica/2014/11/14/actualidad/1416001618\\_966214.htm](https://politica.elpais.com/politica/2014/11/14/actualidad/1416001618_966214.htm)

1

El Ciudadano: Entrevista a Pablo Iglesias, líder del Movimiento Podemos de España 28/09/14 (2018). [image] Recuperado de:

<https://www.youtube.com/watch?v=fMAGnwFqPN4> [Accessed 4 Dec. 2017].

Errejón, Í. (2018). Íñigo Errejón es Secretario de Análisis Estratégico y cambio político de Podemos y diputado por Madrid. Doctor en Ciencia Política en la UCM.

#ConstruirPueblo. Recuperado de:

<http://www.errejon.info/> [Accessed 13 Mar. 2018].

Espinós, J (2014). Podemos, ¿una salida española a la crisis?. Scielo.org.mx.

Recuperado de:

[http://www.scielo.org.mx/scielo.php?script=sci\\_arttext&pid=S1870-14422015000300002](http://www.scielo.org.mx/scielo.php?script=sci_arttext&pid=S1870-14422015000300002) [Accessed 3 Dec. 2017].

Espinosa, A (2011). Correa y la revolución ciudadana una mirada desde la periferia.

Recuperado de:

<http://repositorio.flacsoandes.edu.ec/bitstream/10469/3988/1/TFLACSO-2011AEA.pdf>

Funda medios (2016). Un clima negativo para la libertad de expresión en Ecuador .

Recuperado de:

<http://www.fundamedios.org/2016-la-aplicacion-de-la-ley-de-comunicacion-y-la-censura-en-internet-marcan-el-clima-negativo-para-la-libertad-de-expresion-en-ecuador/>

Giddens, A (1991).Modernidad Identidad Y yo. Recuperado de:

<https://sociologiaycultura.files.wordpress.com/2014/02/giddens-anthony-modernidad-e-identidad-del-yo.pdf>

González, A (2018). De los indignados a podemos. Crónica de un cambio posible –

Memoria. Revistamemoria.mx. Recuperado de:

<https://revistamemoria.mx/?p=643> [Accessed 2 Mar. 2018].

Jerez, Ariel; MACEIRAS, Sergio D'Antonio; MAESTU, Enrique (2014). Esferas públicas, crisis política e internet:el surgimiento electoral de Podemos .Recuperado de: <http://www.scielo.br/pdf/hcsm/v22s0/0104-5970-hcsm-22-s1-1573.pdf>.

LOES (2010).Ley Orgánica de Educación Superior. Recuperado de:

[https://www.educacionsuperior.gob.ec/wp-content/uploads/downloads/2014/03/LEY\\_ORGANICA\\_DE\\_EDUCACION\\_SUPERIOR\\_LOES.pdf](https://www.educacionsuperior.gob.ec/wp-content/uploads/downloads/2014/03/LEY_ORGANICA_DE_EDUCACION_SUPERIOR_LOES.pdf)

- Luna, I (2011). Ecuador – La revuelta policial del 30 de septiembre: ¿Intento de golpe de Estado o revuelta gremial fuera de control?. Recuperado de:  
[https://www.norlarnet.uio.no/pdf/behind-the-news/spanske/2011/ecuador\\_spansk.pdf](https://www.norlarnet.uio.no/pdf/behind-the-news/spanske/2011/ecuador_spansk.pdf)
- Mazzolini, S (2016). Revolución Ciudadana y populismo de Laclau: una problematización. Recuperado de: <http://editorial.iaen.edu.ec/wp-content/uploads/2017/02/La-Revolucion%CC%81n-Ciudadana-en-escala-de-grises.pdf>
- Meyenberg, Y (2016). Disputar la democracia. El caso de Podemos en España. ScienceDirect. Recuperado de:  
<https://www.sciencedirect.com/science/article/pii/S0185191817300223> [Accessed 14 Jan. 2018].
- Meersohn, C (2005). Introducción a Teun Van Dijk: análisis de discurso. Recuperado de: <http://www.moebio.uchile.cl/24/meersohn.html>
- Minguijón, J (2013). La primavera española del movimiento 15M. Recuperado de:  
<http://www.scielo.org.mx/pdf/pyg/v20n2/v20n2a5.pdf>
- Ministerio del Interior España (2014). Candidaturas con representación parlamentaria. Recuperado de: <http://elecciones.mir.es/resultados2014/99PE/DPE999999XX.htm>
- Moncayo, P (2016). Balance crítico del plan de gobierno de Rafael Correa. Recuperado de: <http://repositorio.flacsoandes.edu.ec/bitstream/10469/4419/1/RFLACSO-LT11-07-Moncayo.pdf>
- Nuevatribuna (2015). Podemos ya es el segundo partido en número de afiliados. Recuperado de: <http://www.nuevatribuna.es/articulo/politica/podemos-segundo-partido-numero-afiliados/20150608120010116876.html> [Accessed 15 Nov. 2017].
- OCDE (2018). Definición. Recuperado de:  
<https://www.oecd.org/centrodemexico/laocde/>

- Onuf,N (2007). Constructivism: A User's Manual.Recuperado de:  
[https://eedu.nbu.bg/pluginfile.php/517797/mod\\_resource/content/1/516687\\_onuf\\_constructivism%20users%20manual.pdf](https://eedu.nbu.bg/pluginfile.php/517797/mod_resource/content/1/516687_onuf_constructivism%20users%20manual.pdf)
- Oncón, F (2013).La Crisis económica española a partir del 2007 .Recuperado de:  
[https://biblioteca.unirioja.es/tfe\\_e/TFE000224.pdf](https://biblioteca.unirioja.es/tfe_e/TFE000224.pdf)
- Pauselli, G (2013). Teorías de relaciones internacionales y la explicación de la ayuda externa. Recuperado de:  
<http://ried.unizar.es/index.php/revista/article/viewFile/65/29>
- Plan de Gobierno (2007). Alianza País. Planificación de desarrollo para la Revolución Ciudadana Recuperado de:  
<http://www.planificacion.gob.ec/wp-content/uploads/downloads/2013/09/Plan-Nacional-Desarrollo-2007-2010.pdf>
- Plan Nacional del Buen Vivir (2009).Plan Nacional de desarrollo. Recuperado de:  
[http://www.planificacion.gob.ec/wp-content/uploads/downloads/2012/07/Plan\\_Nacional\\_para\\_el\\_Buen\\_Vivir.pdf](http://www.planificacion.gob.ec/wp-content/uploads/downloads/2012/07/Plan_Nacional_para_el_Buen_Vivir.pdf)
- Perez,E (2014). PODEMOS: de movimiento social hacia la institucionalización política. Recuperado de:  
<https://riull.ull.es/xmlui/bitstream/handle/915/992/Podemos%20de%20movimiento%20social%20hacia%20la%20institucionalizacion%20politica..pdf?sequence=1>
- Prieto,P (2014). “Podemos ¿Magia potagia?” *El Huffington Post* Recuperado de:  
[http://www.huffingtonpost.es/pablo-prieto-fernandez/po-demos-magia-potagia\\_b\\_6121532.html](http://www.huffingtonpost.es/pablo-prieto-fernandez/po-demos-magia-potagia_b_6121532.html)
- Podemos (2016).Podemos Organización Recuperado de:  
<https://podemos.info/organizacion/>

Podemos (2014). Partido Político PODEMOS. Estatutos. Recuperado de:  
<http://podemosrivas.info/wp-content/uploads/2014/04/Estatutos-de-PODEMOS2.pdf>

Podemos (s/f).Podemos Principios Organizativos. Recuperado de:  
[https://podemos.info/wp-content/uploads/2016/03/Documento\\_politico\\_Podemos-cast.pdf](https://podemos.info/wp-content/uploads/2016/03/Documento_politico_Podemos-cast.pdf)

Polga,J (2013). Ecuador: estabilidad institucional y la consolidación de poder de rafael correa. Recuperado de:  
[https://scielo.conicyt.cl/scielo.php?script=sci\\_arttext&pid=S0718-090X2013000100007](https://scielo.conicyt.cl/scielo.php?script=sci_arttext&pid=S0718-090X2013000100007)

Salazar, N (2011). Plan nacional de desarrollo 2007-2010 y plan nacional para el buen vivir 2009-2013. Análisis comparativo de los lineamientos propuestos en los mismos, en los ámbitos político-económico, social y medioambiental para alcanzar un desarrollo humano sustentable en el Ecuador. Tesis de grado LEAI. Recuperado de: <http://repositorio.puce.edu.ec/bitstream/handle/22000/3875/T-PUCE-3745.pdf?sequence=1&isAllowed=y>

Salgado,H (s/f). El proceso constituyente de Ecuador. Algunas Reflexiones. Recuperado de:  
<https://archivos.juridicas.unam.mx/www/bjv/libros/6/2728/11.pdf>

SENPLADES (2009).Plan Nacional del Buen Vivir 2009-2013. Recuperado de:  
[http://www.planificacion.gob.ec/wpcontent/uploads/downloads/2012/07/Plan\\_Nacional\\_para\\_el\\_Buen\\_Vivir.pdf](http://www.planificacion.gob.ec/wpcontent/uploads/downloads/2012/07/Plan_Nacional_para_el_Buen_Vivir.pdf)

SENPLADES (2009).Recuperación del Estado Nacional Memoria bienal . Recuperado de:  
<http://www.planificacion.gob.ec/wpcontent/uploads/downloads/2012/08/Recuperación-del-Estado-Nacional-para-alcanzar-el-Buen-Vivir-MEMORIA-BIENAL-2007-2009.pdf>

SENPLADES (2010).Plan Nacional del Buen Vivir 2009-2013. Recuperado de:  
<http://www.planificacion.gob.ec/wp-content/uploads/downloads/2012/11/Informe-rendicion-decuentas2010pdf.pdf>

SENPLADES (2012).Folletos informativo Transformación de la Matriz Productiva Revolución productiva a través del conocimiento y el talento humano. Recuperado de:[http://www.planificacion.gob.ec/wpcontent/uploads/downloads/2013/01/matriz\\_productiva\\_WEBtodo.pdf](http://www.planificacion.gob.ec/wpcontent/uploads/downloads/2013/01/matriz_productiva_WEBtodo.pdf)

SENPLADES (2014).Plan Estratégico 2014-2017. Recuperado de:  
<http://www.planificacion.gob.ec/wp-content/uploads/downloads/2015/10/Plan-Estrategico-Senplades-2014-2017.pdf>

SENPLADES (2015).Estructura Organizativa. Recuperado de:  
[http://www.presidencia.gob.ec/wp-content/uploads/2015/09/Organigrama-Funcio%CC%81n-Ejecutiva-10-09-15\\_145entidades.pdf](http://www.presidencia.gob.ec/wp-content/uploads/2015/09/Organigrama-Funcio%CC%81n-Ejecutiva-10-09-15_145entidades.pdf)

SECOM (2013).Secretaría Nacional de Comunicación. Recuperado de:  
<https://www.comunicacion.gob.ec/wp-content/uploads/downloads/2013/12/K1-Modelo-Gesti%C3%B3n.pdf>

Transparencia.podemos.info (2007). PODEMOS - Iñigo Errejón Galván. [online] Recuperado de:  
<https://transparencia.podemos.info/perfil/estatal/inigo-errejon> [Accessed 11 Nov. 2017].

Transparencia.podemos.info (2018). PODEMOS - Pablo Iglesias. [online] Recuperado de: <https://transparencia.podemos.info/perfil/pablo-iglesias-1/> [Accessed 13 Dec. 2017].

Van Dijk, T (1999). El análisis crítico del discurso. Recuperado de:  
<http://www.discursos.org/oldarticles/EI%20an%E1lisis%20cr%EDtico%20del%20discurso.pdf>

Van Dijk, Teun A (2005). Discurso, conocimiento, poder y política. Hacia un análisis crítico epistémico del discurso Recuperado de:

<http://revistas.um.es/ril/article/view/114181/108121>

Van Dijk, Teun A (2009). Society and Discourse: How Social Contexts Influence Text and Talk. Recuperado de: <https://benjamins.com/catalog/jlp.9.3.07lam>

Van Dijk, Teun A (2000). Estudios Críticos del Discurso: un enfoque sociocognitivo.

Recuperado de: <https://dialnet.unirioja.es/servlet/autor?codigo=273292>

Wodak, R (2000) Una mirada al Análisis Crítico del Discurso. Recuperado de:

<http://www.dissoc.org/ediciones/v04n03/DS4%283%29Colorado.pdf>

## **LIBRO WEB**

Keohane R y Nye, J (1987). Realismo e Interdependencia Compleja. Recuperado de:

<http://biblio3.url.edu.gt/Publi/Libros/Poder-e-Interdependencia/02.pdf>

Muñoz, F (2014). Balance crítico del Gobierno de Rafael Correa. Recuperado de:

<https://redsosamazonas.files.wordpress.com/2015/07/libro-balance-critico-compressed.pdf>

## **LIBROS FISICOS**

Calvo Kerman, Teresa Gómez-Pastrana y Luis Mena (2011). Movimiento 15M: ¿Quiénes son y qué reivindican?", Zoom Político, 4, pp. 4-17.

Wodak Ruth y Meyer Michael (2003). Métodos de análisis crítico del discurso. Análisis del discurso y Lingüística 3, pp. 61-99.