

Anexo 1. Flujograma de la Metodología Comprensiva General del PDOT del Área Rural de la Parroquia de Tabacundo

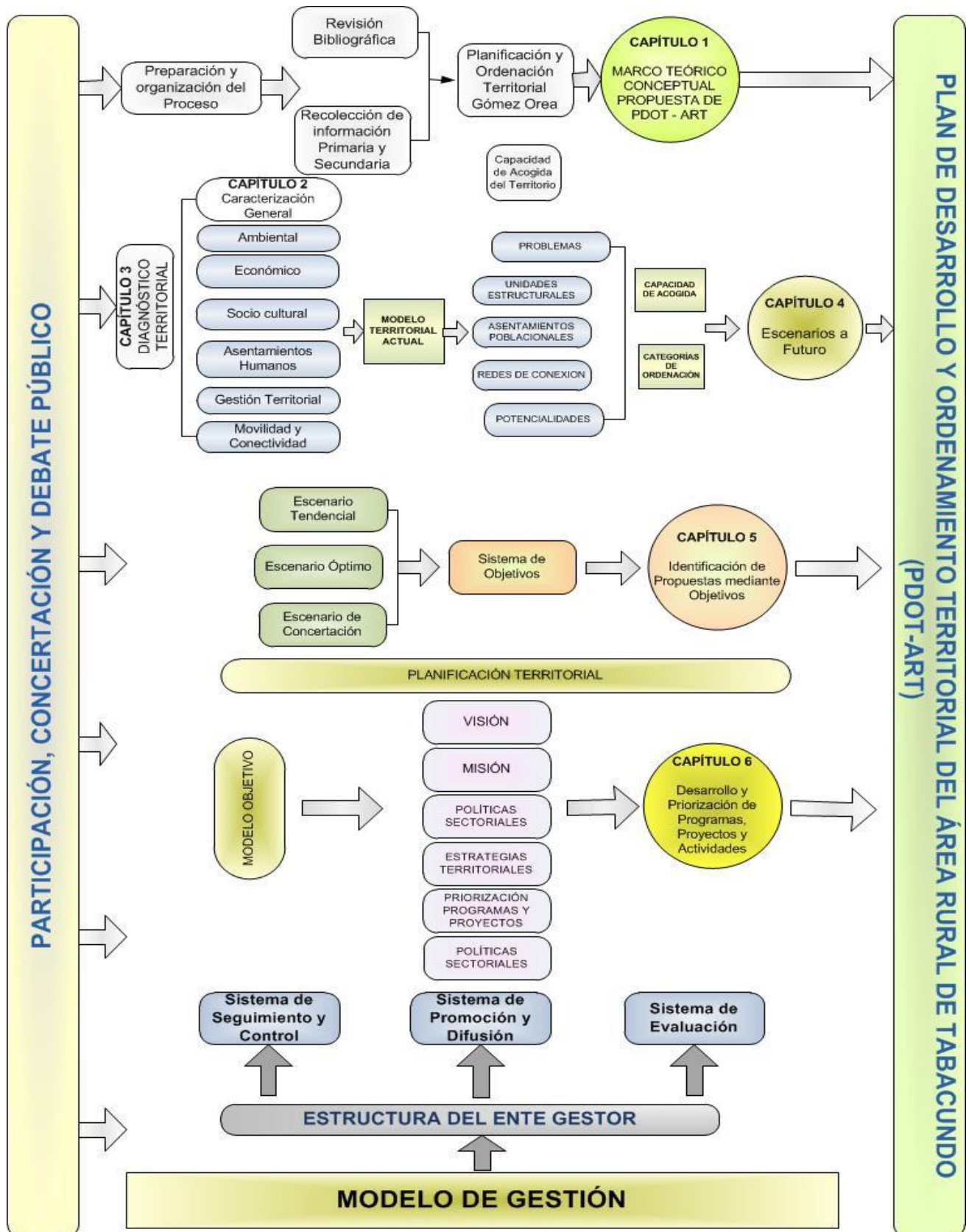

Elaboración propia

Anexo 2

HITOS HISTÓRICOS DE LA PARROQUIA

Los hitos de la parroquia de Tabacundo se resumen en los siguientes componentes tanto en lo social, económico como ambiental; mismos que se detallan a continuación:

2.1.3.1 EN EL ÁMBITO SOCIO CULTURAL

AÑO	HITO	IMPACTO POSITIVO	IMPACTO NEGATIVO	CONSIDERACIONES
Hace tres mil años	La población primitiva de Tabacundo (Caribe) radica cerca de la Loma de Cananvalle.	Trabajaron la Gran Huaca Tola llamada actualmente la Loma de Cananvalle, construcción importante para los Caras inclusive en el aspecto bélico.		
Después de la conquista española	Familias españolas llegan del norte y sur del Ecuador.	En Tabacundo hasta hoy se mantienen las familias de origen española. Las familias españolas poco a poco se adueñaron y fueron poseedoras de suelos divididos en haciendas.		Los apellidos de las familias son: Jaramillos, Espinozas de los Monteros, Meras Estrellas, Espines, Jarrines, Polancos, Hidrobos, entre otros.
1695	Llegada de la Virgen de Natividad al pueblo de Tabacundo	Enaltece el espíritu religioso de los tabacundeños y una época antes del cantonazgo, se edifica un templo rico, con altares, cuadros e imágenes de mucho valor.		El fraile Agustino le bautiza con el nombre Natividad a la virgen traída por los devotos de Pasto, por ser en esos días su fiesta.
1895	Con el triunfo de la revolución ciudadana se dan los primeros pasos del proceso de cantonización de Pedro Moncayo	El cambio del escenario político abre el camino al proceso de cantonización de Pedro Moncayo		
1851 1897	Proceso de independencia del Cantón Pedro Moncayo	Tabacundo pasa de pertenecer a la provincia de Pichincha desde la provincia de Imbabura. Y crea el cantón Cayambe compuesto por Tabacundo, Cangahua, Tocachi y Malchinguí.		

1887	Construcción del Santuario de Nuestra Señora de la Natividad, "Mama Nati"	Fue declarado como Santuario Diocesano, y el fervor religioso hace que los feligreses celebren la fiesta en honor a la patrona cada 23 de noviembre, se realiza una caminata desde Quito a Tabacundo y sus vísperas se celebra con castillos y un festival de la canción nacional.		
1906	Se presenta la solicitud de cantonización a la Asamblea Constituyente	Tabacundo presenta todas las condiciones para ser cantón; demostrada por el senador Roberto Andrade.	Proceso sumamente largo debido a la oposición de varios sectores	Se evidenció oposición de parte de Cayambe, Perucho, Gobernación de Pichincha y Municipio de Quito
1911	Cantonización de Pedro Moncayo, con su cabecera cantonal de Tabacundo y sus Parroquias Rurales: La Esperanza, Tocachi, Malchinguí, Atahualpa y san José de Minas	Hecho histórico trascendental en la Organización Administrativa del Territorio de Pedro Moncayo.		Precedente para democratizar el poder Público y fortalecer los Procesos Participativos en Pedro Moncayo
1914	Inician las consulta médicas en Tabacundo	El médico del Hospital de Cayambe atendía a los pacientes de Tabacundo y del Cantón.		
1946	Se establece la Misión Unida Andina Indígena en Picalquí.	Crea escuelas, dispensarios médicos, desarrolla programas para el estudio de las Sagradas Escrituras, introduce mejores métodos de agricultura. Cada año atendían a aproximadamente 4000 pacientes y a muchos de ellos a domicilio.		Fundación que se beneficia de las ofrendas voluntarias de las iglesias evangélicas de los Estados Unidos.
1946	La escuela de Picalquí abre sus puertas los niños del lugar.	Con la autorización del Ministerio de Educación funciona y progresa la escuela, bajo la Dirección del Dr. Juan Benalcázar convencido de que la educación es la base sólida del progreso de los pueblos.		Existió la participación de aproximadamente 110 niños y niñas tanto del internado como estudiantes externos. También se implementó la biblioteca, museo, servicio de enfermería, cine educativo y un programa de crianza científica de animales.

1948	Se funda el grupo Unión Juvenil Tabacundo, que impulsa el deporte en este pueblo.	Se conforma esta organización con fines culturales, sociales y para promover el deporte en este pueblo.		
1948	Se compra la casa para el funcionamiento del Dispensario Médico.	Fecha desde la cual el servicio médico mejora paulatinamente.		
1966	El Concejo Provincial de Pichincha entrega un moderno local para el funcionamiento del Centro de Salud.	Establecimiento público que fue construido donde funcionaba la Escuela de Niñas Ecuador.		Hasta que en el año de 1967 el Centro de Salud consta de 8 profesionales de la salud.
1950 1982	Migración de la población por falta de fuentes de trabajo		El decaimiento de las actividades productivas en la parroquia y el Cantón hace que los pedromoncayeses exploren nuevas alternativas de subsistencia en otras regiones como el Oriente y ciudades como Quito.	Es necesario la generación de nuevas alternativas de Desarrollo Económico del Cantón como la creación de emprendimientos de nuevas dinámicas de desarrollo local como: turismo, agroindustria, creación de microempresas, entre otros.
1970	Creación del Colegio Tabacundo	Acceso de la juventud a la educación que mejora el nivel académico del Cantón.		
1986	Primera Peregrinación al Santuario de la Santísima Virgen de la Natividad.	La Colonia de tabacundeños Residentes en Quito parten desde San Antonio de Pichincha a la larga caminata de peregrinación en homenaje a la Madre de Dios hasta llegar a la entrada triunfal de la ciudad de Tabacundo.		
1992	Se inician procesos participativos para la elaboración del Plan Local Participativo de Pedro Moncayo	A raíz de este producto se establecen una serie de procesos participativos que han permitido construir el desarrollo cantonal de forma paulatina; con la conciencia ciudadana y democratización del poder; logros alcanzados bajo	No existe un desarrollo ordenado del territorio debido a la falta del Plan de ordenamiento territorial.	Existen varios documentos participativos base para el desarrollo como Planes locales, estratégicos, institucionales, Plan cantonal, sin embargo

		alianzas con varias entidades públicas y privadas.		hace falta el PDOT.
1996	Plan de Desarrollo Cantonal	Con ayuda de AME se formula el PDC de Pedro Moncayo de forma participativa. Lo que da lugar a las asambleas cantonales mensuales de información.		Plan que al siguiente año se realiza la segunda versión, a la que se suma la Fundación Brethren y Unida (FBU)
1997	Asambleas Cantonales para consecución del canal de riego "Tabacundo"	Se da inicio a la construcción del canal de Riego en su primera etapa	Este primer paso no permite dar funcionalidad al canal, por lo que se echará a perder tanta inversión.	Por lo que se considera necesario la organización ciudadana para consecución de la II etapa del Canal de Riego Tabacundo de forma consecutiva.
2001	Se crea por medio de ordenanza las jornadas culturales concernientes a educación, cultura y deportes del Cantón Pedro Moncayo.	Rescatando y promoviendo la cultura ya que constituye el elemento esencial de la identidad; así también se estimulará, promoverá y coordinará la cultura física, el deporte y la recreación como actividades para la formación integral de las personas, a través de campeonatos, competencias, entre otros.		Y el tema de educación que es esencial en la vida de las personas, es un derecho irrenunciable de las personas, deber inexcusable del Estado, la sociedad y la familia, área prioritaria de la inversión pública, requisitos del desarrollo nacional y garantía de la equidad social.
2001	Por ser un Cantón rico en cultura y tradición se crea el reglamento del Comité Permanente de Fiestas	Instancia encargada de la planificación, programación y ejecución, de los diferentes eventos de carácter oficial, social, cultural, deportivo, artístico, etc.		
2002	Publicación de cinco versiones impresas en su primera edición de Planes Parroquiales de las parroquias del Cantón Pedro Moncayo, incluida la cabecera cantonal Tabacundo.	Trascendencia de los procesos Participativos del Cantón Pedro Moncayo		
2002	Creación del Consejo	Instancia de participación ciudadana en la veeduría		Las aspiraciones de salud en el cantón, como

2012	Cantonal de Salud	del cumplimiento del plan integral de salud y control de calidad de los servicios; con el fin de disminuir las tasas de desnutrición infantil y mejorar la atención en salud a la población.		programas de Salud preventiva y la creación de un Hospital en la cabecera Cantonal.
2003	Creación y reconocimiento del Consejo Interinstitucional e Intersectorial de Desarrollo (CIEID) y gestión del plan de desarrollo cantonal.	Instancia cantonal encargada de dar funcionalidad a las decisiones de la Asamblea y estará constituida por: un coordinador/a, una secretaria/o, un vocal principal representando a cada una de sus parroquias, con su respectivo suplente. Institucionalizando el proceso participativo del Cantón Pedro Moncayo.		Así también reconoce al plan de desarrollo cantonal de Pedro Moncayo, como una herramienta de trabajo que regirá las actividades y acciones que se emprenderán desde la asamblea cantonal y el concejo municipal con la finalidad de impulsar el desarrollo cantonal.
2003	Se crea por medio de ordenanza la Oficina Municipal de la Juventud	La juventud levanta su voz porque es parte de la solución cuando se habla del desarrollo integral de un Cantón.		Establecen el Plan estratégico de la Oficina Municipal de la Juventud a nivel Cantonal.
2008	Construcción del Centro materno Infantil	Mejoramiento de los servicios de salud, declarando su capacidad para asumir las competencias, atribuciones, responsabilidades y recursos establecidos en la Ley de Maternidad gratuita y atención a la Infancia.		
2008	Creación del Centro Municipal de Rehabilitación Física	Atención y tratamiento de rehabilitación a personas con discapacidad física y capacidades especiales; atención que tiene una cobertura regional.		

Fuente: Cincuentenario del Cantón Pedro Moncayo, 1962; La Voz de la Colonia, 1994; y Pedro Moncayo un Pueblo Milenario, 2011.
Elaboración propia

2.1.3.2 EN EL ÁMBITO ECONÓMICO

AÑO	HITO	IMPACTO POSITIVO	IMPACTO NEGATIVO	OBSERVACIONES
Después de la conquista española	Los Frailes doctrieros de diversas órdenes religiosas, establecieron el trabajo de agricultura en	En Tabacundo las distintas haciendas del pueblo reciben el nombre de: Picalquí, Cachiguango, Guaraquíes, Santa Gertrudis, San Antonio,		

	toda la región y se forman las haciendas	San José, Castañón, Angumba, Puruhantag, Granobles (Hcda. de los Padres de Santa Marianita de Jesús), Tupigachi y Cananvalle		
1897 1938	Apogeo de la Industria manufacturera del sombrero de paja toquilla	Activación de mano de obra a nivel cantonal, ocupa el 70% de la población, produciendo aproximadamente 800 docenas de sombreros al mes, lo que se traduce en un millón de sucres de ingreso.	El Ministerio de Hacienda dio un golpe a la industria de sombreros, al negar la autorización para importar paja colombiana y que se fabrique el sombrero con paja de Manglar alto, lo que bajo la calidad de los mismos.	Producto de exportación a: La Habana, New York, San José de Costa Rica.
1902 1930	Construcción del Canal de Riego Tabacundo	Se logra construir 132km del canal de Riego para el valle de Tabacundo, con la participación de cuatro mil hombres, desde ese entonces el Municipio se ha encargado de manejar el agua de riego hasta el año 2006.		El agua de riego ha beneficiando hasta el día de hoy a los sectores rurales marginales donde los pequeños campesinos mantienen áreas pequeñas de tierras destinadas a la producción agropecuaria para el autoconsumo.
1934	Construcción de la carretera Cajas-Tabacundo-Pisque – Guayllabamba	Se inicia la mayor minga con cinco mil hombres para construir la carretera Cajas Tabacundo-Pisque-Guayllabamba		Carretera que mejoraría el intercambio material, intelectual e industrial con las poblaciones cercanas y las más apartadas regiones del país.
1940	Se inicia la comercialización en Quito de los productos cultivados en la parroquia.	Mejores niveles de ingreso	No existen centros de acopio y se aprovechan los intermediarios de los productos.	Dependencia de una sola actividad económica de la zona.
1942	Parcelación de tierras en Cananvalle	Se logra parcelar 130hac de Cananvalle entre gente tabacundeña, la misma hacienda Cananvalle se fragmenta en pequeñas haciendas		

		con diversos nombres.		
1946	Se implementa un programa de conservación de suelos y artes manufacturales en Picalquí.	La Fundación Misión Unida Andina Indígena demuestra métodos de conservación de suelos, construyen seis lagunas, incrementan la crianza de animales mejorando sus razas y plantas 15.000 árboles.		Al proyecto apoya la Fundación Heifer Project, apoyada por agricultores evangélicos de Norteamérica. A raíz de esto cada año se desarrolla una feria agropecuaria – industrial.
1946	Reforma agraria en Picalquí	Se provee de tierras especialmente a las personas desheredadas de la fortuna, producto de la parcelación de gran parte de los terrenos de la Fundación		
1946	Taller de tejidos de fino acabado a mano en la hacienda de Picalquí	Con la colaboración del Servicio Cooperativo Interamericano de Artes Manuales logran que los productos tejidos sean exportados a Estados Unidos. El taller promovió la creación de otros talleres de carpintería y agricultura; además el grupo implementó la atención médica y dental.	Producción a pequeña escala que no duro mucho tiempo.	La falta de recursos, créditos y asesoramiento hace que este tipo de actividades productivas propias de la zona desaparezcan.
1956	Construcción de la vía Tabacundo – Cajas	Obra que complementa la ruta Guayllabamba-Tabacundo-Cajas, misma que abrirá nuevos horizontes de progreso para este pueblo.		
1980	La producción de flores para exportación reactiva la economía loca	En el ámbito regional, Pedro Moncayo constituye uno de los principales centros de producción de flores de la zona norte del país. La actividad florícola a nivel nacional constituye un rubro muy importante, ocupando el tercer lugar en las estadísticas nacionales de exportación de bienes no tradicionales y	Con la activación de esta actividad productiva se evidencia la venta de Tierras, el encarecimiento de tierras y abandono del campo; además la contaminación ambiental y la inseguridad ciudadana	Los niveles de inversión son altos y generan fuentes directas de trabajo, los ingresos de los empleados son más elevados que en el medio y se establecen actividades comerciales y otras secundarias.

		percebles. Las primeras florícolas implantadas en Tabacundo fueron Agroflora en Cananvalle y Florinsa en San Luis de Ichisí.		
1986	Funcionamiento del taller artesanal de la mujer campesina promovida por la Fundación Brethren & Unidad.	Genero fuentes de empleo para la mujer campesina de la zona de Picalquí principalmente.	Impacto que duro poco tiempo, ya que fue desplazado por la incorporación de mano de obra no calificada en las empresas florícolas.	
1986	Feria de Exposiciones Cantonal	Concentra a artesanos de Tabacundo, Cubinche, Tocachi, Sociedad de Artesanos de Pichincha e Imbabura para expone todo el potencial industrial, agrícola, artesanal, artístico y científico de un pueblo articulado.	Se logró constatar que hablar de artesanía en Pedro Moncayo no es factible porque no existe, excepto los bordados de Cubinche y las figuras de aruchicos y diablohumas.	
1972	Constitución del Centro Agrícola Pedro Moncayo	Congregó a un gran número de productores agropecuarios a nivel cantonal con el fin de gestionar recursos para el fortalecimiento de la producción del cantón Pedro Moncayo	A raíz de la inclusión del sector florícola a este gremio, los pequeños y medianos productores del CPM fueron excluidos del mismo.	Esta organización en su etapa inicial logró gestionar recursos para la compra de terrenos e implementación de una cooperativa, misma que fue apoyada por el Cura Párroco Isaías Barriga.
1989	Constitución de la Fundación Cochasquí	Promueven proyecto de ayuda social y productiva, promoviendo programas de apoyo microempresarial a pequeños agricultores, comerciantes y artesanos del CPM. Además instalan el consultorio médico y crea la botica popular.		Apoyo facilitando bajo la alianza entre la Fundación Cochasquí, Fundación Eugenio Espejo y Fondo Ecuatoriano Canadiense.
2003	Creación de la ordenanza que reglamenta el uso, aprovechamiento	Normativa que regula el Aprovechamiento y Cobro de las Aguas del Canal de Riego Tabacundo; y la		

	y cobro de las tarifas de agua de riego en el Cantón Pedro Moncayo	concesión de un derecho de aprovechamiento de agua del canal, estará condicionado a la disponibilidad del recurso, a las necesidades reales del peticionario y previo el estudio respectivo del caudal libre existente por parte de la Dirección de Recursos Hídricos de la Municipalidad de Pedro Moncayo.		
2010	Pedro Moncayo declarado en emergencia agrícola debido a la extremada sequía.	Apoyar a los pequeños productores de maíz del Cantón Pedro Moncayo, cuyos sembríos fueron afectados por la sequía del año agrícola 2009-2010, mediante un plan de acción de entrega de insumos agrícolas en los meses de septiembre y octubre 2010.	La falta de socialización por parte de las Juntas parroquiales a todos los sectores de cada una de las parroquias no favoreció al 100% de los pequeños productores;	Sin embargo fueron beneficiados aproximadamente 1000 productores a nivel cantonal y a nivel de la parroquia de Tabacundo se benefician 181 productores para cubrir 483hac.
2010	Nominación de Capital Mundial de la Rosa.	Un trabajo mancomunado entre GMPM y representantes de sector floricultor del cantón consiguen tal denominación y reconocimiento, por lo que se instauró el magno evento de la Elección Mundial de la Rosa en Tabacundo.		
2012	Construcción de las Cabañas Turísticas en las Lagunas de Mojanda	Centro Turístico que será manejado y administrado por el Gobierno Municipal de Pedro Moncayo.		

Fuente: Cincuentenario del Cantón Pedro Moncayo, 1962; La Voz de la Colonia, 1994; y Pedro Moncayo un Pueblo Milenario, 2011.
Elaboración propia

2.1.3.3 EN EL ÁMBITO AMBIENTAL

AÑO	HITO	IMPACTO POSITIVO	IMPACTO NEGATIVO	OBSERVACIONES
1946	Se implementa un programa de conservación de suelos	La Fundación Misión Unida Andina Indígena conjuntamente con la gente de la comunidad		La Fundación después conocida con Brethem y Unidad, hasta hoy mantiene la cultura de siembra

		siembra 15.000 árboles.		de árboles en las zonas de protección, deterioradas; con los estudiantes de instituciones educativas del cantón y de la ciudad de Quito.
1998	Firma del contrato de ejecución del proyecto de poblamiento Forestal y manejo de microcuencas hídricas, financiado por FOES	Crear Conciencia ciudadana de protección de fuentes hídricas		Acción que promueve la creación y difusión de Ordenanzas de carácter ambiental y de conservación de los recursos naturales con la participación de la sociedad civil
1998	Ordenanza Cantonal para la protección y conservación de la zona de Mojanda	Normativa para la protección de la Zona de Mojanda a partir de los 3600m.s.n.m. etapa en la que inicia la delimitación de la zona agrícola a nivel cantonal.		Se evidencia desacuerdos con los comuneros propietarios de la zona alta de Pedro Moncayo por la delimitación de la frontera agrícola a nivel Cantonal, e inicia la capacitación masiva sobre conservación de los recursos naturales.
2000 2004	Se implementa el Programa “Sembrando Agua” por medio de Poblamiento Forestal participativo de Micro cuencas	Programas de capacitación y poblamiento forestal con plantas nativas en el páramo de Mojanda en vertientes, micro cuencas y áreas azotadas por la quema de páramo; de la que participaron la mayor parte de los pedromoncayenses liderados por las GMPM y Juntas de agua potable parroquiales.		Un precedente para que a futuro se establezcan programas masivos de protección de fuentes Hídricas y recuperación de bosque primarios perdidos debido a la quema de páramo.
2001	Se crea la ordenanza para la protección de la calidad ambiental en lo relativo a la	Normativa que regula los mecanismos para la protección de la calidad ambiental cantonal		Regulación que se crea con el apoyo de Fundación Natura bajo un convenio

	contaminación por desechos no domésticos generados por fuentes fijas del cantón Pedro Moncayo.	afectada por los desechos líquidos y emisiones a la atmósfera de carácter no doméstico emitidos por los sujetos de control. Preserva, en particular, los elementos agua, aire, suelo y sus respectivos componentes bióticos y abióticos, en salvaguarda de la salud de la comunidad del cantón.		establecido entre el GMPM y FN; y además en el año 2003 se crea la Comisión Ambiental Cantonal, conformada tanto de instancias públicas, privadas y participación ciudadana.
2002	Ordenanza Bicantonal para la protección y conservación de la zona de Mojanda	La zona del Mojanda que goza de protección bicantonal, abarca un área aproximada de 10000hac en la parte superior del nudo de Mojanda-Cajas, comprendida a partir de la cota referencial de los 3 000ms.n.m. hasta la cima más elevada del sistema montañoso de Mojanda-Cajas. Se conforma el Comité Bicantonal para el manejo de la Zona de Mojanda.		Incluye las áreas de bosque y vegetación que se encuentran ubicadas bajo la cota referida, y todas aquellas áreas que tengan estrecha relación con fuentes, vertientes y cursos de agua, cuya conservación y preservación sean necesarios para garantizar el mantenimiento y mejoramiento de los caudales existentes.
2002	Ordenanza que regula el tratamiento de basura, residuos y desperdicios	Obliga a todos los habitantes del Cantón Pedro Moncayo, a cuidar de la limpieza de hiervas; y mantener limpio (barrido) el frente de su propiedad en aceras y calzadas.		Lo cual ha permitido crear una cultura de aseo, ornato en la ciudad y orden en la recolección de los residuos sólidos.
2004	Creación de la empresa Municipal de agua Potable EMASA-PM	Se crea esta instancia de carácter municipal con el fin de administrar y disponer de agua potable en la cabecera cantonal y cabeceras parroquiales		
2004	Ordenanza para el control de la quema de páramo en el Cantón Pedro Moncayo	Encaminada a regular los mecanismos para la protección de nuestros páramos, con el fin de preservarlos de todo atentad, producido por la		

		mano del hombre. Por esto queda prohibida la quema del pajonal, chaparral, bosque y vegetación de cualquier tipo en predios de propiedad pública y privada.		
2007	Convenio entre el Gobierno Municipal de Pedro Moncayo y la Fundación para el Desarrollo Sustentable Comunitario	Promueven la gobernabilidad local participativa y la ejecución de programas municipales de mejoramiento de la gestión ambiental para el fortalecimiento de la democracia participativa y de sus actores, tanto en la sociedad civil como en los niveles institucionales del gobierno seccional.		A su vez fomentan el conocimiento capacitando a la población sobre la temática ambiental, permitiendo que la sociedad civil se beneficie de los programas y proyectos que implementarán el GMPM y la Fundación DSC.
2007	Toma de las lagunas de Mojanda	Recuperación del patrimonio natural del Cantón Pedro Moncayo, que estaba en manos privadas del Sr. Mario Albán		

Fuente: Gobierno Municipal de Pedro Moncayo.

Elaboración propia

Anexo 3. Mapas

MAPA Nº.	CONTENIDO
3	Mapa base de la parroquia de Tabacundo
4	Mapa ecológico
5	Mapa de relieve y topografía
6	Mapa de textura del suelo
7	Mapa de Unidades ambientales
8	Mapa de Comunidades de la parroquia de Tabacundo
9	Mapa del Modelo Territorial Actual
10	Mapa de Categorías de Ordenación
11	Imagen Objetivo del Territorio

Anexo 4. Unidades Ambientales de la Parroquia de Tabacundo

UNIDAD AMBIENTAL - CARACTERISTICAS

NÚMERO DE UA IDENTIFICADAS EN EL AREA RURAL DE LA PARRQUIA DE TABACUNDO

- (1) a: Paisaje de alta calidad intrínseca con conservación activa con fines ecológicos y turísticos
- (2) b: Vegetación de bosque andino asociada con árboles de eucalipto dispersos entre el recubrimiento vegetal natural, en las márgenes o paredes de las quebradas y ríos, preservación Activa con fines funcionales, protección hidrológica de quebradas
- (3) c: Ecosistema de páramo con presencia de pajonal y relictos de bosque andino bajo sistema de protección y conservación por medio de ordenanza bicantonal entre los cantones de Otavalo y Pedro Moncayo.
- (4) e: El uso del suelo que va de plano a casi plano, corresponde preponderantemente al agrícola y pecuario combinados con la vivienda. La actividad agrícola es de secano o temporal, que cuentan con agua de riego; donde se produce hortalizas agroecológicas bajo riego asociado con cultivos de ciclo corto como: maíz, fréjol, pastos cultivados asociados a frutales en huertos y cercas, se produce también, combinada con la actividad pecuaria como aves, chanchos, borregos, conejos, cuyes y ganado vacuno.
- (5) f: El minifundio en estos territorios sintetiza la existencia de un problema central vinculado con el aprovechamiento de la capacidad sobresaliente del suelo para la producción agraria. El uso actual en estos asentamientos es el agrícola y específicamente la producción de cultivos de ciclo corto, en suelos planos y laderas de pendiente media; dedicados a cultivos de papas, habas, mellocos, ocas, zanahoria blanca, trigo, cebada, quinua; para la subsistencia familiar; con dependencia parcial del agua de riego y de aguas lluvias y también denota riesgos de erosión hídrica.
- (6) h: Cultivos de Invernadero, unidad que se caracterizan porque adicionalmente soportan en forma representativa la producción intensiva de las flores a lo largo de toda la parte baja del canal de riego y en mínimas extensiones en áreas sobre el canal de riego.
- (7) i: Área que centraliza el parque industrial del cantón Pedro Moncayo, localizada en el territorio de Luis Freire.
- (8) k: Unidad cubierta de pastos y cultivos de ciclo corto asociada con arbustos en las márgenes o paredes de las quebradas y ríos, así como también aptas para la crianza de ganado vacuno
- (9) l: Asentamientos humanos definidos y consolidados, Se refiere a los territorios con características de uso y ocupación del suelo, plenamente urbanas, esto es, territorios en los cuales y en un sentido práctico, se ha cumplido el proceso de urbanización. Esta unidad territorial se conforma por la Cabecera Parroquial y las urbanizaciones del sector periférico
- (10) m: Tola inca o conocida como la Loma de Cananvalle con erosionada de interés paisajístico y arqueológico, cuyas paredes están cubiertas con recubrimiento vegetal natural entre dispersos árboles de eucalipto; con un gran potencial paisajístico y turístico y presenta alto riesgo de erosión hídrica de la ciudad de Tabacundo.
- (11) n: Cantera Territorio circunscrito al aprovechamiento de materiales de construcción: grava y arena de origen volcánico, ubicado en los acantilados del Río Pisque en la Rinconada de la comunidad de Luis Freire y en la comunidad de Puruhantag.
- (12) o: Acantilados del Río Pisque, territorio de quebradas profundas y taludes elevados, cuya función principal es proteger el suelo de la erosión-sedimentación. La cobertura actual está conformada por vegetación herbácea, arbustiva y arbórea y cumple este objetivo.

Fuente: Jefatura de Avalúos y catastros del GMPM
Elaboración propia

Anexo 5. Valoración de Unidades Ambientales

UNIDADES AMBIENTALES	DIMENSIONES DE VALOR						
	VALOR ECOLOGICO	VALOR CULTURAL	VALOR PAISAJISTICO	VALOR PRODUCTIVO	VALOR FUNCIONAL	VALOR CIENTIFICO	VALOR MÁXIMO
Lagunas	5	2	5	1	5	1	5
Vegetación de bosque andino en márgenes o paredes de quebradas	5	1	5	5	4	4	5
Páramo	5	1	4	3	4	3	5
Areas de Cultivo sin regadío	2	2	1	4	3	2	4
Cultivo agroecológico de hortalizas asociado con cultivos de ciclo corto bajo regadío	4	3	1	5	4	3	5
Cutivos de ciclo corto bajo regadío	5	3	4	5	5	4	5
Minifundios en partes planas y en laderas de pendiente media	3	3	3	4	3	3	4
Cultivos intensivos bajo invernadero	1	2	1	5	1	3	4
Parque industrial	1	3	1	5	3	2	5
Pasto natural y áreas erosionadas	2	1	1	2	3	2	3
Pastos y cultivos de ciclo corto	3	2	3	5	3	2	5
Vegetación arbustiva en piso húmedo montano	4	1	3	3	4	3	4
Areas erosionadas de interés paisajístico y arqueológico	1	4	5	4	4	3	5
Asentamiento minifundista con producción diversificada y vivienda	2	3	3	5	4	2	5
Zona periurbana	1	3	3	4	3	1	4
Area de extracción de material pétreo	1	1	1	3	1	1	5
Acantilados del Río Pisque	1	1	3	3	1	1	3
VALOR AMBIENTAL DEL TERRITORIO							4

ESCALA DE VALORACIÓN			
MUY ALTO	5	ALTO	4
MEDIO	3	BAJO	2
MUY BAJO	1		

Elaboración propia

Anexo 6. Empresas Florícolas de la Parroquia de Tabacundo

N°.	TITULO	NOMBRE	APELLIDOS	NOMBRE EMPRESA FLORÍCOLA	PARROQUIA	DIRECCIÓN
1	Señor	Carlos Alberto	Espinoza	AGRICOLA AGRONATURA S.A	Tabacundo	Panamericana Norte Km/2 Cananvalle Bajo
2	Ingeniero	Miguel	Máscaro	AGRISABE CIA LTDA	Tabacundo	Barrio La Quinta
3	Ingeniero	Miguel	Máscaro	AGRITAB CIA LTDA	Tabacundo	Cananvalle-sector los teléfonos
4	Ingeniero	Miguel	Máscaro	AGRITAB III CIA LTDA	Tabacundo	Panamericana frente a Agritab II
5	Economista	Mauricio	Dávalos	AGROFLORA	Tabacundo	La Y Barrio Progreso
6	Señor	Fausto	López	AGROLAF	Tabacundo	Mojanda
7	Doctor	Jose Roberto	Camacho	AGROSERVICIOS	Tabacundo	Via a Tupigachi Hcda Niña María
8	Ingeniero	Julio	Miñaca	ALAMO	Tabacundo	La Libertad
9	Ingeniero	Luis	Lopez	ANNIROSES S.A	Tabacundo	Via Tabacundo-Cajas Km 1 lotizacion Maria Dolores
10	Señor	Ernesto	Rojas	ARMIZO	Tabacundo	sector La Playita-El Tambo
11	Licenciada	Guadalupe	Farinango Cuzco	ASTROMERIAS YELLOQUIN	Tabacundo	-Barrio La cruz, calle Isidro Ayora
12	Señor	Carlos	Proaño	AZAYA GARDENS MARKET S.A	Tabacundo	Via a las lagunas S/N
13	Señora	Becky Edith	Molina	BECKY FLOWERS	Tabacundo	Cananvalle-Comuna Luis Freile
14	Arquitecto	Gonzalo	Luzuriaga	BELLA ROSA	Tabacundo	Via Cajas Km 3 1/2
15	Señor	Rafael	Arroyo	BERNES S.A	Tabacundo	Loma de Cananvalle
16	Arquitecto	Peter	Graetzer	BOUTIQUE FLOWERS S.A	Tabacundo	Comunidad San José Chico Bajo
17	Señor	Mauricio	Calisto	BUSINESPROVSA	Tabacundo	Cuatro esquinas Cananvalle
18	Ingeniero	Luis	Encalada	CANANVALLEY FLOWERS S.A	Tabacundo	Comuna Luis Freire
19	Ingeniero	Hans	Viteri	CASSBLOCKING S.A	Tabacundo	San José Chico
20	Ingeniero	Luis	Morales	CERES FARMS	Tabacundo	Via Tabacundo Km6, Sector Cananvalle
21	Ingeniero	Begnini	Lopez	DENMAR S.A	Tabacundo	Cananvalle Bajo
22	Ingeniero	Raúl	Cousin Alban	DENMAR S.A (ASTROFLORES)	Tabacundo	Cuatro esquinas-Cananvalle
23	Ingeniero	Begnini	Lopez	DENMAR S.A (FINCA MARLEDIAN)	Tabacundo	Comunidad Luis Freire
24	Señor	Juan	De Bruin	D'ROSES INCORPORATED S.A	Tabacundo	Sector La Alegria Hcda Santa Mariantas
25	Señor	Fernando	Arboleda	ECUADOR UNIQUE COLECTION S.A	Tabacundo	Via Lagunas de Mojanda
26	Señor	Fernando	Arboleda	ECUADOR UNIQUE COLECTION 1 S.A	Tabacundo	Panamericana Frente a Royal
27	Ingeniero	Eliahu	Grun Dukes	ECUAGARDEN	Tabacundo	Via Tabacundo Km 6, sector Cananvalle
28	Ingeniero	Alvaro	Muñoz	ECUAPLANET TRADING S.A	Tabacundo	Angumba frente a la casa Comunal
29	Señor	Patricio	Marmol	ECUAROSCANADA S.A	Tabacundo	La Libertad
30	Ingeniero	Eliahu	Grun Dukes	ECUATORIAN FLOWERS GRUNCO CIA LTDA	Tabacundo	Panamericana Norte Km 2 1/2 vía a Cajas
31	Señor	Alfredo	Baccichetto	EL ROSEDAL S.A	Tabacundo	Sector Angumba
32	Señor	Mauricio	Calisto	ESPIGA DRIED FLOWERS	Tabacundo	Sector 4 esquinas-Cananvalle
33	Señor	Carlos Luis	Espinosa	ESPIROSAL 1-2	Tabacundo	Barrio La Quinta
34	Señor	Carlos Luis	Espinosa	ESPIROSAL III	Tabacundo	Sector San José Chico EMASA

35	Señor	Byron Fernando	Jarrin	ETERNITY ROSES	Tabacundo	Angumba
36	Ingeniero	Azaard	Zaard	EXIDE S.A	Tabacundo	Comunidad San Luis de Ichisi
37	Señor	Camilo	Arteaga Uribe	FALCON FARMS DEL ECUADOR S.A	Tabacundo	Sector Cananvalle
38	Señor	Carlos	Aguirre	FINCA AGUIRRE	Tabacundo	San José Chico después de Cassbloquin
39	Señor	Luis	Chicaiza	FINCA CHICAIZA	Tabacundo	San José Chico después de Cassbloquin
40	Señor	Diego	Farinango	FINCA FARINANGO MANUEL	Tabacundo	Pasquel
41	Ingeniero	Porfirio	Correa	FINCA FLORICOLA PORFIRIO CORREA	Tabacundo	Puruhantag
42	Ingeniero	Roberto	Toscano	FINCA MANUELA	Tabacundo	Comunidad Luis Freire
43	Señor	Angel	Bonilla	FINCA SAN JOSE	Tabacundo	Sector Cananvalle camino Astroflores
44	Señor	Santiago	Salazar	FLOR HERMOSA	Tabacundo	sector la Y de Arbusta
45	Doctor	Andrew	Naidle	FLORA UNITED FARM'S S.A	Tabacundo	San José Chico Bajo
46	Señor	Fernando	Martinez	FLORANA 3	Tabacundo	Comunidad Nuevo San José sector Chicota
47	Señor	Fernando	Martinez	FLORANA FARMS 1	Tabacundo	Panamericana Norte junto a Zapad Vostok
48	Economista	Marcelo	Zambrano	FLOREDEN PRODUCCION CIA LTDA	Tabacundo	Comunidad Guayllaro Chico
49	Señora	Catalina	Urdaneta	FLORES LA JULIANA	Tabacundo	Sector El Tambo
50	Ingeniero	Andres	Guerra	FLORICOLA SEBASTIAN MEADOW FLOWERS	Tabacundo	Cananvalle Bajo
51	Ingeniero	Roger	Chiriboga	FLORICOLA UNIVERSAL UNIFLORA CIA LTDA	Tabacundo	Barrio La Cruz
52	Economista	Ricardo	Canelos	FLORIFRUT	Tabacundo	Sector Pasquel
53	Ingeniero	Carlos Antonio	Reyes	FLORSANI	Tabacundo	Cananvalle Hcda San Francisco
54	Ingeniero	Darwin	Campoverde	FLORSEL CIA LTDA	Tabacundo	Av. Quito e Isidro Ayora
55	Ingeniero	Juan Carlos	Cevallos	GALAPAGOS FLORES S.A	Tabacundo	Calle Pacifico Proaño
56	Ingeniero	Juan Carlos	Cevallos	GALAPAGOS FLORES S.A LAS CRUCES	Tabacundo	Las Cruces
57	Doctor	Jose Roberto	Camacho	GOLDEN LAND CIA LTDA	Tabacundo	San Jose Grande
58	Doctor	Jose Roberto	Camacho	GOLDEN LAND CIA LTDA II	Tabacundo	San Jose Grande
59	Señor	Camel	Mairif	GOTAM GREY S.A	Tabacundo	Guayllaro Chico
60	Señor	Brinkman	Falcòn	HACIENDA SANTA MARTHA	Tabacundo	Pasquel S/N
61	Ingeniero	Alvaro	Muñoz G	HIGHLAND BLOSSOMS	Tabacundo	sector Angumba
62	Señor	Luis	Quimbiamba	ILUSIONES FLOWERS	Tabacundo	San Jose Chico Chicota
63	Señor	Willian Esteban	Vaca Jaramillo	J&M FLOWERS	Tabacundo	Sector El Tambo
64	Señor	Jan	De Bruin	JAAP FLOWERS S.A	Tabacundo	Sector Cananvalle
65	Señora	Jimena	Aguirre	JIMENA AGUIRRE	Tabacundo	Sector La Alegria
66	Ingeniero	Carlos Manuel	Carrion Letort	JOY GARDENS	Tabacundo	Panamericana Norte Km 37 1/2 4 equinas
67	Ingeniero	Juan Carlos	Leon	JUMBO ROSES CIA LTDA	Tabacundo	Calle 18 de septiembre-Barrio Purhuantag
68	Ingeniero	Juan Francisco	Jauregui Ponce	KILIKOS FLOWERS CIA LTDA	Tabacundo	Panamericana Norte Km 37 1/2 via a Quito
69	Señor	Ricardo	Sánchez	LA LORENA	Tabacundo	Panamericana Norte
70	Señor	Cesar	Jacome Aguilar	LAS MARIAS	Tabacundo	La quinta calle Pacifico Proaño

71	Señor	Kenshy	Takatsu	LINDA FLOR CIA LTDA	Tabacundo	Sector La Libertad
72	Señor	Ramiro	Almeida	LINDAFLOR	Tabacundo	km 1/2 via a Cayambe
73	Señora	Irina	Knolodovia	MAGNOLIA S.C.C	Tabacundo	Sector Cananvalle Bajo
74	Señora	Maria Eugenia	Espinosa	MARUSROSES CIA LTDA	Tabacundo	sector 4 esquinas-Cananvalle Bajo
75	Señor	Miguel Alberto	Arias Loaiza	MOONCOLORS	Tabacundo	Luis Freire-frente al estadio
76	Señora	Mercy	Acosta	MULTIFLORA PROPAGACION	Tabacundo	
77	Doctor	Nelson	Gordon	NELFLOR	Tabacundo	Hcda La Alegria 4 esquinas
78	Señor	Augusto	Espinosa Andrade	PRIM FLORAL S.A	Tabacundo	San Nicolas
79	Señor	Andres	Cacuango	PROPAGACION CACUANGO ANDRES	Tabacundo	Angumba
80	Señor	Manuel	Orellana	PROPAGACION DE ORELLANA MANUEL	Tabacundo	San Jose Chico-El Tambo
81	Señor	Alfonso	Sánchez	PROPAGACION DE PATRONES SANCHEZ ALFONSO	Tabacundo	Puruhantag
82	Ingeniero	Fidel	Alvarez	PROTEAS DEL SOL ANDINO	Tabacundo	Sector Cananvalle Km 28
83	Señor	Wilson	Espinosa	ROSAS DEL MANZANO	Tabacundo	San Jose Chico-Bajo
84	Arquitecto	Gonzalo	Luzuriaga	ROSE CONNECTION CIA LTDA	Tabacundo	Via a Cajas kM 3.5 Ugsha
85	Señor	Xavier	Dávalos	ROSEL ROSAS SELECTAS CIA LTDA	Tabacundo	Guayllaro Chico
86	Ingeniero	Rodrigo	Espinosa	ROSEN PAVILLON	Tabacundo	Cananvalle-sector 4 esquinas
87	Economista	Josè Luis	Yepez	ROSINVAR S.A	Tabacundo	Panamericana norte sector la Y
88	Economista	Josè Luis	Yèpez	ROSINVAR S.A III	Tabacundo	Sector calle 18 de septiembre, Barrio Purhuantag
89	Ingeniero	Edwin	Verdezoto	ROYAL FLOWERS	Tabacundo	Sector las Cruces
90	Ingeniera	Mayra	Proaño	SOCIEDAD CIVIL Y COMERCIAL NIKITA FLOWERS	Tabacundo	Panamericana Norte Km 4 via a cajas
91	Señor	Victor	Aguilar	SUNSET VALLEY FLOWERS CIA LTDA	Tabacundo	Barrio Las Cruces
92	Señor	Geovany	Salazar	TAMO FLOWERS	Tabacundo	Sector La Alegria
93	Señora	Rocio	Cruz Garrido	TERRAROUSES	Tabacundo	Cananvalle-sector 4 esquinas
94	Ingeniero	Juan Carlos	Landivar	TOMALON FARMS	Tabacundo	Km 19 1/2
95	Ingeniero	Arcenio Ramiro	Romero	ZAPAD VOSTOK EXPORTACIONES	Tabacundo	Panamericana Norte-sector la Y
96	Señor	Fernando	Martínez	FLORANA FARMS 2	Tabacundo	Comunidad Nuevo San José

Anexo 7. Lista de Recursos Naturales, Culturales y Ambientales

ZONA	RECURSOS		
	NATURALES	CULTURALES	AMBIENTALES
ÁREA RURAL DE LA PARROQUIA DE TABACUNDO	Clima Ecuatorial Mesotérmico Semi-húmedo	Población nativa	Lagunas de Mojanda
	Agua	Población citadina	Bosque Andino
	Aire	GAD Municipal de Pedro Moncayo	Pajonal
	Suelo urbano	Artesanías	Corredor ambiental (ríos y quebradas)
	Suelo agrícola	Arquitectónico (tipo de construcción)	La Loma de Cananvalle
	Suelo pecuario	Inmigrantes (Región Costa del Ecuador)	Granjas agroecológicas
	Geológicos	Escuelas	Áreas de producción agrícola minifundista
	Geomorfológicos	Centros Infantiles - CIBVS	Normativas ambientales locales
	Cubierta vegetal natural	Parque	Educación ambiental
	Fauna	Colegios	Zonas de vida (bosque seco montano)
	Zonas de vida (bosque seco montano)	Iglesia	Viveros de plantas nativas y ornamentales
	Paisaje	Deportes	Infraestructura de agua potable
	Drenajes naturales	Recreación	Matorrales
		Hosterías	Cantera
		Centro de Exposiciones	Río Pisque
		Comercio	
	Parque Industrial		
	Mercado Municipal		
	Ferias Campesinas		

		Música	
		Teatro	
		Danza	

Elaboración propia

Anexo 8. Lista de Recursos Construidos en Tabacundo

INFRAESTRUCTURA	PATRIMONIO EDIFICADO	ARTISTICOS	ORGANIZACIONES SOCIALES	EQUIPAMIENTO COMUNITARIO
Vía Panamericana norte	Parque Central de Tabacundo	Banda Musical del Pueblo	Gobierno Autónomo Descentralizado Municipal de Pedro Moncayo	Colegio Nacional Tabacundo
Canal de Riego Cayambe Pedro Moncayo	Iglesia Católica de Tabacundo	Trío Latino	Unión de Comunidades Campesinas Pedro Moncayo Cochasquí - UCCOPEM	Colegio La Paz
Canal de Riego Tabacundo	Museo Religioso de Mama Naty	Trío Tabacundo	Unión de Comunidades Campesinas Indígenas y Barrios Tabacundo - UCCIBT	21 Centros de Desarrollo Comunitario localizados en cada una de las comunidades y barrios- Casas Comunes
Vía Antigua Sal si Puedes	Molino del Cucho	Guioneros de Tabacundo	Alianza de Productores Pedro Moncayo - APM	15 Centros infantiles del Buen Vivir
Vía alternas que comunican las comunidades con la vía panamericana	Capilla Santa Ana de Cananvalle	Grupo de Teatro de Tabacundo	Asociación para el Desarrollo Productivo PRODUVIDA	Coliseo 2000
Línea de servicio buses intracantonal	Museo de Arte en base a Raíces de Arboles – Elena Jaramillo	Asociación de Artistas Tabacundeños	Asociación Interprofesional de Maestros y Operarios Pedro Moncayo	Coliseo El Chasqui
Centro de Exposiciones Pedro Moncayo		Grupo de Danza del Colegio Nacional Tabacundo	Centro de Desarrollo Integral CEDIT	Escuela Fiscal Alfredo Boada
Tanque de agua potable de la EMASA		Grupo de Danza Los Cochasquíes	Corporación Microempresarial de Manejo Integral de Residuos Sólidos Tabacundo	Escuela Fiscal Ecuador
Relleno Sanitario		Grupo de Música del Colegio nacional Tabacundo	Grupo de Granjeros agroecológicos Picalquí	Escuela Pacífico Proaño
Piscinas de Oxidación (Tratamiento de aguas Residuales de Tabacundo)		Grupo de Danza Taquiñanda San Nicolás	Grupo de Mujeres Picalquí	Escuela Francisco Robles
Cobertura de Alcantarillado		Fusión Sampedrina	Asociación de Comerciantes 23 de Noviembre	Escuela Pedro Bedón
Línea de Conducción Eléctrica		Grupo Revelación	Corporación de Floricultores Tabacundo	Escuela Pablo Streech
Línea de Conducción Telefónica		Grupo de Música y Danza Amanchay	Centro Agrícola Pedro Moncayo	Unidad San Blas
Puente Peatonal Santa Marianita		Grupo folklórico Yurac Sisa	Asociación de Dama Tabacundeñas	Unidad Educativa de Esperanza
Señalización de Tránsito- Semáforos		Grupo Musical Killami	Asociación de Jubilados Pedro Moncayo	Unidad Educativa Graciela Romero
		Grupo Folklórico Kupanpay	Liga Deportiva Cantonal	Centro Educativo Daniel DEFOE
		Grupo Folklórico Sarari	Asociación de Comerciantes 23 de Noviembre	Escuela Santa Clara de Asís
		Grupo Folklórico Yurac	Pequeños Comerciantes La Y	Colegio Artesanal Santa

		Sisa	de Tabacundo	Clara de Asís
		Grupo Folklórico Callari	Asociación de Vendedores Ambulantes Sta. Teresita	Escuela Carlos Freile
		Grupo Folklórico Puruhantag	Asociación de Vendedores Ambulantes Nuestra Señora de Natividad	Centro Educativo Particular Salvador Dalí
		Grupo de Danza Inti Ñawi San Nicolás	Asociación de Vendedores Ambulantes La Y	Jardín de Infantes Gabriela Mistral
		Grupo de Rock Latino D'signios	Corporación Socios Unidos del Ecuador	Jardín de Infantes Nuevas Lucecitas
		Banda de Rock Thrash Metal Madness	Asociación Rosa Tabacundo	Campamento Base Andrade Gutiérrez
		Grupos tradicionales de San Pedro por cada comunidad y barrios de Tabacundo	Fundación Brthren y Unida	Área de Camping de las Lagunas de Mojanda
			Fundación Cochasquí	Centro Comercial San Mateo
			Fundación Diego Pillajo	Fábrica Terrafértil
			Asociación de Vendedores Minoristas de Productos Cárnicos no Procesados y procesados PM	Fábrica Agroindustrial NUTRILACSA
			Asociación de Panificadores Pedro Moncayo	Fábrica de Lácteos Florella
			Grupo de Feriantes de las Ferias Campesinas Artesanales	Fábrica de mangueras
			Asociación de Productores Agropecuarios "SINCHI PACHA"	Fábrica Artesanal de Frituras San José
			Sociedad Obrera	Hcda. Aliburo
			Grupo de Mujeres Intiwarmi	Hcda. Sta. Jertrudis
			Fabrica de Lácteos de la Asociación Agropecuaria Mushuc Kausay	Hostería Inti Raymi
			Sindicato de Choferes	Hostería Rancho Manabita
			Compañía de Seguridad Privada C.C.S. Cia. Ltda.	Paradero Cochasquí
			Compañía de Seguridad Privada SERPROEMCAM	Fundación Brethren y Unida
			Compañía de Transporte Colectivo Trans Nuez	Banco Pichincha
			Compañía de Transporte Colectivo Trans Mojanda	Mercado Municipal
			Compañía de Transporte Mixto Trans Tabacundo	Estadio Cantonal

			Compañía de Transporte de Carga Pesada Espiguita Expres S.A.	Estadios en cada una de las Comunidades
			Compañía de Camionetas 23 de Noviembre	Registro Civil
				Casa Hogar Luzmila Romero
			Compañía de Camionetas 13 de Marzo	Tenencia Política
			Compañía de Taxi Genesis	Centro de Salud
			Compañía de Taxis La Y	Maternidad Pedro Moncayo
				Centro de Rehabilitación Física Municipal
				Hospital del Seguro IESS Tabacundo
				Parque Central Homero Valencia
				Cuerpo de Bomberos Pedro Moncayo
				Parque Cochasquí
				Parque San Blas
				Comando de Policía Pedro Moncayo
				Unidad de Policía Comunitaria La Y
				Cementerio de Tabacundo
				Parque del recuerdo Tabacundo
				Batería Servicios Higiénicos Públicos
				Estación de Servicios y Gasolinera Autoplaza
				Estación de Servicios y Gasolinera Siuza
				Estación de Servicios y Gasolinera Pantera 1
				Estación de Servicios y Gasolinera Fórmula 1
				Megaservicios Obando PDV
				Estación de Servicios y Gasolinera Petroworld
				Cooperativa de Ahorro y Crédito Pedro Moncayo
				Cooperativa de Ahorro y Crédito 23 de Abril

				Cooperativa de Ahorro y Crédito
				Cooperativa de Ahorro y Crédito Malchinguí
				Almacenes de servicios varios

Elaboración propia

Anexo 9. Organizaciones Sociales de la Parroquia de Tabacundo

Nº.	ORGANIZACIONES	REPRESENTANTE LEGAL	INSTITUCIÓN LEGALIZACIÓN	NIVEL DE INCIDENCIA	Nº. COMUNIDADES, ORGANIZACIONES & SOCIOS	NOMBRE COMUNIDADES & ORGANIZACIONES	OBJETIVO
1	UCCOPEM	Lcdo. Segundo Inlago	MIES	Cantonal	45	Comunidades a nivel cantonal	Social y Productivo
2	Unión Campesinas de Comunidades Indígenas y Barrios Tabacundo - UCCIBT	Sr. Juan Castro	MIES	Parroquia de Tabacundo	10	Todas la Comunidades de la Parroquia de Tabacundo	Social y Productivo
3	Centro de Desarrollo Integral CEDIT	Srta. Luzmila Pijal	MIES	Cantonal	30	Varias comunidades a nivel cantonal	Social
4	ALIANZA DE PRODUCTORES PEDRO MONCAYO	Sr. Manuel Sánchez	MAGAP	Parroquia de Tabacundo y Tupigachi	90	Productores a nivel de las parroquias de Tabacundo y Tupigachi	Productivo
5	PRODUVIDA	Sr. Eduardo Marroquín	MAGAP	Cantonal	143	Productores a nivel cantonal	Productivo
6	Asociación Interprofesional de Maestros y Operarios Pedro Moncayo	Sra. Ines de la Cruz	Ministerio de Relaciones Laborales	Cantonal	60	Maestros y Artesanos de las cinco parroquias	Socio Artesanal
7	Asociación de Artistas Pedro Moncayo	Sr. José Tumbaco		Cantonal		Artistas del Cantón Pedro Moncayo	Artístico
8	Fundación Diego Pillajo	Sr. Jaime Rodrigo Pillajo	MIES	Tabacundo	12	Sector artístico	Socio - Artístico Cultural

Fuente: Encuestas 2012

Elaboración propia

Anexo 10

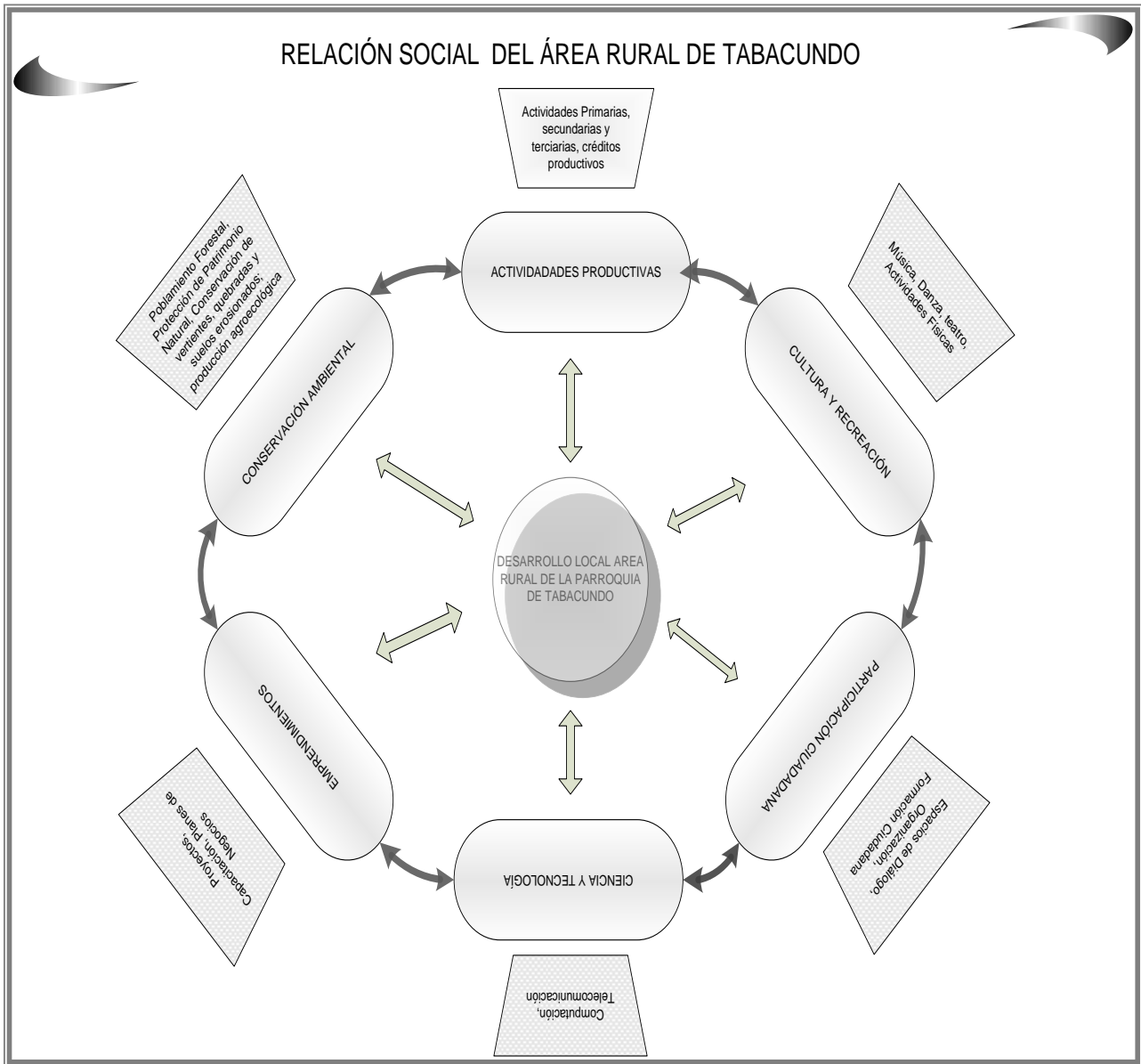

Elaboración propia

Anexo 11. Mapa de Involucrados

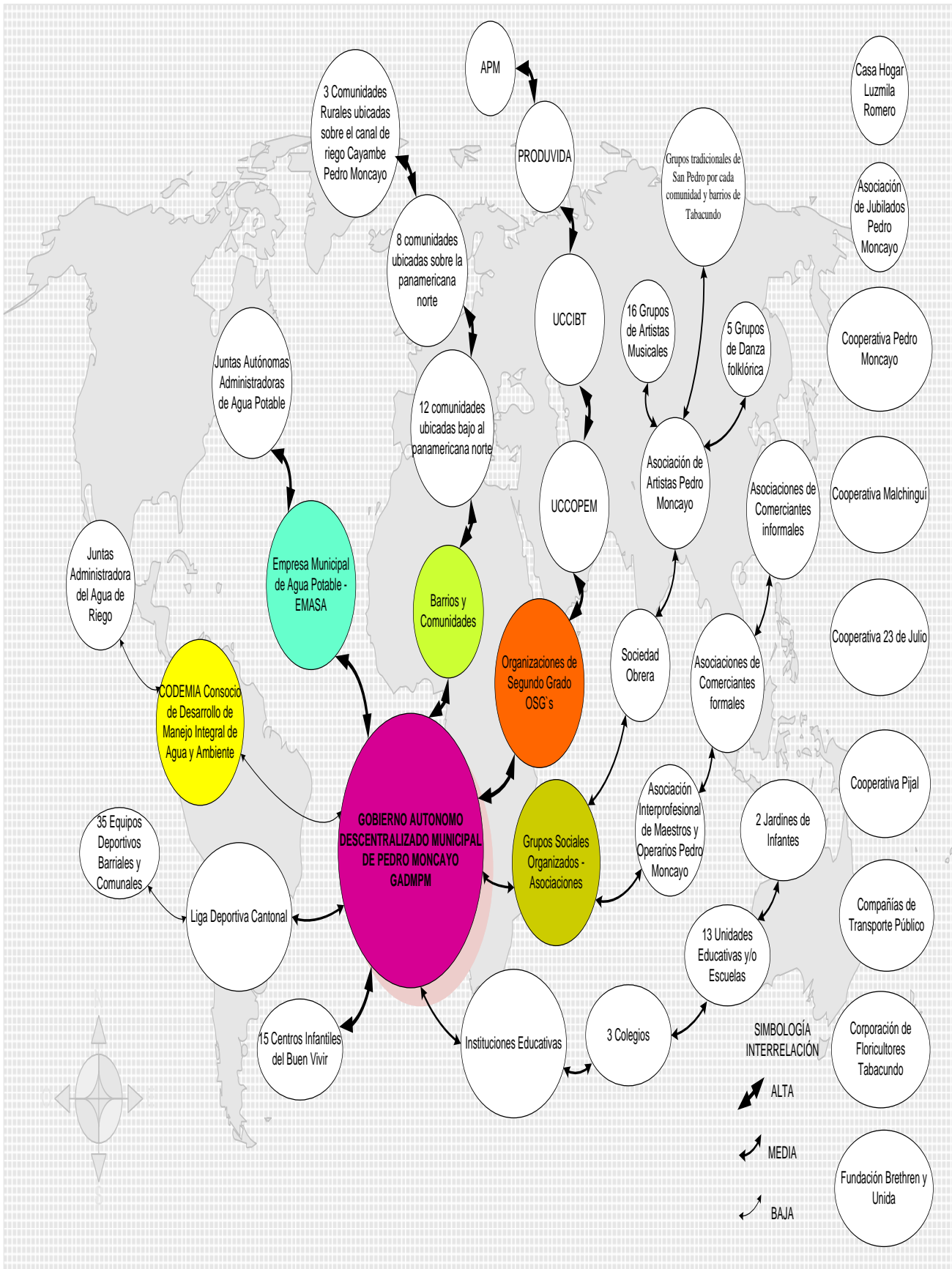

Elaboración propia

Anexo 12. Diagnóstico del Marco Institucional de Tabacundo

Nº	INSTITUCIÓN	CAPACIDAD LEGAL DE INTERVENIR	CAPACIDAD FINANCIERA PARA LA ACCIÓN	CAPACIDAD TÉCNICA PARA DESARROLLAR SU ACTIVIDAD	TRAYECTORIA TÉCNICA DE ACCIÓN
1	Gobierno Autónomo Descentralizado Municipal de Pedro Moncayo	3	2	2	3
2	Registro Civil	3	2	1	2
3	Tenencia Política	3	1	1	1
4	Centro de Salud	3	2	2	2
5	Barrios y Comunidades	2	2	1	2
6	13 Centros infantiles del Buen Vivir	1	2	2	2
7	Maternidad Pedro Moncayo	3	2	2	2
8	Centro de Rehabilitación Física Municipal	3	3	3	3
9	Hospital del Seguro IESS Tabacundo	3	2	2	3
10	Hospital del Seguro IESS Campesino Tabacundo	3	1	1	2
11	Cuerpo de Bomberos Pedro Moncayo	3	3	3	3
12	Comando de Policía Pedro Moncayo	3	2	2	3
13	Unidad de Policía Comunitaria La Y	3	2	2	3
14	UCCOPEM	3	2	2	3
15	UCCBT	3	2	1	2
16	CEDIT	3	1	2	3
17	Alianza de Productores Pedro Moncayo	3	1	1	3
18	Asociación para el Desarrollo Productivo PRODUIDA	3	1	1	2
19	Fundaciones Brethen y Unida	3	3	3	3
20	Fundación Cochasquí	3	1	1	2
21	Fundación Diego Pillajo	3	1	1	2
22	Grupos Culturales	1	1	2	2
23	Liga Deportiva Cantonal	3	1	1	2
24	Grupo Deportivos	1	2	1	2
25	Comunidad de Luis Freire	3	1	1	2
26	Comunidad Nueva Esperanza de Cananvalle	3	1	1	2
27	Comunidad Santa Ana de Cananvalle	3	1	1	2
28	Barrio La Y	3	1	2	3
29	Comunidad San Luis de Ichisi	3	1	2	3
30	Barrio Pasquel	3	1	2	3
31	Comunidad Angumba	3	1	1	2
32	Comunidad Puruhantag	3	1	2	3
33	Comunidad Guallaro Grande	3	1	1	2
34	Comunidad La Quinta	3	1	1	2
35	Comunidad Picalquí	3	2	2	3
36	Comunidad Guallaro Chico	3	1	1	2
37	Barrio La Cruz	3	1	1	2
38	Comité Promejoras Santa Marianita	3	1	1	2
39	Comunidad La Alegría	3	1	1	2
40	Comité Jurídico La Libertad	3	1	1	2
41	Comunidad Simón Bolívar	3	1	1	2
42	Comunidad San Joaquín	3	1	1	2
43	Comunidad San José Chico	3	1	2	3
44	Comité Pro Mejoras Nuevo Amanecer	3	1	1	2
45	Comunidad Nuevo San José	3	1	1	2
46	Comunidad San José Grande	3	1	1	2
47	Comunidad San José Alto	3	1	2	3
48	Sociedad Obrera	3	1	2	2
49	Asociación Interprofesional de Maestros y Operarios Pedro Moncayo	3	1	1	2
50	Corporación Microempresarial de Manejo Integral de Residuos Sólidos Tabacundo	3	2	2	3
51	Grupo de Granjeros agroecológicos Picalquí	1	1	2	3
52	Grupo de Mujeres Picalquí	3	1	2	3
53	Asociación de Comerciantes 23 de Noviembre-Mercado Municipal	3	2	2	3
54	Corporación de Floricultores Tabacundo	3	2	3	3
55	Centro Agrícola Pedro Moncayo	3	1	3	3
56	Asociación de Dama Tabacundeñas	3	1	1	2
57	Asociación de Jubilados Pedro Moncayo	3	1	2	2
58	Asociación de Panificadores Pedro Moncayo	3	2	3	3

Nº	INSTITUCIÓN	CAPACIDAD LEGAL DE INTERVENIR	CAPACIDAD FINANCIERA PARA LA ACCIÓN	CAPACIDAD TÉCNICA PARA DESARROLLAR SU ACTIVIDAD	TRAYECTORIA TÉCNICA DE ACCIÓN
59	Asociación de Vendedores Minoristas de Productos Cárnicos no Procesados y procesados P.M	3	1	1	2
60	Pequeños Comerciantes La Y de Tabacundo	3	1	1	2
61	Asociación de Vendedores Ambulantes Sta. Teresita	3	1	1	1
62	Asociación de Vendedores Ambulantes Nuestra Señora de Natividad	3	1	1	1
63	Asociación de Vendedores Ambulantes La Y	3	1	1	1
64	Corporación Socios Unidos del Ecuador	3	2	2	2
65	Asociación Rosa Tabacundo	3	2	2	2
66	Grupo de Feriantes de las Ferias Campesinas Artesanales	1	1	1	2
67	Asociación de Productores Agropecuarios "SINCHI PACHA"	3	1	2	2
68	Grupo de Mujeres Intiwarmi	3	1	1	2
69	Fabrica de Lácteos de la Asociación Agropecuaria Mushuc Kausay	3	2	2	3
70	Sindicato de Choferes	3	1	2	3
71	Compañía de Seguridad Privada C.C.S. Cía. Ltda.	3	3	3	3
72	Compañía de Seguridad Privada SERPROEMCAM	3	3	3	3
73	Compañía de Transporte Colectivo Trans Nuez	3	2	2	3
74	Compañía de Transporte Colectivo Trans Mojanda	3	2	2	3
75	Compañía de Transporte Mixto Trans Tabacundo	3	1	2	3
76	Compañía de Transporte de Carga Pesada Espigueta Expres S.A.	3	2	2	3
77	Compañía de Camionetas 23 de Noviembre	3	1	2	3
78	Compañía de Camionetas 13 de Marzo	3	1	2	3
79	Compañía de Taxi Genesis	3	2	2	3
80	Compañía de Taxis La Y	3	2	2	3
81	Colegio Nacional Tabacundo	3	2	3	3
82	Colegio La Paz	3	2	3	3
83	Escuela Fiscal Alfredo Boada	3	2	3	3
84	Escuela Fiscal Ecuador	3	2	3	3
85	Escuela Pacífico Proaño	3	2	3	3
86	Escuela Francisco Robles	3	2	3	3
87	Escuela Pedro Bedón	3	2	3	3
88	Escuela Pablo Streech	3	3	3	3
89	Unidad San Blas	3	1	2	2
90	Unidad Educativa de Esperanza	3	2	2	3
91	Unidad Educativa Enma Graciela Romero	3	2	3	3
92	Centro Educativo Daniel DEFOE	3	3	3	3
93	Escuela Santa Clara de Asís	3	2	3	3
94	Colegio Artesanal Santa Clara de Asís	3	2	3	3
95	Escuela Carlos Freile	3	2	2	3
96	Centro Educativo Particular Salvador Dalí	3	2	3	3
97	Jardín de Infantes Gabriela Mistral	3	2	3	3
98	Jardín de Infantes Nuevas Lucecitas	3	2	3	3
99	Campamento Base Andrade Gutiérrez	3	1	2	3
100	Centro Comercial San Mateo	3	3	3	3
101	Fábrica Terra fértil	3	3	3	3
102	Fábrica Agroindustrial NUTRILACSA	3	2	3	3
103	Fábrica de Lácteos Florella	3	3	3	3
104	Fábrica de mangueras	3	3	3	3
105	Fábrica Artesanal de Frituras San José	3	2	3	3
106	Estación de Servicios y Gasolinera Auto plaza	3	3	3	3
107	Estación de Servicios y Gasolinera Siuza	3	3	3	3
108	Estación de Servicios y Gasolinera Pantera 1	3	3	3	3
109	Estación de Servicios y Gasolinera Fórmula 1	3	3	3	3
110	Megaservicios Obando PDV	3	3	3	3
111	Estación de Servicios y Gasolinera Petro world	3	3	3	3
112	Banco Pichincha	3	3	3	3
113	Cooperativa de Ahorro y Crédito Pedro Moncayo	3	3	3	3
114	Cooperativa de Ahorro y Crédito 23 de Julio	3	3	3	3
115	Cooperativa de Ahorro y Crédito Malchinguí	3	3	3	3
116	Cooperativa de Ahorro y Crédito Pijaí	3	3	3	3

Elaboración propia

**Anexo 13. Resumen Financiero de Ingresos y Egresos del GAD Municipal de Pedro Moncayo del
Período 2009 – 2013**

GOBIERNO AUTONOMO DESCENTRALIZADO DE PEDRO MONCAYO					
RESUMEN PRESUPUESTO 2009					
INGRESOS			GASTOS		
Ingresos Corrientes	1.496.926,28	34,1%	Gastos Corrientes	1.114.028,96	25,4%
Impuestos	826.321,28	18,9%	Personal	778.192,78	17,8%
Tasas y Contribuciones	324.766,00	7,4%	Bienes y servicios de consumo	298.917,69	6,8%
Venta de bienes y servicios	39.351,00	0,9%	Gastos financieros	13.918,49	0,3%
Renta de inversiones y multas	21.353,00	0,5%	Transferencias Corrientes	23.000,00	0,5%
Otros ingresos	40.808,00	0,9%			
Aporte fiscal corriente	244.327,00	5,6%			
Ingresos de Capital	1.802.437,00	41,1%	Gastos de Inversión	3.065.459,65	69,9%
			Personal	917.581,84	20,9%
Transferencias y Donaciones de Capital	1.802.437,00	41,1%	Bienes y servicios de consumo	1.147.420,00	26,2%
			Transferencias de Inversión	426.457,81	9,7%
			Obras públicas	574.000,00	13,1%
Ingresos de financiamiento	1.084.060,67	24,7%	Gastos de Capital	144.770,00	3,3%
Financiamiento interno	8.334,00	0,2%	Activos de larga duración	144.770,00	3,3%
Saldos Caja Bancos	600.000,00	13,7%			
De Cuentas por Cobrar	159.952,00	3,6%	Aplicación de financiamiento	59.165,34	1,3%
De Anticipos	315.774,67	7,2%	Deuda Pública	59.165,34	1,3%
TOTAL INGRESOS	4.383.423,95	100%	TOTAL GASTOS	4.383.423,95	100%
					0
FECHA: 29/OCTUBRE/ 2012					
ELABORADO: DIRECCION FINANCIERA					

GOBIERNO AUTONOMO DESCENTRALIZADO DE PEDRO MONCAYO					
RESUMEN PRESUPUESTO 2010					
INGRESOS			GASTOS		
Ingresos Corrientes	1.926.687,08	35,9%	Gastos Corrientes	1.505.917,01	28,1%
Impuestos	881.751,06	16,4%	Personal	1.205.559,01	22,5%
Tasas y Contribuciones	432.500,03	8,1%	Bienes y servicios de consumo	273.558,00	5,1%
Venta de bienes y servicios	35.457,19	0,7%	Gastos financieros	10.800,00	0,2%
Renta de inversiones y multas	61.262,00	1,1%	Transferencias Corrientes	16.000,00	0,3%
Otros ingresos	151.270,17	2,8%			
Aporte fiscal corriente	364.446,63	6,8%			
Ingresos de Capital	2.411.513,88	44,9%	Gastos de Inversión	3.612.422,33	67,3%
			Personal	1.222.826,33	22,8%
Transferencias y Donaciones de Capital	2.411.513,88	44,9%	Bienes y servicios de consumo	973.875,00	18,1%
			Transferencias de Inversión	505.721,00	9,4%
			Obras públicas	910.000,00	17,0%
Ingresos de financiamiento	1.029.488,38	19,2%	Gastos de Capital	249.350,00	4,6%
Financiamiento interno	0,00	0,0%	Activos de larga duración	249.350,00	4,6%
Saldos Caja Bancos	57.164,00	1,1%			
De Cuentas por Cobrar	622.324,38	11,6%	Aplicación de financiamiento	0,00	0,0%
De Anticipos	350.000,00	6,5%	Deuda Pública	0,00	0,0%
TOTAL INGRESOS	5.367.689,34	100%	TOTAL GASTOS	5.367.689,34	100%
					0
FECHA: 29/OCTUBRE/ 2012					
ELABORADO: DIRECCION FINANCIERA					

GOBIERNO AUTONOMO DESCENTRALIZADO DE PEDRO MONCAYO

RESUMEN PRESUPUESTO 2011

INGRESOS			GASTOS		
Ingresos Corrientes	2.327.766,12	34,6%	Gastos Corrientes	1.748.106,65	26,0%
Impuestos	679.066,12	10,1%	Personal	1.396.486,65	20,8%
Tasas y Contribuciones	901.800,00	13,4%	Bienes y servicios de consumo	320.520,00	4,8%
Venta de bienes y servicios	68.400,00	1,0%	Gastos financieros	9.000,00	0,1%
Renta de inversiones y multas	103.300,00	1,5%	Transferencias Corrientes	22.100,00	0,3%
Otros ingresos	155.200,00	2,3%			
Aporte fiscal corriente	420.000,00	6,2%			
Ingresos de Capital	4.270.000,00	63,5%	Gastos de Inversión	4.651.053,85	69,1%
			Personal	1.296.291,03	19,3%
Transferencias y Donaciones de Capital	4.270.000,00	63,5%	Bienes y servicios de consumo	1.061.600,00	15,8%
			Transferencias de Inversión	585.162,82	8,7%
			Obras públicas	1.708.000,00	25,4%
Ingresos de financiamiento	130.444,38	1,9%	Gastos de Capital	245.050,00	3,6%
Financiamiento interno	0,00	0,0%	Activos de larga duración	245.050,00	3,6%
Saldos Caja Bancos	130.444,38	1,9%			
De Cuentas por Cobrar	0,00	0,0%	Aplicación de financiamiento	84.000,00	1,2%
De Anticipos	0,00	0,0%	Deuda Pública	84.000,00	1,2%
TOTAL INGRESOS	6.728.210,50	100%	TOTAL GASTOS	6.728.210,50	100%
				0	
FECHA: 29/OCTUBRE/ 2012					
ELABORADO: DIRECCION FINANCIERA					

GOBIERNO AUTONOMO DESCENTRALIZADO DE PEDRO MONCAYO

RESUMEN PRESUPUESTO 2012

INGRESOS			GASTOS		
Ingresos Corrientes	2.255.959,36	33,1%	Gastos Corrientes	1.681.386,21	24,6%
Impuestos	732.248,50	10,7%	Personal	1.335.065,71	19,6%
Tasas y Contribuciones	835.033,57	12,2%	Bienes y servicios de consumo	296.870,50	4,4%
Venta de bienes y servicios	42.304,80	0,6%	Gastos financieros	7.950,00	0,1%
Renta de inversiones y multas	114.393,58	1,7%	Transferencias Corrientes	41.500,00	0,6%
Otros ingresos	161.978,91	2,4%			
Aporte fiscal corriente	370.000,00	5,4%			
Ingresos de Capital	4.385.504,50	64,3%	Gastos de Inversión	4.783.107,47	70,1%
			Personal	1.640.486,47	24,0%
Transferencias y Donaciones de Capital	4.385.504,50	64,3%	Bienes y servicios de consumo	1.017.721,94	14,9%
			Transferencias de Inversión	717.899,06	10,5%
			Obras públicas	1.407.000,00	20,6%
Ingresos de financiamiento	182.703,52	2,7%	Gastos de Capital	265.673,70	3,9%
Financiamiento interno	0,00	0,0%	Activos de larga duración	265.673,70	3,9%
Saldos Caja Bancos	182.703,52	2,7%			
De Cuentas por Cobrar	0,00	0,0%	Aplicación de financiamiento	94.000,00	1,4%
De Anticipos	0,00	0,0%	Deuda Pública	94.000,00	1,4%
TOTAL INGRESOS	6.824.167,38	100%	TOTAL GASTOS	6.824.167,38	100%
				0	
FECHA: 29/OCTUBRE/ 2012					
ELABORADO: DIRECCION FINANCIERA					

GOBIERNO AUTONOMO DESCENTRALIZADO DE PEDRO MONCAYO

RESUMEN PRESUPUESTO AÑO 2013

INGRESOS			GASTOS		
Ingresos Corrientes	2.012.404,43	23,7%	Gastos Corrientes	1.768.297,21	20,9%
Impuestos	695.048,43	8,2%	Personal	1.432.804,85	16,9%
Tasas y Contribuciones	488.780,14	5,8%	Bienes y servicios de consumo	277.442,36	3,3%
Venta de bienes y servicios	36.974,91	0,4%	Gastos financieros	5.550,00	0,1%
Renta de inversiones y multas	163.544,82	1,9%	Transferencias Corrientes	52.500,00	0,6%
Otros ingresos	162.163,85	1,9%			
Aporte fiscal corriente	465.892,28	5,5%			
Ingresos de Capital	5.067.650,81	59,8%	Gastos de Inversión	6.302.657,17	74,4%
			Personal	2.127.604,43	25,1%
Transferencias y Donaciones de Capital	5.067.650,81	59,8%	Bienes y servicios de consumo	1.275.194,93	15,0%
			Transferencias de Inversión	834.606,52	9,8%
			Obras públicas	2.065.251,29	24,4%
Ingresos de financiamiento	1.396.222,14	16,5%	Gastos de Capital	295.203,00	3,5%
Financiamiento interno	0,00	0,0%	Activos de larga duración	295.203,00	3,5%
Saldos Caja Bancos	116.222,14	1,4%			
De Cuentas por Cobrar	590.000,00	7,0%	Aplicación de financiamiento	110.120,00	1,3%
De Anticipos	690.000,00	8,1%	Deuda Pública	110.120,00	1,3%
TOTAL INGRESOS	8.476.277,38	100%	TOTAL GASTOS	8.476.277,38	100%
FECHA: 29/OCTUBRE/ 2012				0	
ELABORADO: DIRECCION FINANCIERA					

Fuente: Dirección Financiera del GAD Municipal de Pedro Moncayo. 2013

Elaboración: Jefatura de Presupuestos

Anexo 14. Ordenamiento Jurídico

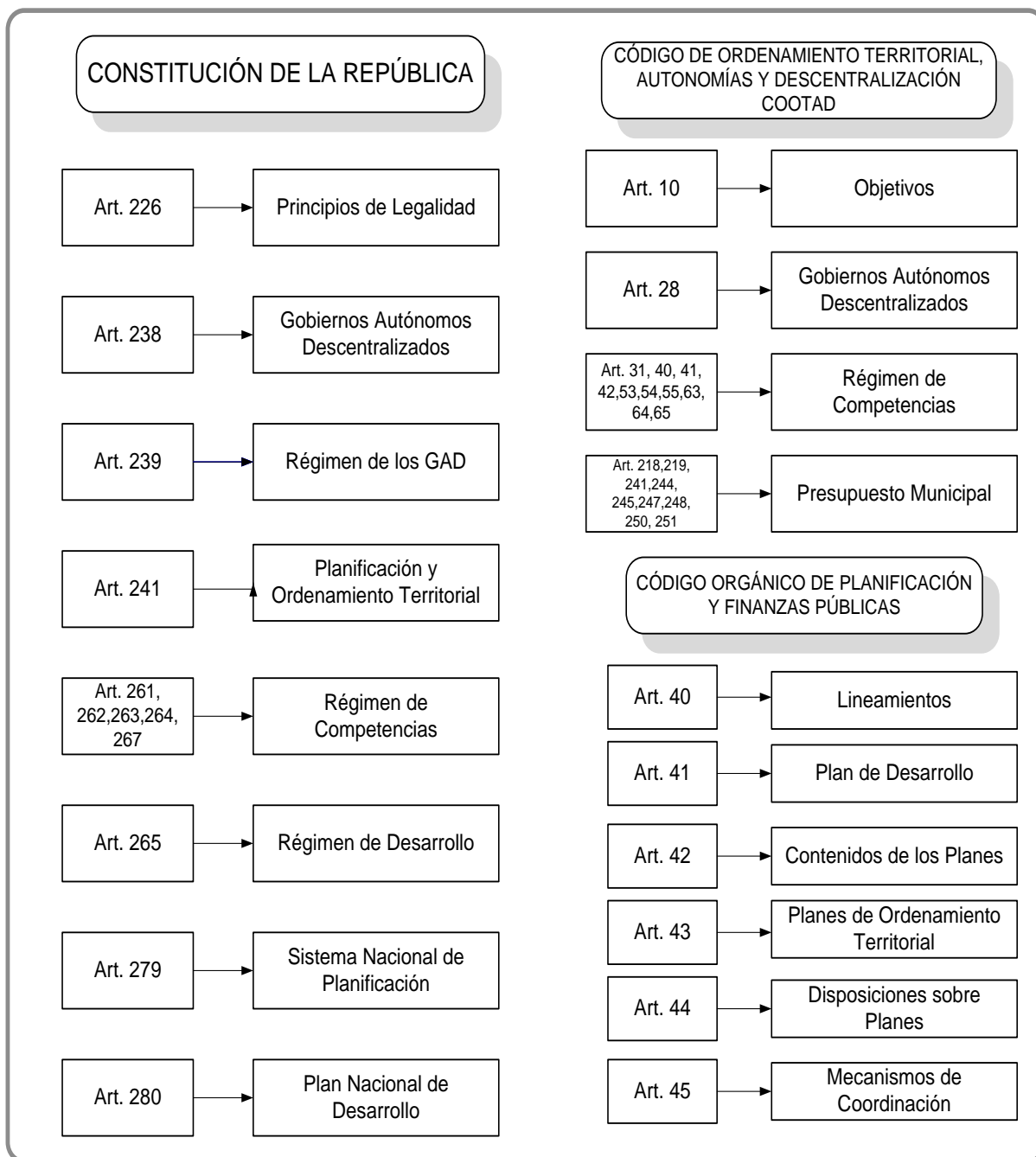

Fuente: Plan Estratégico de Desarrollo del cantón Pedro Moncayo, 2010.

Anexo 16. Actores de Desarrollo y sus Competencias

ACTORES	COMPETENCIAS	ARTÍCULOS	NUMERAL	LEYES
GAD PARROQUIAL	Planificar el desarrollo parroquial y su correspondiente ordenamiento territorial, en coordinación con el gobierno cantonal y provincial	276	1	Constitución de la república del Ecuador
	Incentivar el desarrollo de actividades productivas comunitarias, la preservación de la biodiversidad y la protección del ambiente, exclusiva de las Juntas Parroquiales	276	4	Constitución de la república del Ecuador
GAD CANTONAL	Ejercer el control sobre el uso y ocupación del suelo en el cantón	262	2	Constitución de la república del Ecuador
GAD PROVINCIAL	La gestión ambiental provincial	263	4	Constitución de la república del Ecuador
SENPLADES	La planificación garantizará el ordenamiento territorial y será obligatoria en todos los gobiernos autónomos descentralizados.	241		Constitución de la república del Ecuador
MINISTERIO DEL AMBIENTE	Las políticas de gestión ambiental se aplicarán de manera transversal y serán de obligatorio cumplimiento por parte del estado en todos sus niveles y por todas las personas naturales o jurídicas en el territorio nacional	395	2	Constitución de la república del Ecuador
MINISTERIO DE EDUCACIÓN	Asegurar que todas las entidades educativas impartan una educación en ciudadanía, sexualidad y ambiente, desde el enfoque de derechos	347	4	Constitución de la república del Ecuador
SOCIEDAD CIVIL	Se declara de interés público la conservación de la biodiversidad y todos sus componentes en particular la biodiversidad agrícola y silvestre y el patrimonio genético del país.	400		Constitución de la república del Ecuador
ONG's NACIONALES E INTERNACIONALES	Ejecutar programas y proyectos en el ámbito de la cooperación.			

Elaboración propia

Anexo 18. Árbol de Problemas del Área Rural de la parroquia de Tabacundo

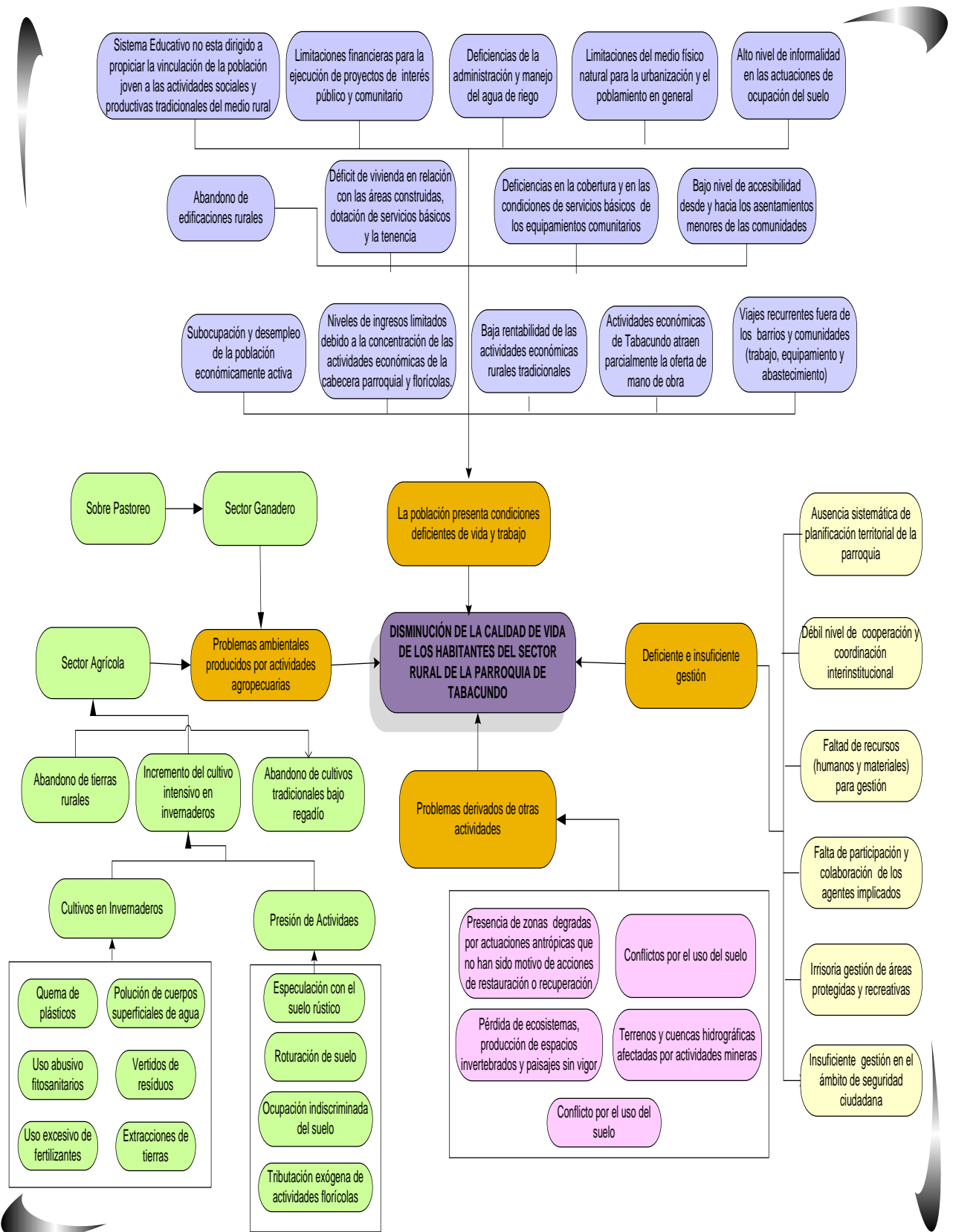

Elaboración propia

Anexo 19. Jerarquía de Problemas

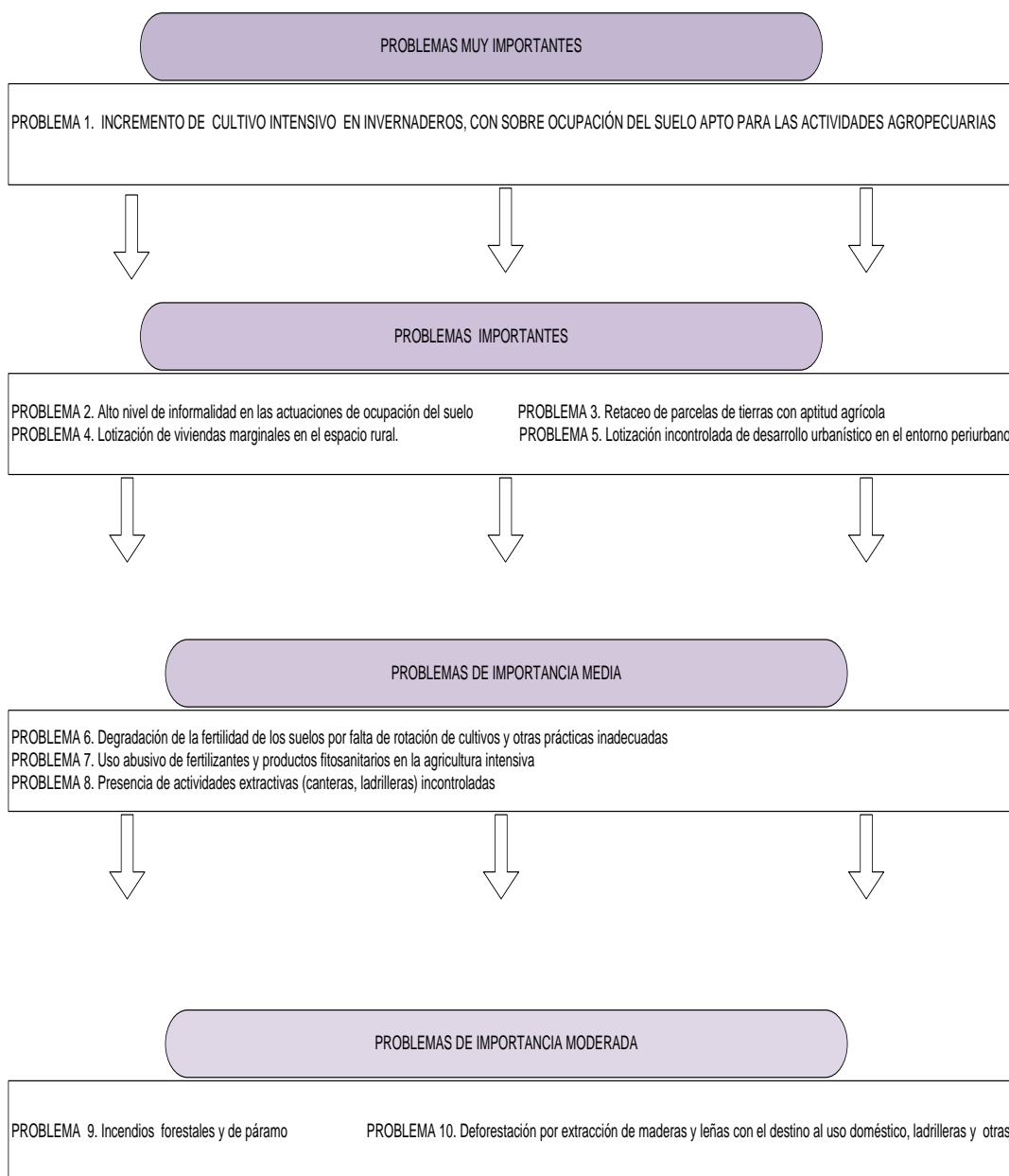

Elaboración propia

Anexo 21. Matriz de Acogida del Área Rural de Tabacundo

UNIDADES AMBIENTALES		CONSERVACION Y PRESERVACION	ACTV. AGRARIAS	DEPOSICION DE RESIDUOS	POLUCION DE CUERPOS DE AGUA	DESCARGAS DE AGUAS SERVIDAS A CUERPOS DE AGUA	INDUSTRIAS	INFRAESTRUCTURAS	ACCESOS Y CONECTIVIDAD	INFRAESTRUCTURA VIAL	EQUIPAMIENTO COMUNITARIO	COMERCIO	ORGANIZACION SOCIAL	ACTIVIDADES ACADEMICAS Y CIENTIFICAS	RECREACION	ACTIVIDADES CULTURALES	PARTICION DE LA TIERRA	URBANIZACION	ASENTAMIENTOS POBLACIONALES CONSOLIDADOS	ASENTAMIENTOS POBLACIONALES DISPERSOS	EXPLOTACION MINERA
1	Lagunas	Cs	I	I	I	I	I	I	CI	CI	CI	CI	CI	V	CL	CI	I	D	D	D	D
2	Vegetación de bosque andino en márgenes o paredes de quebradas	Cs	I	I	I	I	I	I	CI	I	I	I	V	V	I	I	I	I	I	I	I
3	Páramo	Cs	I	I	I	I	I	I	CI	I	I	CL	CL	V	CL	CL	I	D	D	D	I
4	Areas de Cultivo sin regadío	Cs	V	I	I	I	CL	CL	CL	CI	CL	CL	V	V	CL	CL	CL	I	I	CI	D
5	Cultivo agroecológico de hortalizas asociado con cultivos de ciclo corto bajo regadío	Cs	V	I	I	I	CI	CI	CI	CI	CI	CI	V	CI	CI	CI	CI	I	I	CI	I
6	Cutivos de ciclo corto bajo regadío	Cs	V	I	I	I	CI	CI	CI	CI	CL	CI	V	V	CI	CI	CI	I	I	CI	D
7	Minifundios en partes planas y en laderas de pendiente media	Cs	V	I	I	I	CI	CI	CI	CI	CL	CI	V	V	CI	CI	CI	I	I	CI	D
8	Cultivos intensivos bajo invernadero	V	V	I	I	I	CI	CI	CI	CI	CI	CI	CI	CI	CI	CI	I	I	I	I	I
9	Parque industrial	CI	I	I	I	I	V	CI	CI	CI	CI	CI	CI	CI	CI	CI	I	I	I	I	I
10	Pasto natural y áreas erosionadas	Cs	V	I	I	I	I	CI	CI	CI	CI	CI	CI	CI	CI	CI	CI	I	I	CL	I
11	Pastos y cultivos de ciclo corto	Cs	V	I	I	I	I	CI	CI	CI	CI	CI	CI	CI	CI	CI	CI	I	I	CL	I
12	Vegetación arbustiva en piso húmedo montano	Cs	CI	I	I	I	I	I	I	I	I	CI	CI	CI	CI	CI	I	I	I	I	I
13	Areas erosionadas de interés paisajístico y arqueológico	Cs	CL	I	I	I	I	CI	CI	CI	CI	CI	CI	CI	V	CI	I	I	I	I	I
14	Asentamiento minifundista con producción diversificada y vivienda	CI	V	I	I	I	I	CI	CI	CI	CI	CI	V	CI	CI	CI	CI	I	I	CI	I
15	Zona Periurbana y Urbana	D	CI	I	I	I	D	CI	CI	CI	CI	CI	V	CI	CI	CI	CI	V	V	I	I
16	Area de extracción de material pétreo	I	I	I	I	I	I	I	I	CI	CI	I	I	CI	CI	CI	I	I	I	I	Cs
17	Acantilados del Río Pisque	CS	I	I	I	I	CI	I	I	I	I	I	I	CI	CI	CI	I	I	I	I	Cs

Elaboración propia

Anexo 23. Categorías de Ordenación de la Zona Rural de Tabacundo

Nº.	UNIDAD AMBIENTAL	PFCPM	ACOGIDA	VALOR TERRITORIO	CATEGORIA
1	Lagunas	No urbanizable, área natural de protección	Compatible con limitaciones	Ecológico - Paisajístico	Paisaje de alta calidad intrínseca con conservación activa con fines ecológicos y turísticos
2	Páramo	No urbanizable, área natural de protección	Compatible con limitaciones	Ecológico	Ecosistema de páramo andino con fines funcionales
3	Áreas de Cultivo sin regadío	No urbanizable, área agraria residencial	Compatible con limitaciones	Productivo	Producción agropecuaria con riesgo de pérdida
4	Cultivo agroecológico de hortalizas asociado con cultivos de ciclo corto bajo regadío	No urbanizable, área natural agrícola conservacionista	Compatible con limitaciones	Productivo	Producción agrícola sostenible con vivienda rural
5	Minifundios en partes planas y en laderas de pendiente media	No urbanizable, área natural, residencial riesgos natural y antrópico	Vocacional	Productivo	Producción agropecuario sostenible con producción diversificada
6	Cultivos intensivos bajo invernadero	No urbanizable, área natural y agroindustrial	Compatible con limitaciones	Productivo	Producción intensiva de flores
7	Parque industrial	No urbanizable, área industrial	Compatible con limitaciones	Productivo	Área de actividad industrial
8	Pasto natural y áreas erosionadas	No urbanizable, área natural, agrario, residencial, riesgos natural y antrópico	Compatible con limitaciones	Productivo	Conservación activa con fines ecológicos
9	Pastos y cultivos de ciclo corto	No urbanizables, área agraria residencial	Compatible con limitaciones	Funcional	Producción agropecuaria sostenible con producción intensiva y vivienda rural
10	Áreas erosionadas de interés paisajístico y arqueológico	No urbanizable, área natural, equipamiento turístico, riesgos natural y antrópico	Compatible con limitaciones	Productivo	Conservación activa con fines ecológicos y turísticos
11	Asentamiento minifundista con producción diversificada y vivienda	Urbano de expansión, área agrícola, natural, residencial	Compatible con limitaciones	Productivo	Producción agropecuario sostenible con producción diversificada y vivienda rural
12	Zona periurbana	Urbano de expansión, área agrícola residencial	Compatible con limitaciones	Productivo	Asentamientos periurbanos en proceso de consolidación
13	Área de extracción de material pétreo	No urbanizable, área extractiva, riesgo antrópico	Incompatible	Productivo	Cumplimiento normativa de funcionamiento de Cantera
14	Acantilados del Río Pisque	No urbanizable, área natural, riesgo sísmico	Incompatible	Productivo	Preservación activa con fines funcionales, protección hidrológica de quebradas

Elaboración propia