

**PONTIFICIA UNIVERSIDAD CATÓLICA DEL ECUADOR
FACULTAD DE COMUNICACIÓN, LINGÜÍSTICA Y LITERATURA
ESCUELA MULTILINGÜE DE NEGOCIOS Y RELACIONES INTERNACIONALES**

**DISERTACIÓN DE GRADO PREVIA A LA OBTENCIÓN DEL
TÍTULO DE LICENCIADA MULTILINGÜE EN NEGOCIOS
Y RELACIONES INTERNACIONALES**

**ANÁLISIS DE LA POLÍTICA COMERCIAL, SU INCIDENCIA EN LA
APERTURA ECONÓMICA Y CUENTA CORRIENTE DEL ECUADOR
DURANTE EL PERIODO 2003- 2014**

KARINA MONSERRATH AGUINAGA HINOJOSA

**SEPTIEMBRE, 2016
QUITO – ECUADOR**

DEDICATORIA

Dedico este trabajo de investigación a mi familia. Gracias a sus enseñanzas, apoyo, consejos y amor me he convertido en la persona que soy hoy;

A mi madre Ximena, por estar ahí en cada obligación escolar: reuniones, juegos, bailes, etc. Por las malas noches y las madrugadas, has sido un apoyo incondicional en mi vida.

A mi padre Álvaro, por estar siempre pendiente de mi educación y apoyo económico. Agradezco tus consejos y guía durante mi vida estudiantil que me han impulsado a buscar crecer profesionalmente.

A mi hermana Panda, por ser mi confidente, mejor amiga y cómplice. Gracias por escucharme en los momentos difíciles y no dejar que me rinda frente a los obstáculos.

AGRADECIMIENTO

A Dios, por sus incontables bendiciones;

A mis maestros, por las valiosas enseñanzas impartidas durante estos años;

A mi director de tesis, por su tiempo, amistad y asesoría en ésta investigación;

Finalmente, a mis amigos, sin quienes ésta aventura no hubiera sido la misma.

ÍNDICE GENERAL

CARÁTULA	
DEDICATORIA	
AGRADECIMIENTOS	
ÍNDICE GENERAL	
ÍNDICE DE GRÁFICOS	
ÍNDICE DE TABLAS	
I. TEMA	1
II. RESUMEN	1
III. ABSTRACT	2
IV. RÉSUMÉ	3
V. INTRODUCCIÓN	4
CAPÍTULO I	
POLITICAS COMERCIALES ECUADOR	
1.1. Antecedentes	8
1.1.1. Ámbito Social	8
1.1.2. Ámbito Económico	12
1.1.3. Ámbito Político	18
1.2. Políticas Comerciales	21
1.2.1. Políticas Económicas	21
1.2.2. Políticas Comerciales Aperturistas	23
1.2.3. Políticas Comerciales Proteccionistas	24
1.3. Políticas Comerciales 2003-2014	26
1.3.1. Políticas Comerciales 2003-2007	27
1.3.2. Políticas Comerciales 2007-2014	32
1.3.3. Análisis del antagonismo de las políticas comerciales 2003-2014	37
CAPÍTULO II	
ESTRUCTURA Y DINÁMICA DE LA CUENTA CORRIENTE	
2.1. Estructura de la Cuenta Corriente	40
2.1.1. Bienes	40
2.1.2. Servicios	44
2.1.3. Rentas y Transferencias	46
2.2. Dinámica de la Cuenta Corriente	49
2.2.1. Antecedentes	50
2.2.2. Dinámica de la Cuenta Corriente Ecuatoriana 2003-2006	52
2.2.3. Dinámica de la Cuenta Corriente Ecuatoriana 2007-2014	56
2.3. Incidencia del grado de apertura comercial en Cuenta Corriente	59
2.3.1. Políticas Comercial y su incidencia en Bienes	59
2.3.2. Políticas Comercial y su incidencia en Servicios	62
2.3.3. Políticas Comercial y su incidencia en Rentas y Transferencias	64
CAPÍTULO III	
POLITICAS COMERCIALES Y APERTURA ECONOMICA	
3.1. Medición Apertura Económica	67
3.1.1. Exportaciones	67
3.1.2. Importaciones	69

3.1.3.	Intercambio Comercial	72
3.2.	Políticas Comerciales y Apertura Económica 2003-2006	74
3.2.1.	Apertura Comercial en Bienes	74
3.2.2.	Apertura Comercial en Servicios	77
3.2.3.	Apertura Comercial en Rentas y Transferencias	79
3.3.	Políticas Comerciales y Apertura Económica 2007-2014	82
3.3.1.	Apertura Comercial en Bienes	82
3.3.2.	Apertura Comercial en Servicios	84
3.3.3.	Apertura Comercial en Rentas y Transferencias	87
VI.	ANÁLISIS	92
VII.	CONCLUSIONES	100
VIII.	RECOMENDACIONES	101
IX.	LISTA DE REFERENCIAS	102

ÍNDICE DE GRÁFICOS

1.	PORCENTAJE DE ANALFABETISMO EN ECUADOR 1978-2014	9
2.	ÍNDICE DE MORTALIDAD EN ECUADOR 1998-2014 (Muertes por 1000 hab)	10
3.	ÍNDICE DE GINI ECUADOR 1998-2014	11
4.	PRODUCTO INTERNO BRUTO 1998-2014 (MILES USD)	13
5.	PORCENTAJE TOTAL DE DESEMPLEO EN ECUADOR 1998-2014	15
6.	PORCENTAJE DE INFLACIÓN 1998-2014	16
7.	GASTO DEL GOBIERNO CENTRAL 1998-2014 (MILES USD)	17
8.	ESTRUCTURA DE LA CUENTA CORRIENTE ECUATORIANA	41
9.	CLASIFICACIÓN EXPORTACIONES ECUATORIANAS	43
10.	CLASIFICACIÓN SERVICIOS ECUATORIANOS PRESTADOS	45
11.	CLASIFICACIÓN RENTAS ECUATORIANAS PAGADAS	47
12.	DINÁMICA DE LA CUENTA CORRIENTE ECUATORIANA 1998-2002 (MILES USD)	50
13.	DINÁMICA DE LA ESTRUCTURA DE LA CUENTA CORRIENTE ECUATORIANA Y SUS COMPONENTES 1998-2002 (MILES USD)	51
14.	DINÁMICA DE LA CUENTA CORRIENTE ECUATORIANA 2003-2006 (MILES USD)	52
15.	DINÁMICA DE LA ESTRUCTURA DE LA CUENTA CORRIENTE ECUATORIANA Y SUS COMPONENTES 2003-2006 (MILES USD)	53
16.	DINÁMICA DE LA CUENTA CORRIENTE ECUATORIANA 2007-2014 (MILES USD)	56
17.	DINÁMICA DE LA ESTRUCTURA DE LA CUENTA CORRIENTE ECUATORIANA Y SUS COMPONENTES 2007-2014 (MILES USD)	57
18.	ÍNDICE DE APERTURA POR EXPORTACIONES 2003-2014	68
19.	ÍNDICE DE APERTURA POR IMPORTACIONES 2003-2014	71
20.	ÍNDICE DE APERTURA POR INTERCAMBIO COMERCIAL 2003-2014	73
21.	ÍNDICE DE APERTURA POR EXPORTACIONES DE BIENES 2003-2006	74
22.	ÍNDICE DE APERTURA POR IMPORTACIONES DE BIENES 2003-2006	76
23.	ÍNDICE DE APERTURA POR EXPORTACIONES DE SERVICIOS 2003-2006	77
24.	ÍNDICE DE APERTURA POR IMPORTACIONES DE SERVICIOS 2003-2006	78

25.	ÍNDICE DE APERTURA POR EXPORTACIONES DE RENTAS 2003-2006	79
26.	ÍNDICE DE APERTURA POR IMPORTACIONES DE RENTAS 2003-2006	80
27.	ÍNDICE DE APERTURA POR EXPORTACIONES DE TRANSFERENCIAS 2003-2006	81
28.	ÍNDICE DE APERTURA POR IMPORTACIONES DE TRANSFERENCIAS 2003-2006	81
29.	ÍNDICE DE APERTURA POR EXPORTACIONES DE BIENES 2007-2014	83
30.	ÍNDICE DE APERTURA POR IMPORTACIONES DE BIENES 2007-2014	84
31.	ÍNDICE DE APERTURA POR EXPORTACIONES DE SERVICIOS 2007-2014	85
32.	ÍNDICE DE APERTURA POR IMPORTACIONES DE SERVICIOS 2007-2014	86
33.	ÍNDICE DE APERTURA POR EXPORTACIONES DE RENTAS 2007-2014	87
34.	ÍNDICE DE APERTURA POR IMPORTACIONES DE RENTAS 2007-2014	88
35.	ÍNDICE DE APERTURA POR EXPORTACIONES DE TRANSFERENCIAS 2007-2014	88
36.	ÍNDICE DE APERTURA POR IMPORTACIONES DE TRANSFERENCIAS 2007-2014	89

ÍNDICE DE TABLAS

1.	ÍNDICE DE APERTURA POR EXPORTACIONES ECUADOR 2003-2014 (USD)	67
2.	ÍNDICE DE APERTURA POR IMPORTACIONES ECUADOR 2003-2014 (USD)	70
3.	ÍNDICE DE APERTURA POR INTERCAMBIO COMERCIAL ECUADOR 2003-2014 (USD)	72

I. **TEMA**

ANÁLISIS DE LA POLÍTICA COMERCIAL, SU INCIDENCIA EN LA APERTURA ECONÓMICA Y CUENTA CORRIENTE DEL ECUADOR DURANTE EL PERIODO 2003- 2014

II. **RESUMEN**

Dentro de la historia reciente del Ecuador, entre los años 2003 a 2014, se ha tenido dos tipos de política comercial: neoliberal-aperturista durante los gobiernos de Lucio Gutiérrez y Alfredo Palacio entre los años 2003 a 2006; y proteccionista durante el mandato de Rafael Correa desde el 2007 a 2014. Éstas políticas han influido directamente sobre el nivel de apertura comercial del país y la dinámica de la cuenta corriente, sin embargo, no han afectado mayormente la estructura de la misma, al ser un país exportador de productos primarios. Para el desarrollo de la investigación se detallan los antecedentes sociales, económicos y políticos del Ecuador, además, las políticas comerciales tanto proteccionistas y aperturistas como sus instrumentos y cómo éstas influyen en la apertura comercial y sobre cada uno de los componentes de la cuenta corriente del Ecuador durante los años 2003 a 2014. El marco teórico a utilizarse por su directa relación con las políticas comerciales incluye a la teoría neoliberal aplicada durante el periodo comprendido entre los años 2003 a 2006 y, la teoría proteccionista empleada durante el periodo 2007 a 2014.

Palabras claves: Aperturismo, proteccionismo, cuenta corriente, dinámica, estructura, políticas comerciales

III. ABSTRACT

In the recent history of Ecuador, between 2003 and 2014, there have been two types of commercial policy: neoliberal-open through the governments of Lucio Gutiérrez and Alfredo Palacio years 2003 to 2006; and protectionist during the mandate of Rafael Correa from 2007 to 2014. These policies have influenced directly the level of openness of Ecuador and the dynamics of the current account. Despite this, these policies have not affected significantly the structure of the current account, as the country exports mainly commodities. This research explains the social, economic and political background, as well as, the trade policies, including open and closed policies with their instruments, and how these influence commercial openness in each one of the components of the current account of Ecuador during the years 2003 to 2014. The theoretical framework used given its direct relation with the trade policies, include the neoliberal theory applied during the period 2003 to 2006, and the protectionist theory used during the years 2007 to 2014.

Keywords: Openness, protectionism, current account, dynamic, structure, commercial policies

IV. RÉSUMÉ

Dans l'histoire moderne de l'Équateur, pendant les années 2003 au 2006, il y avait deux types de politique commerciale: néolibérale- ouvert au cours des gouvernements de Lucio Gutierrez et Alfredo Palacio aux années 2003 au 2006; et protectionniste pendant le mandat du Rafael Correa jusqu'au 2014. Ces politiques ont influencé directement le niveau d'ouverture commerciale du pays et la dynamique du compte courant. Malgré, ces politiques n'ont pas affecté essentiellement le structure du compte courant étant donné que l'Équateur export principalement produits primaires. Pour le développement de la recherche, il est détaillé le fond social, économique et politique de l'Équateur, au même que les politiques commerciales tant protectionnistes comme ouvertes avec ses instruments et, comment ces politiques influencent dans l'ouverture commerciale de l'Équateur pendant les années 2003 au 2014. Le cadre théorique utilisé par sa relation directe avec la politique commerciale comprend à la théorie néolibérale appliquée au cours de la période allant de 2003 à 2006 et à la théorie protectionniste utilisée pendant la période 2007-2014.

Mots clés : Ouverture, protectionnisme, compte courant, dynamisme, structure, politiques commerciales

V. INTRODUCCIÓN

Tomando en cuenta la hipótesis "Las Políticas Comerciales aplicadas en el Ecuador durante los periodos 2003-2006 y 2007-2014 determinarían un grado diferente de apertura económica del país y por ende la dinámica de la cuenta corriente, sin embargo, ninguna de dichas políticas trastocarían la estructura de la oferta exportable de bienes, servicios, rentas y transferencias", el presente trabajo de investigación comprende el análisis de las políticas comerciales, su incidencia en la apertura económica y en la cuenta corriente del Ecuador y sus componentes durante el periodo 2003-2014.

De esta manera, las Políticas Comerciales aplicadas por los presidentes Lucio Gutiérrez, Alfredo Palacio y Rafael Correa, entre los años de estudio, se enmarcan en dos visiones económicas contrarias, que derivan en políticas comerciales neoliberales aperturistas y keynesianas proteccionistas, que han incidido de manera diferente en el grado de apertura comercial del país y en la dinámica de la cuenta corriente y sus componentes en bienes, servicios, rentas y transferencias.

De acuerdo con la aplicación de las políticas comerciales, el período de estudio se lo ha dividido en dos sub periodos: el primero que comprende 2003 - 2006 y el segundo 2007-2014. Entre los años 2003 y 2006, se aplicaron políticas comerciales neoliberales aperturistas que llevaron a que el país amplié y mejore sus relaciones comerciales con el exterior, lo cual se tradujo en niveles positivos y crecientes de las exportaciones e importaciones de bienes y servicios; de rentas y transferencias, que conforman la cuenta corriente.

Por otro lado, entre 2007 y 2014, se ha aplicado una política comercial keynesiana proteccionista; que ha incidido negativamente en el grado de apertura comercial del país; y en consecuencia, en la dinámica de la cuenta corriente. No obstante, las tendencias de políticas comerciales contrapuestas aplicadas durante el periodo de estudio, no han alterado la estructura de los diferentes componentes de la cuenta corriente; pues ésta se ha mantenido sin cambios trascendentes.

El objetivo principal de este trabajo es analizar las políticas comerciales aplicadas en el Ecuador durante el periodo 2003 - 2014 y la incidencia de éstas, en la apertura económica, la estructura y dinámica de la cuenta corriente. El cumplimiento del objetivo general se dará mediante el análisis de las políticas comerciales aplicadas a Ecuador 2003 -2014, la indagación en la estructura y dinámica de la cuenta corriente y finalmente, la explicación de la incidencia de las políticas comerciales en el grado de apertura de la economía. A continuación, se dará una breve descripción de los tres capítulos de los cuáles se compone ésta investigación, que engloban los temas ya mencionados.

Dentro del primer capítulo, se da una visión general de la situación social, económica y política del Ecuador desde el año 1998, a través de diferentes indicadores como el analfabetismo y el índice de mortalidad. Este primer análisis nos ayuda a entender la situación que se vivía durante los periodos 2003 a 2006, 2007 a 2014 y durante los periodos de crisis: la dolarización en el año 2000 y la crisis financiera mundial en el año 2008. Además, se dan los conceptos de la política comercial, en el marco de la política económica y los instrumentos utilizados dentro de una política comercial aperturista al igual que proteccionista en los periodos de tiempo. Una vez revisados los conceptos se da paso a analizar los instrumentos que fueron utilizados durante los gobiernos de Lucio Gutiérrez, Alfredo Palacio y Rafael Correa, y si éstos están enmarcados dentro de políticas aperturistas o proteccionistas.

En el segundo capítulo se tratan los conceptos de la cuenta corriente dentro de la balanza de pagos, y sus componentes en bienes, servicios, rentas y transferencias con sus respectivas subdivisiones. Dentro de este se menciona la estructura de la cuenta corriente ecuatoriana que no ha presentado mayores cambios a través del tiempo. Además, se investiga la dinámica de la cuenta corriente ecuatoriana y sus componentes en los periodos 2003 a 2006 y 2007 a 2014. Para terminar este capítulo, se hace una relación de la influencia de las políticas comerciales en la dinámica de la cuenta corriente ecuatoriana en ambos periodos de tiempo.

Para concluir, en el tercer capítulo se realiza la medición de la apertura económica basada en las exportaciones, importaciones, intercambio comercial y PIB de acuerdo a la metodología explicada por la Cepal en el año 2008. Una vez realizada la medición de la apertura general, se efectúa una a una la medición de la apertura en los componentes de la cuenta corriente ecuatoriana: bienes, servicios, rentas y transferencias, tanto en exportaciones como en importaciones. Para finalizar, se hace un análisis de cómo las políticas comerciales aplicadas entre los años 2003 a 2006 y 2007 a 2014, han influido en los valores de la apertura económica para que éstos sean mayores o menores en los mandatos de Lucio Gutiérrez, Alfredo Palacio y Rafael Correa.

Para una mejor comprensión de los conceptos y análisis de ésta investigación, y evitar vacíos de fondo y teóricos, se utilizan las teorías contrapuestas del neoliberalismo, encaminado a la apertura económica y del keynesianismo propuesto por Jonh Maynard Keynes. El neoliberalismo, por su parte, busca la reducción de la intervención del estado, defendiendo el capitalismo y el libre mercado. Entre las políticas aplicadas dentro del modelo neoliberal se incluyen: la privatización de empresas públicas, reducción de sindicatos (flexibilidad laboral), la eliminación de impuestos a las importaciones, reducción del gasto público, apertura comercial, y estabilidad macroeconómica. Este modelo fue principalmente usado en el periodo 2003-2006.

Por otro lado, el Keynesianismo expuesto por John Maynard Keynes está enfocado en la importancia de la intervención del Estado para “desatascar” a la economía, a través de medidas como: el aumento de impuestos, endeudamiento fiscal y gasto público, con el objetivo de insertar dinero en la economía e impulsar una demanda adicional, logrando así que aumente la inversión y crezca la economía. Este modelo ha sido aplicado en el periodo 2007-2014.

Dentro del tema de investigación ambas teorías contrapuestas serán de utilidad en los dos periodos de estudio porque los planteamientos de ambas han sido utilizados en la política económica y comercial de los presidentes en función durante el periodo de análisis. De esta manera la teoría neoliberal ayudará a determinar la incidencia del aperturismo en la dinámica de la cuenta

corriente dentro del periodo 2003 – 2006 utilizada por los presidentes Lucio Gutiérrez y Alfredo Palacios; al igual que la incidencia de las políticas de intervención del Estado planteadas por Keynes dentro del periodo 2007 – 2014 y utilizada por el presidente Rafael Correa. Por otro lado, no se utiliza otros autores porque tanto el neoliberalismo como el Keynesianismo proporcionan una visión clara para el propósito de esta investigación.

El tipo de investigación utilizado dentro de este trabajo es exploratorio, ya que usará como método de investigación el método científico que consta de un componente teórico y un componente empírico. En la parte empírica, se manejarán como fuentes de información documentos electrónicos, tales como libros especializados, informes y guías, informes de políticas comerciales de Ecuador, páginas web especializadas como Trademap y Banco Mundial y documentos de la Cepal. En el componente teórico, se va a utilizar el análisis - síntesis para la sistematización y análisis de la información y el método analógico para establecer una comparación entre los años 2003-2006 y 2007-2014.

Bajo el contexto descrito, el tema de estudio propuesto se relaciona con el perfil de la carrera Multilingüe en Negocios y Relaciones Internacionales; pues se halla en el área de los Negocios Internacionales, con un enfoque macroeconómico, que da cuenta de la Política Comercial del país y sus incidencias en las transacciones con el resto del mundo, referentes a: exportaciones e importaciones de bienes y servicios; rentas y transferencias enmarcados en la cuenta corriente ecuatoriana. Además, incluye de igual manera el componente comercial, tras el análisis de las exportaciones e importaciones de bienes y servicios del Ecuador y su estructura.

CAPÍTULO 1 POLÍTICAS COMERCIALES ECUADOR

1.1 Antecedentes

Para una idea global de los cambios sociales, económicos y políticos que se han dado en el Ecuador entre los periodos a ser analizados: 2002-2006 y 2007-2014 se abordarán temas como: salud, desigualdad social, empleo, ingresos, estabilidad política, comercio, deuda externa e inflación a partir del año 1998 a 2014.

1.1.1 Ámbito Social

Entre los años 1998 y 2014, el Ecuador ha tenido cambios tanto positivos como negativos en: educación, salud, empleo y pobreza, expresados en los indicadores de analfabetismo, mortalidad, desempleo y distribución de la riqueza. En el periodo 2007-2014 se da un mayor enfoque hacia el ser humano y en sus necesidades básicas, y las garantías de derechos humanos, gracias al proyecto de la creación de una nueva Constitución que entró en vigencia en el año 2008. Para tener una visión de estos cambios, se dará paso al análisis de los siguientes indicadores:

Educación

Como se puede observar en el Gráfico 1, el porcentaje de analfabetismo en el Ecuador se ha reducido en términos porcentuales entre los años 1998 y 2014, pasando de 10,6% en el año 1998 a 5.8% en el 2014 (Ministerio Coordinador de Desarrollo Social, 2014). Ésta variación positiva se ha dado principalmente por los programas de impulso a la educación como el “Plan Nacional de Educación para Todos 2003-2015” cuyo objetivo fue direccionar recursos financieros para mejorar la educación del país y apoyar el ingreso a la educación básica de los niños (Ministerio de Educación Cultura, Deportes y Recreación, 2003).

GRÁFICO 1:

PORCENTAJE DE ANALFABETISMO EN ECUADOR 1978-2014

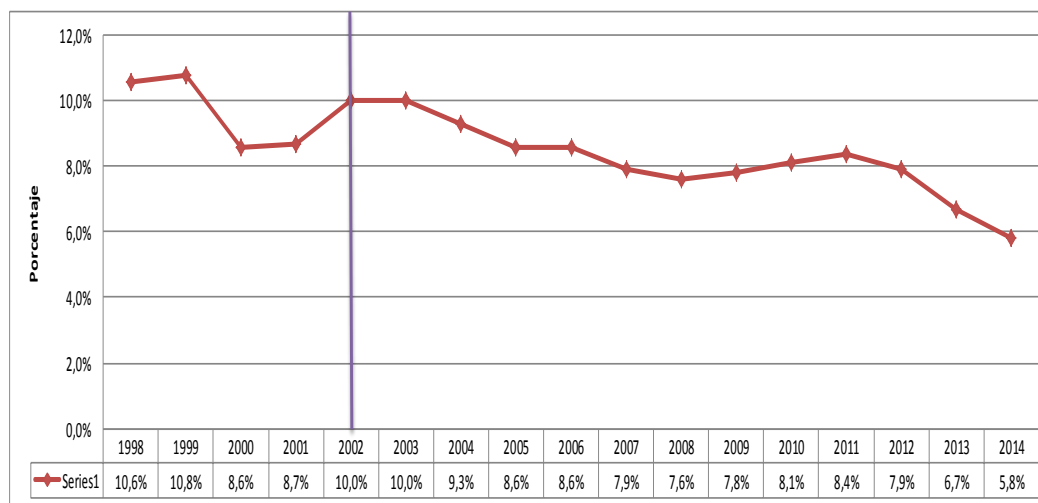

Fuente: Ministerio Coordinador de Desarrollo Social, 2014; UNICEF, 2006
Elaboración: Autora

Por otro lado, en el año 2006, se estableció el “Programa de Educación Básica para Jóvenes y Adultos Manuela Saenz” cuya intención era de posicionar al país como territorio alfabetizado (Ministerio de Educación, 2009). Otro programa importante lanzado por el gobierno fue el “Plan Decenal de Educación del Ecuador 2006-2015” que buscaba la educación básica universal y bachillerato en un 75% de jóvenes (Ministerio de Educación, 2012). Estos programas movilizaron recursos tanto económicos, con un aumento del 0,5% del total del PIB hasta llegar progresivamente al 6% (Ministerio de Educación, 2012), como recursos humanos, a través de la capacitación de profesionales, que han ayudado a cumplir con el objetivo de “lograr la enseñanza primaria mundial”, establecido dentro de los ocho Objetivos de Desarrollo del Milenio por la Organización de Naciones Unidas (ONU, 2015)¹.

Salud

En cuanto a salud, en el Gráfico 2, se muestran los datos del Ministerio Coordinador de Desarrollo Social, referente a la tasa de mortalidad que ha

¹ Los objetivos de Desarrollo del Milenio establecidos por la ONU son: 1) Erradicar la pobreza extrema y el hambre. 2) Lograr la enseñanza primaria universal. 3) Promover la igualdad entre los sexos y el empoderamiento de la mujer. 4) Reducir la mortalidad en niños menores de 5 años. 5) Mejorar la salud materna. 6) Combatir el VIH/Sida y otras enfermedades. 7) Garantizar la Sostenibilidad del Medio Ambiente. 8) Fomentar una alianza mundial para el desarrollo.

disminuido ligeramente de 4,6 en el año 1998 a 4 muertes por cada 1000 habitantes en el 2014. Además, la esperanza de vida ha subido de 72 años en 1998 a 76 años en 2014 (Banco Mundial, 2014). Estos cambios demuestran los esfuerzos de los gobiernos tanto de Lucio Gutiérrez, Alfredo Palacio y Rafael Correa para reducir las principales causas de muerte en Ecuador. En el año 2008 figuraban enfermedades como: diabetes, cerebrovasculares, hipertensión, neumonía, insuficiencia cardíaca, agresiones y accidentes de tránsito (SciELO, 2011).

GRÁFICO 2:

ÍNDICE DE MORTALIDAD EN ECUADOR 1998-2014 (Muertes por 1000 hab)

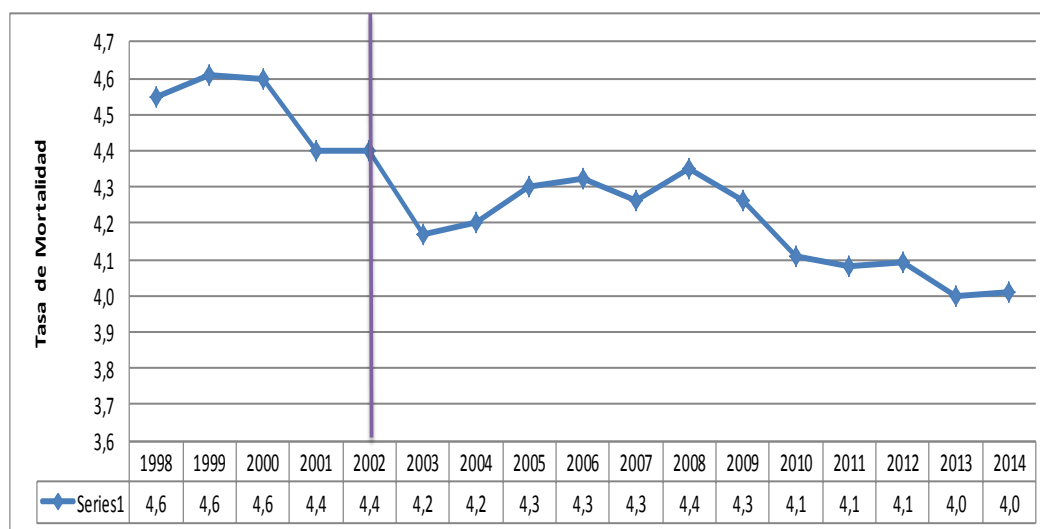

Fuente: Ministerio Coordinador de Desarrollo Social, 2014

Elaboración: Autora

Cabe mencionar que en la Constitución del año 2008, el Art. 32 establece que se canalizarán recursos y políticas económicas para que el Estado garantice la salud como un derecho (SciELO, 2011). En salud se ha mejorado la infraestructura, con una implementación de equipos y una mayor disponibilidad de servicios (Ministerio de Salud Pública, 2014); esto ha sido posible con una inversión de USD 1.295 millones, con los cuales se ha construido 97 hospitales y la remodelado 506, además de medicina gratuita para los ciudadanos (El Tiempo, 2012).

Por otro lado, el Bono de Desarrollo Humano ayuda financieramente a las familias con bajos recursos económicos, pero exige el cumplimiento de las

revisiones básicas de salud para los menores de edad. Este rubro subió a USD 30 en el año 2006, a USD 35 en el año 2007 en la presidencia de Rafael Correa y nuevamente aumentó a USD50 en el año 2013 (UNEMI, 2015). Cabe recalcar que este bono inició durante la presidencia de Jamil Mahuad con un monto de USD 10.50 que subió a USD 11.50 en el año 2000 durante el gobierno de Gustavo Noboa y durante la presidencia de Lucio Gutiérrez alcanzó los USD 15.50 (UNEMI, 2015).

Pobreza

La pobreza en el Ecuador puede ser medida en términos del índice de Gini², ésta bajó un 14,5% entre los años 1998 al 2006 y un 32, 6% entre los años 2006 y 2014, que implica alrededor de 1,3 millones de personas que salieron de la pobreza (INEC, 2014). Los gobiernos tanto de Lucio Gutiérrez y Alfredo Palacio como de Rafael Correa han tratado el problema de la pobreza como un tema principal al crear programas e impulsar la salud, educación y equidad social.

GRÁFICO 3:
ÍNDICE DE GINI ECUADOR 1998-2014

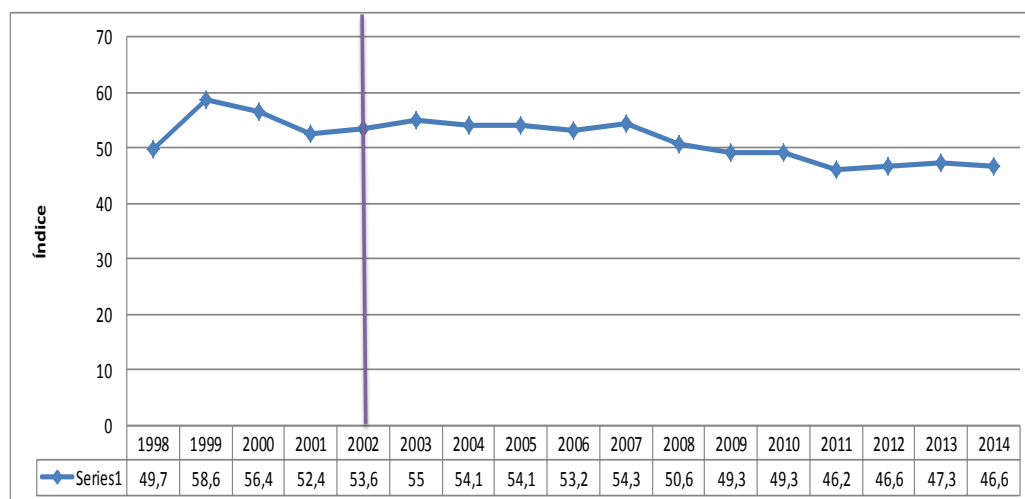

Fuente: Banco Mundial, 2015
Elaboración: Autora

² El índice de Gini, con información del Banco Mundial, “mide hasta qué punto la distribución del ingreso entre individuos u hogares dentro de una economía se aleja de una distribución perfectamente equitativa”.

La desigualdad en Ecuador también aumentó en la crisis económica que llevó a la dolarización, con un índice de Gini que pasó del 49,7 en 1998 a 53,6 en 2002, sin embargo, éste se ha visto reducido de 55 en 2003 a 46,6 en el año 2014 (Banco Mundial, 2015). Ésta reducción se explica por los programas sociales de inclusión y reducción de la pobreza impulsados en el gobierno de Rafael Correa, entre los cuales se destacan el incremento del salario básico en un 200% pasando de USD 170 en 2007 a USD 340 en el año 2014 (Numbers, 2015). Cabe recalcar que en el año 1998 el salario básico fue de USD18, en 1999 de USD 8 y finalmente, en el año y 2000 de USD 57, estos bajos salarios estaban causados por la devaluación del sucre, la moneda utilizada durante este periodo (UASB, 2009).

Otro de los programas que impulsó la reducción de la pobreza fue el aumento del bono de desarrollo humano a USD 50 (Ministerio de Inclusión Económica y Social, 2013), que como ya se mencionó, inició con un monto de USD 10.50 en 1998 y fue subiendo progresivamente a USD 11.50 en 2000, USD 15.50 en 2003, USD 30 en 2007 y USD 35 en 2009 (UNEMI, 2015). Además, la inclusión en los concursos de méritos y oposición de los “*grupos vulnerables o de atención prioritaria*”, entre los cuales se encuentran las personas discapacitadas y personas de diferentes etnias como los indígenas, montubios y afrodescendientes (Instituto Nacional de la Meritocracia, 2014).

1.1.2 Ámbito Económico

En cuanto al ámbito económico, a partir del año 1998 hasta alrededor del año 2002, el Ecuador vivió una crisis ocasionada por tres factores: la crisis financiera internacional; el fenómeno del niño; y, la caída de los precios del petróleo (Larrea, 2004). A causa de esto, en el año 2000 el Ecuador fue el primer país latinoamericano en renunciar a su moneda, el sucre, y dolarizarse como una medida de emergencia para evitar la hiperinflación (Larrea, 2004). En los gobiernos de Lucio Gutiérrez y Palacio, se apuntó a la recuperación económica, los precios del petróleo ascendieron y se recibían ingresos por remesas en el extranjero de personas que habían migrado hacia Europa (Larrea, 2004).

Producción

GRÁFICO 4:

PRODUCTO INTERNO BRUTO 1998-2014 (MILES USD)

1998	1999	2000	2001	2002	2003	2004	2005	2006
27.967.906	19.635.450	18.318.601	24.468.324	28.548.945	32.432.859	36.591.661	41.507.085	46.802.044
2007	2008	2009	2010	2011	2012	2013	2014	
51.007.777	61.762.635	62.519.686	69.555.367	79.276.664	87.924.544	94.776.170	100.917.372	

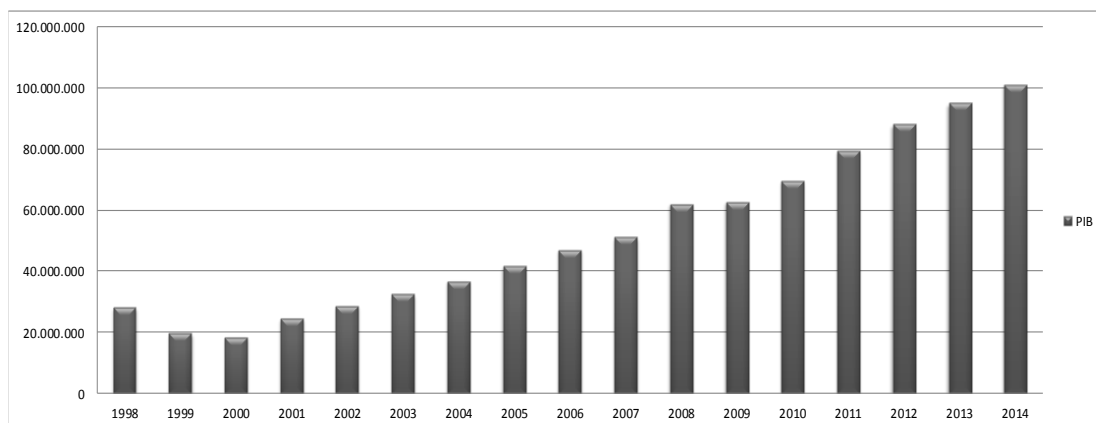

Fuente: BCE, 2015

Elaboración: Autora

Como se puede observar en el Gráfico 4, según datos del Banco Central, el PIB en el Ecuador se redujo de USD 27.967.906 en 1998 a USD 18.318.601 en el año 2000, una de las causas de ésta disminución puede ser la crisis financiera previa a la dolarización que se vivía en el país en este periodo. Sin embargo, a partir de este año se ha presentado un claro crecimiento en el PIB del Ecuador hasta alcanzar USD 100.917.372. A pesar de la crisis internacional del año 2008, en el año 2009 se da un ligero crecimiento en el PIB pasando a ser de USD 61.519.686 a USD 62.519.686. Es importante mencionar que en el año 2010 se publica en el registro oficial el nuevo Código de la Producción, que tiene como fin el cambio de la Matriz Productiva.

Desde el año 2007, gracias a las medidas que se han aplicado, el país ha tenido una mejora en la economía, demostrado en el aumento del PIB a USD 62.519.686. Dentro de estas medidas está el aumento del gasto público, que ha hecho que las personas tengan dinero para gastar y esto ha ayudado a que se dinamice la economía (CEPR, 2012). Otra de éstas medidas ha sido impulsar el cambio de la matriz productiva para estimular el consumo interno y

disminuir las importaciones (Eco-finanzas, s.f.). Por otro lado, en cuanto a política fiscal, se ha aplicado una mayor recaudación fiscal, proveyendo al Estado con más dinero para inversiones en obras públicas (CEPR, 2012).

Se puede evidenciar una mejora en la economía al año 2014 expresada en la disminución de la inflación al 3,7%, el aumento del gasto público a USD 26.793 millones y una mayor cobertura de la canasta básica. El alto precio del barril de petróleo es uno de los componentes que ha ayudado a mantener la política de gasto del Estado, que como se analizará posteriormente, ha aumentado considerablemente en comparación con gobiernos anteriores (BBC, 2014). Además, durante este tiempo, cabe recalcar que no se pudo hacer uso de política monetaria, al no contar con moneda propia, limitando la impresión de dinero y la devaluación del dólar (CEPR, 2012).

Una de las principales medidas económicas que ha tomado el gobierno de Rafael Correa a diferencia de Lucio Gutiérrez y Alfredo Palacios ha sido el aumento del gasto público como parte de una política fiscal expansiva (Banco Mundial, 2015). La educación ha sido una prioridad dentro de los rubros de gasto del estado, ya que se han canalizado recursos a través de becas y ayudas financieras para estudios en el exterior, destinando el 1,67% del PIB (Presidencia, 2013). La educación ha sido vista por el presidente como una inversión para el presente y el futuro, más que como un gasto (Librered, 2015). Otro punto de esta política fue la concesión de préstamos para la vivienda, que mejoraron el nivel social de la población (CEPR, 2012).

Desempleo

Como se muestra en el Gráfico 5, el desempleo en el Ecuador tuvo un aumento porcentual al pasar de 5,5% en el año 1998 al 9,3% en el 2003 por la crisis económica, sin embargo, a partir de este año, ha disminuido hasta ser del 4,2% en el 2014 (Banco Mundial, 2015). Al tener altos índices de desempleo, el presidente Rafael Correa decidió destinar fondos para impulsar la creación de empleo en diferentes sectores de la economía, como la construcción (El Universo, 2009). Desde el año 2007, se dio lugar a la creación de nuevas entidades gubernamentales, esto impulsó la creación de nuevos puestos de

trabajo y el aumento de la contratación pública (El Comercio, 2011). A pesar de ello, el sector privado sigue siendo predominante en contratación, con 8 de cada 10 puestos de trabajo generados por el sector privado (INEC, 2015).

GRÁFICO 5:
PORCENTAJE TOTAL DE DESEMPLEO EN ECUADOR 1998-2014

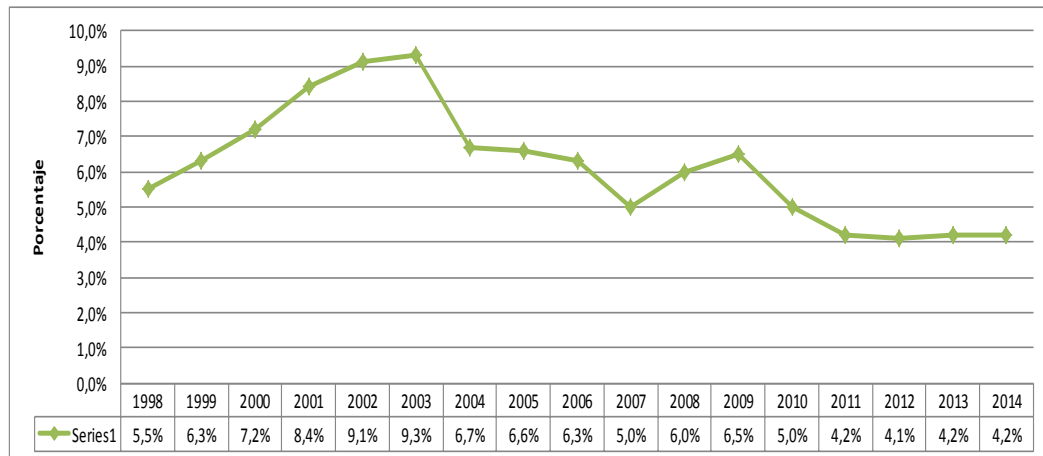

Fuente: Banco Mundial, 2015
Elaboración: Autora

El subempleo en el Ecuador entre los años 1998 y 2014, muestra que el porcentaje es alto, siendo del 42% en 1998, llegando a ser del 61% durante la crisis de la dolarización en el año 2000 y alcanzando el 46,49% en el año 2014 (INEC, 2015). Como se puede observar según datos del INEC, el empleo adecuado en el país es casi el 50%, mostrando que un alto nivel de la población está trabajando en actividades diferentes para las cuales se capacitó y estudió (Herrera, 2012).

Precios

GRÁFICO 6
PORCENTAJE INFLACIÓN 1998-2014

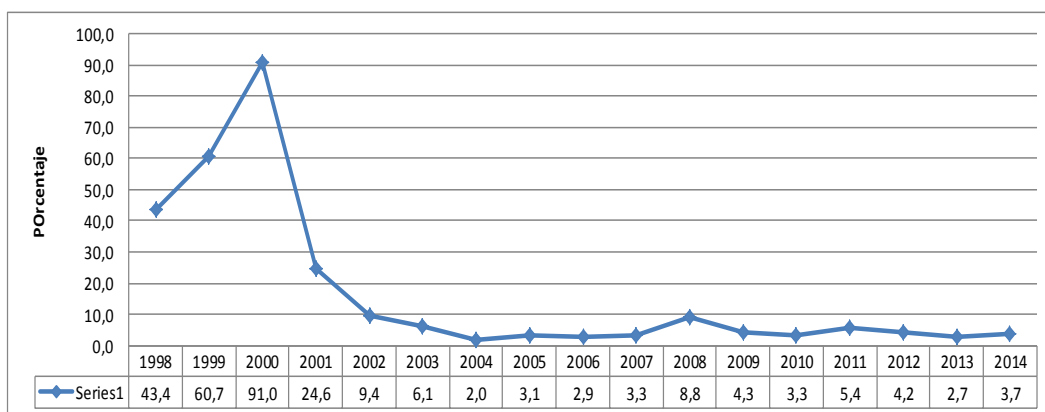

Fuente: BCE, 2015
Elaboración: Autora

Antes del año 2000, la inflación estaba superando los dos dígitos porcentuales del 43,4% en 1998 al 91% en el año 2000. Sin embargo, el paso hacia una economía dolarizada ayudó a tener mayor estabilidad, evitando que se llegue a una hiperinflación dada por la devaluación del Sucre (Rodríguez, 2014). Datos del Banco Central del Ecuador en el año 2003, presentan una inflación del 6,07%, que tiende a reducirse hasta el año 2008, en el que por causa de la crisis mundial y la devaluación del dólar, sube a 8,83% (Rodríguez, 2014); la alta inflación pudo ser afrontada gracias al alto precio del petróleo (Rodríguez, 2014). Entre el 2008 y el 2013 se mantiene una inflación baja, y para el año 2014 tenemos una inflación del 3,67% (BCE, 2015).

La deuda pública ha sido un grave problema en la economía ecuatoriana y ocupaba uno de los principales rubros de gasto del Estado. En el año 2003, con el presidente Lucio Gutiérrez, se mejoraron las relaciones con el FMI, haciendo que el país siga las directrices para el pago de la deuda (Barcelona Centre for International Affairs, 2013), que llegaba al 40% del PIB, alrededor de USD 14.636.664 para este año (BCE, 2015). Para el año 2008, el presidente Rafael Correa crea la Comisión para la Auditoría Integral del Crédito Público CAIC que estaba a cargo de analizar la deuda externa de los últimos 30 años (CCC, 2013). En el informe que se publicó, se declara que ciertas

partes de la deuda son “ilegítimas e inconstitucionales”, haciendo que el presidente se niegue a pagarlas (Fonseca, s.f.). Para este año, la deuda se disminuye a 17% del PIB (BCE, 2015).

GRÁFICO 7

GASTO DEL GOBIERNO CENTRAL 1998-2014 (Miles USD)

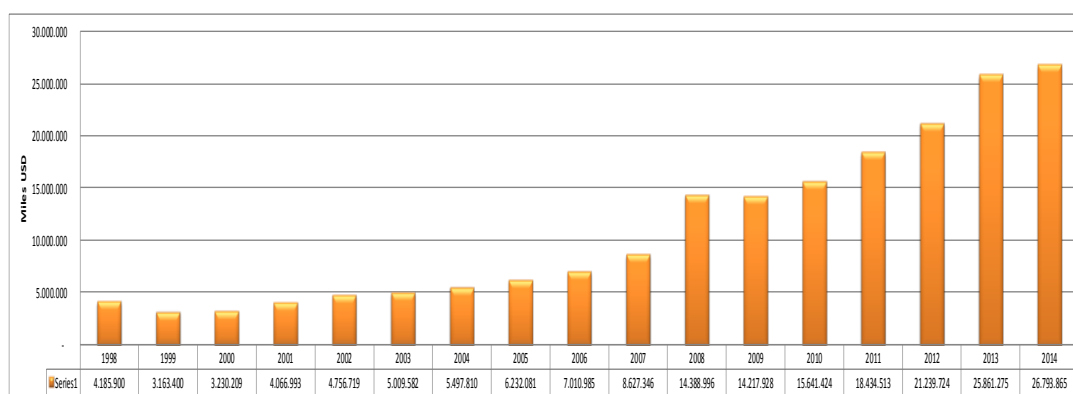

Fuente: BCE, 2015
Elaboración: Autora

Como se puede observar en el Gráfico 7, según datos del Banco Central, el gasto del gobierno central ha crecido considerablemente entre los años 1998 y 2014. En el año 1998, el gasto fue de 4.185.900 miles USD y para el año 2000, disminuye a USD 3.230.209 miles USD. Entre los años 2002 y 2006 hay un crecimiento moderado pasando de 5.009.582 a 7.010.985 miles USD respectivamente. Sin embargo, entre los años 2007 y 2014 el gasto aumenta, llegando a triplicarse, pasando de 8.627.346 a 26.793.865 miles USD. La política de incremento del gasto ha sido posible gracias al alto precio del petróleo durante las administraciones de Rafael Correa, que ha tenido un precio promedio de USD90 (Revista Líderes, 2013). Además, como soporte de esto, también están los préstamos que se adquirieron de China, sumando 7.000 millones (El País, 2014) y el Banco Mundial por 1.000 millones (BBC, 2014).

La política económica del presidente Correa sustentada en el gasto público enfocado al ámbito social, ayudó a que el peso de la crisis financiera mundial entre los años 2009 y 2010, no afecte de manera prolongada al Ecuador y que ésta sea menos percibida por la población, notándose mejora en los índices sociales como la reducción del desempleo y de desigualdad (CEPR,

2012). Cabe recalcar que el gasto público no ha sido únicamente social, el gobierno también ha gastado en proyectos de infraestructura y carreteras alrededor de todo el país (Revista Líderes, 2013). Además, es importante mencionar que ha habido un fuerte gasto en los informes ciudadanos que realiza el presidente hacia sus mandantes todos los sábados (Revista Líderes, 2013).

1.1.3 Ámbito Político

Dentro del ámbito político, el Ecuador ha vivido tres épocas importantes. Desde el año 1997, el Ecuador estaba atravesando una época de inestabilidad política, varios presidentes fueron destituidos, llegando a haber 6 diferentes presidentes en un periodo de 10 años, entre ellos se encuentran: Abdalá Bucaram, quién fue declarado incapacitado mentalmente para gobernar por el Congreso, en el año 1997; Fabián Alarcón quién sufrió un golpe cívico militar y fue sustituido por Rosalía Arteaga, que estuvo solamente dos días en el poder; Jamil Mahuad, quien fue destituido por un golpe civil y militar en el año 2000; Lucio Gutiérrez en el año 2005 que fue destituido por la acusación de abandono por parte del Congreso y que derivó la crisis de los partidos políticos en Ecuador. Y, Alfredo Palacio que terminó el mandato de su predecesor (Georgetown University, 2009). En el año 2007 Rafael Correa Delgado como presidente constitucional del Ecuador, pasando a una época de estabilidad política.

Abdalá Bucaram fue elegido en el año 1996 como presidente del Ecuador, prometiendo un gobierno popular en contra de las oligarquías; sin embargo, en su gobierno se establecieron medidas neoliberales para afrontar la deuda externa y mejorar la situación económica del país (Enciclopedia del Ecuador, 2014). Como parte de estas medidas, se estableció el plan de gobierno Abdalazo 9-5, que incluía una alza general a los precios de los servicios básicos, entre ellos el gas, la electricidad y el IVA (Barcelona Centre for International Affairs, 2009). Tras las acusaciones de corrupción, despilfarro y nepotismo, el Congreso decidió actuar y declarar su incapacidad mental para gobernar, siendo destituido en el año 1997 (Barcelona Centre for International Affairs, 2009).

En el año 1997, asciende al poder temporalmente la vice presidenta Rosalía Arteaga, quién se convirtió en la primera mujer presidenta del Ecuador hasta que el congreso nombre un nuevo presidente. Después de dos días, el titular del Congreso, Fabián Alarcón, fue elegido como presidente interino del Ecuador hasta el año 1998 (Clarín, 1997). Fabián Alarcón no tomó medidas para controlar el déficit de balanza de pagos ni la inflación que golpeaban fuertemente al país, y en el año 1998 fue acusado de mal uso de fondos públicos; sin embargo, logró pasar el poder al siguiente presidente electo constitucionalmente (CIDOB, 2015).

Jamil Mahuad tomo posesión del mando del país en el año 1998, y desde el inicio, tuvo una política encaminada a mejorar las relaciones con Perú tras la guerra del CENEP, además mejorar la economía tras la grave crisis que afectaba al país (Barcelona Centre for International Affairs, 2001). Como parte de su política exterior, logró entablar negociaciones con Perú y firmar la declaración de Brasilia, que dio fin a la guerra (Enciclopedia del Ecuador, 2014).

En cuanto a las medidas económicas, se estableció el aumento del precio de los servicios básicos como el gas, la electricidad y el IVA, la privatización de empresas y, por otro lado, tras tener la inflación más alta registrada en América Latina, se decidió devaluar el Sucre y dar paso a la dolarización de la economía para evitar la hiperinflación (Barcelona Centre for International Affairs, 2001). Tras el descontento social y múltiples movilizaciones en contra del gobierno, este fue destituido por el congreso en el año 2000 (Enciclopedia del Ecuador, 2014).

Gustavo Noboa, quien era vicepresidente en el año 2000, termina el mandato de Mahuad hasta el año 2003. Durante este periodo, Noboa tuvo que mantenerse firme en la dolarización de la economía a pesar del claro descontento social, y por otro lado establecer una reforma tributaria para combatir el déficit fiscal (CIDOB, 2015b). Es importante mencionar en este periodo, la presión por parte de Estados Unidos y el FMI para la aceptación del dólar y la privatización de empresas, además del préstamo para sanear la crisis del FMI a través de cual el país recibió una carta de intención (CIDOB, 2015b).

En el año 2003, Lucio Gutiérrez del Partido Sociedad Patriótica tomó el mando del Ecuador (Georgetown University, 2009). Lucio Gutiérrez había sido un militar activo en el derrocamiento de Bucaram y Mahuad, y al discrepar con sus políticas de gobierno, decidió establecer un cambio en el país, con un gobierno para los ecuatorianos (Enciclopedia del Ecuador, 2014). Además, decidió mejorar sus relaciones con los países de Latinoamérica, Estados Unidos y el FMI (Barcelona Centre for International Affairs, 2013). Su credibilidad se vio rápidamente comprometida al hacer promesas que cambiaba de un día para el otro y al claro nepotismo que aplicaba contratando a conocidos militares y familiares en cargos públicos (Enciclopedia del Ecuador, 2014). Tras el descontento social, Lucio Gutiérrez fue derrocado en el año 2005 tras la rebelión de los forajidos (Barcelona Centre for International Affairs, 2013). Esto hizo que el país enfrentara una crisis que ya se venía mostrando desde el año 2002, la crisis de los partidos políticos: ésta demostraba la falta de representación de los ecuatorianos (Andrango, s.f.).

A partir del año 2005 estuvo al mando el presidente Alfredo Palacio, quién terminó el mandato de Gutiérrez hasta enero del año 2007. Su primera decisión como mandatario fue el cierre de fronteras para evitar la huida de Gutiérrez y Bucaram, quienes lograron conseguir asilo en otros países y escapar (CIDOB, 2015). Por otro lado, se comprometió a seguir con la dolarización y asumir las responsabilidades internacionales tanto en el pago de la deuda como en mantener el acuerdo de la Base de Manta con Estados Unidos hasta el año 2009, mostrando su compromiso para la lucha contra el narcotráfico (CIDOB, 2015). Sin mayor dificultad termina su mandato a inicios del año 2007.

Dando fin a este periodo de inestabilidad política en el Ecuador, a finales del año 2006, se elige democráticamente a Rafael Correa Delgado como Presidente de la República y toma posesión en el año 2007 (De la Torre, 2010). En el año 2013, es reelegido democráticamente hasta el año 2017. Rafael Correa impulsa un cambio social, en el marco de un gobierno de izquierda con una fuerte intervención del Estado (De la Torre, 2010). Cabe recalcar que dentro de este gobierno se da paso a una nueva Constitución

(2008), en la cuál se prioriza la inclusión y se critica al neoliberalismo aplicado en periodos pasados (Embajada de Ecuador USA, s.f.).

Es importante mencionar los avances en salud, el cambio de la matriz productiva, el aumento del bono de desarrollo humano, los avances en educación, la creación de puestos de trabajo, y el enfoque en alcanzar el buen vivir, que han logrado mantenerlo con una alta popularidad (Embajada de Ecuador USA, s.f). El gasto público establecido para lograr estos objetivos, ha sido posible gracias al precio del petróleo que se mantenía más alto que en periodos anteriores y a la adquisición de financiamiento internacional (Muñoz, 2014).

1.2 Políticas Comerciales

El tratamiento de los conceptos básicos de política comercial, aperturismo y proteccionismo son necesarios para comprender su relación con los modelos económicos vigentes en el Ecuador entre los años 2003-2014. En este sub-capítulo se dará la definición de política económica con sus respectivos instrumentos, principalmente enfocados en la política comercial y además se analizarán el aperturismo y proteccionismo con sus características, instrumentos, ventajas y desventajas.

1.2.1 Políticas Económicas

Las políticas económicas son definidas como la utilización de instrumentos como la política fiscal, monetaria, cambiaria y comercial para conducir la economía de un país (Banco de la República, s.f). Éstas políticas pueden ser tomadas a corto plazo, para afrontar problemas actuales como la devaluación de la moneda y la inflación (Gerencie, 2010). Por otro lado, las políticas económicas a largo plazo son tomadas para controlar situaciones económicas que puedan presentarse en un futuro; es decir, buscar el mejoramiento de un determinado sector o la industrialización de un país (Gerencie, 2010).

La política fiscal es el control del gasto público para direccionar a la economía de una manera u otra (Banco de la República, s.f.). Para lograr esto,

la política fiscal cuenta con los elementos de impuestos y gasto público; si se busca incentivar el consumo, se puede utilizar una política fiscal expansiva, en la cual hay una disminución de impuestos y aumento de gasto público; por el contrario, si se busca reducir un posible déficit, es importante utilizar una política fiscal restrictiva con un aumento de impuestos y reducción del gasto público (Catedu, 2010).

La política monetaria busca controlar el dinero de circulación en una economía para garantizar la estabilidad de precios a través del control de la inflación y los tipos de interés (BCU, 2010). La política monetaria incluye medidas expansionistas, cuyo objetivo es aumentar el dinero circulante en una economía, como parte de esto se puede comprar bonos del estado y disminuir la tasa de interés para que los bancos ofrezcan más préstamos (Enciclopedia Financiera, s.f). Las medidas monetarias contractivas buscan reducir el dinero que circula en una economía y para lograr esto se da una venta de bonos del Estado, junto con un aumento en las tasas de interés para disminuir los préstamos (Enciclopedia Financiera, s.f).

La política cambiaria busca mantener el valor de la moneda nacional y usar esto a favor la competitividad del país a nivel internacional (BCH, 2008). Los instrumentos de la política cambiaria son la compra y venta de divisas para aumentar o reducir la oferta monetaria (BCCR, 2014). Por otro lado está la devaluación de la moneda que permite ganar competitividad a nivel internacional, pero también representa importar productos a precios más altos (BCCR, 2014). También puede darse el efecto contrario, es decir, con una revaluación, hacer que el tipo de moneda tenga mayor valor pero a su vez pierda competitividad internacional al vender productos más caros de los que se importan, afectando directamente a la producción (Bugallo, 2013)

La política comercial es parte de la política económica que tiene un país, en la política comercial se establecen las directrices para el manejo de las relaciones de intercambio de bienes y servicios entre los residentes de un país y de otros países (UNED, s.f.). Esto quiere decir, que se usarán herramientas de política comercial para aumentar o disminuir los flujos comerciales con otro país, de acuerdo a sus intereses. Dentro de la política comercial, existen dos

tipos: las políticas comerciales aperturistas y las políticas comerciales proteccionistas, que son utilizadas por los diferentes gobiernos de acuerdo a los intereses que tengan (Cañar, 2010). Si un gobierno quiere mejorar sus relaciones a nivel internacional, buscará una política comercial aperturista; por otro lado, si un país busca impulsar su economía interna, buscará el proteccionismo de sus sectores productivos (Cañar, 2010).

1.2.2 Políticas Comerciales Aperturistas

La política comercial aperturista, es definida entonces, como aquella en la cual los gobiernos buscan adaptarse a un modelo neoliberal, globalizado, y se mejoran las relaciones comerciales con los países del resto del mundo a través de un libre comercio de bienes y servicios (Enciclopedia de la Política, s.f.). Ésta ha sido utilizada a nivel internacional, desde las políticas aplicadas por Margaret Thatcher en Inglaterra y Ronald Reagan en Estados Unidos (Banco de la República, 2015).

Entre las características principales que tiene la política aperturista están: 1) La utilización de la ventaja comparativa: un país buscará exportar productos en los que es más eficiente, causando que se abaraten los precios a nivel internacional y los productos puedan ingresar a otros países con una ventaja respecto al mismo producto cuya producción local puede incurrir en costos superiores (Cañar, 2010). 2) Puede haber una transferencia de tecnología y captación de inversión gracias a los tratados internacionales a los que se puede llegar (COMEXPERU, 2013).

Dentro de la política comercial aperturista, se cuenta con los siguientes instrumentos: 1) la disminución de barreras arancelarias; 2) la disminución de barreras no arancelarias y; 3) los subsidios. Esto incluye la disminución de impuestos de importación mayormente conocidos como aranceles, reducción de cuotas a la importación, menor tiempo de importación de un producto y menores trabas para la misma, al igual que menor tiempo para el establecimiento de una compañía internacional, dentro de éstas medidas también se encuentra el subsidio para el desarrollo de un determinado sector (UNED, s.f.). Dentro de una política comercial aperturista, se buscará

establecer acuerdos y tratados para facilitar el comercio entre dos o más países (COMEXPERU, 2013).

Las ventajas de la utilización de una política económica aperturista son:

- La mejora de relaciones comerciales con otros países, dentro y fuera de la región (Acuerdos Comerciales del Perú, 2011). Gracias a la apertura los países con quienes se tiene beneficios, reducen las trabas de ingreso de productos, haciendo que las exportaciones crezcan (Acuerdos Comerciales del Perú, 2011).
- Los consumidores de un país pueden tener mayor variedad para elegir productos y las compañías nacionales deben verse obligadas a mejorar su calidad y competitividad (Banco de la República, 2015).
- Una mejora en el clima para hacer negocios, ya que esto atraería a las inversiones externas, haciendo que otro país invierta en sectores estratégicos (Acuerdos Comerciales del Perú, 2011).
- Contribuyen al objetivo de integración, establecido por la Organización Mundial de Comercio (Witker, s.f.). En otro ámbito, los países pueden cooperar en capacitación técnica para transferencia de conocimientos sobre producción y procesos (Pérez, 1997).

Las desventajas de la utilización de una política económica aperturista involucran:

- El cierre de varias empresas, considerando productos que se importan y tienen un costo menor a los productos locales (Banco de la República, 2015).
- Como hay menos trabas al comercio, puede crearse un mayor déficit en la balanza comercial, dado el crecimiento en las importaciones (Sarmiento, 1999).

1.2.3 Políticas Comerciales Proteccionistas

La política comercial proteccionista es definida como la aplicación de medidas arancelarias y no arancelarias, para impulsar la producción y consumo nacional y disminuir la facilidad con la que productos o servicios ingresan a una

economía (Eco-finanzas, s.f.). El proteccionismo se opone al libre comercio al proteger sectores de la economía nacional frente a competencia de productos importados, esto quiere decir que se ponen restricciones a las importaciones para evitar que los productos nacionales no puedan competir al sufrir una caída de sus precios, causada por productos importados más económicos (Eco-finanzas, s.f.). Entre los instrumentos utilizados dentro de una política proteccionista se encuentran las medidas arancelarias y para-arancelarias.

Las medidas arancelarias son el valor que se cobra sobre el precio de un producto para la salida o ingreso de un país, entre ellas se encuentran el arancel ad-valorem, el arancel específico y el arancel mixto (SICE, 2016). El arancel ad-valorem es el valor agregado que se establece sobre el precio de un producto (Pro Ecuador, 2016). El arancel específico se establece sobre una unidad o medida, como por ejemplo la cantidad (SICE, 2016). Finalmente, el arancel mixto está compuesto por un arancel ad-valorem y uno específico establecidos sobre el mismo producto (Pro Ecuador, 2016).

Las medidas para-arancelarias o no arancelarias son aquellas que no implican el pago de un recargo sobre la importación o exportación de un producto, pero limitan el comercio hacia un país (Pro Ecuador, s.f.). Entre las medidas para arancelarias más usadas están las cuotas de importación, las licencias de importación, el antidumping, las salvaguardias y las medidas sanitarias y fitosanitarias (WTO, 2012).

Las cuotas de importación implican establecer un límite a la cantidad de productos que pueden entrar a una economía. (Pro Ecuador, s.f.). Las licencias de importación son permisos que deben obtener los exportadores para poder introducir un determinado producto (WTO, 2016). Las medidas antidumping son establecidas para proteger a un sector de la economía por incorporación de competencia desleal. Las salvaguardias son impuestos temporales para disminuir las importaciones (Pro Ecuador, s.f.). Finalmente, las medidas sanitarias y fitosanitarias implican el cumplimiento de requisitos de salud, para el ingreso de productos del extranjero (Pro Ecuador, s.f.).

Las ventajas del proteccionismo son:

- La defensa de la economía nacional y a sus empresas, es decir que, como las personas empezarían a comprar más productos nacionales, estas empresas tendrían que producir más para satisfacer la demanda y esto daría paso a nuevos puestos de empleo (Quiroz, 2012).
- Al desarrollarse las empresas nacionales, también hay cabida a que las empresas aumenten las exportaciones y se logre una balanza comercial positiva (Quiroz, 2012). –
- La “*protección a industrias nacientes*”, que significa que al empezar a funcionar una empresa, no tendrá la capacidad para competir, motivo que justifica la protección inicial hasta que se gane experiencia y pueda competir nacional e internacionalmente (Universidad de la República de Uruguay, s.f.).

Las desventajas del proteccionismo son:

- Otros países pueden tomar represalias frente a una economía cerrada, y empezar a aplicar las mismas medidas arancelarias y no arancelarias al país, haciendo que las exportaciones al exterior disminuyan (ICTSD, 2009).
- Este proteccionismo puede causar que los consumidores tengan menos opciones de productos de los cuales elegir, y tendrían que pagar un precio más elevado en caso de que la producción nacional sea más costosa (Forbes, 2015).
- El proteccionismo llevaría a una menor integración, que perjudicaría al país en cuanto a la disminución de beneficios y preferencias arancelarias e inversiones (UNLAM, 2015).

1.3 Políticas Comerciales 2003-2014

En este sub-capítulo es importante explicar las políticas comerciales tanto aperturistas como proteccionistas usadas en el Ecuador entre los años 2007-2014 y se analizarán los instrumentos utilizados por Ecuador dentro de una política comercial aperturista entre los años 2003-2006 y proteccionista entre los años 2007-2014 y un análisis del antagonismo de ambas.

1.3.1 Políticas Comerciales 2003-2006

En el Ecuador entre los años 2003 y 2006, durante los gobiernos de Lucio Gutiérrez y Alfredo Palacio, predominaba la utilización de políticas comerciales aperturistas, lo que se evidencia a través de las negociaciones de acuerdos comerciales y la disminución de barreras arancelarias y no arancelarias (IIEP, 2010). En este periodo de tiempo, los intereses del país estaban enfocados en mejorar las relaciones a nivel internacional fundamentalmente con el FMI y los Estados Unidos, así que se seguían las directrices de pago de deuda establecidas en la carta de intención firmada en el año 2003 y se disminuían las trabas al comercio negociando acuerdos internacionales (Barcelona Centre for International Affairs, 2013). Dentro de los acuerdos firmados en este periodo de tiempo están:

Acuerdo de Complementariedad Económica No. 59³: Uno de los principales acuerdos firmados entre los años 2003-2006 fue El Acuerdo de Complementariedad Económica No. 59 entre la Comunidad Andina de Naciones CAN y el Mercado Común del Sur Mercosur. Este acuerdo fue firmado en el año 2004 y entró en vigencia en el 2005 tras la ratificación interna por parte de los congresos de todos los países. El objetivo de este acuerdo es contribuir con la integración regional y establecer un marco de cooperación, es decir, un espacio para la libre circulación de bienes, servicios y personas. Son parte de este acuerdo, en el marco de la Comunidad Andina de Naciones: Ecuador, Bolivia, Colombia y Perú y; en el marco del Mercosur: Argentina, Paraguay, Uruguay, Brasil y Venezuela.

Dentro del texto de este acuerdo se establecen los siguientes objetivos: 1) Establecer un marco jurídico e institucional de cooperación e integración económica para favorecer la constitución de un espacio económico que facilite la libre circulación de bienes y servicios y, la plena utilización de los factores productivos; 2) Formar un área de libre comercio a través de la diversificación del intercambio comercial y la eliminación de las restricciones arancelarias y no-arancelarias; 3) Conseguir el desarrollo social en la región, considerando las asimetrías derivadas de los diferentes niveles de desarrollo

³ Los contenidos de este capítulo fueron obtenidos de Aladi, s.f.

económico de los países signatarios; 4) Impulsar la construcción de infraestructura física, principalmente para el establecimiento de “corredores de integración” que disminuya el costo del transporte para el comercio entre los países; 5) Promover la inversión entre los agentes económicos; 6) Estimular la complementación y cooperación económica en temas: energéticos, científicos y tecnológicos; y, 6) Dar asesoría para negociaciones comerciales que se efectúen con terceros países y agrupaciones de países fuera de la región.

Por otro lado, los puntos principales del acuerdo son:

1) El programa de liberalización comercial: este incluye el establecimiento de una zona de libre comercio a través de la desgravación progresiva de los bienes, además, el derecho de los países a mantenerse informados del cambio de legislación aduanero y el no establecer medidas que impidan la libre circulación de bienes.

2) El régimen de origen y el trato nacional a los productos, es decir, que las preferencias serán dadas a los productos provenientes de los países signatarios y serán tratados como un producto nacional una vez en aduana.

3) Las medidas antidumping⁴, las prácticas restrictivas a la libre competencia, la aplicación y utilización de subvenciones: éstas establecen que se deben seguir lo dispuesto por la OMC en materia de medidas antidumping, que las prácticas restrictivas serán sancionadas y las subvenciones no deben ir en contra de lo establecido por la OMC; y, no deben oponerse a las prácticas de competencia libre.

4) La solución de controversias, debe ser llevada acorde al Protocolo Adicional a través de negociaciones directas entre las partes, la ayuda de la comisión administradora o la conformación del grupo de expertos para resolver discrepancias.

⁴ Las medidas antidumping son aplicadas a productos importados que tienen menor precio que el real nacional, creando una competencia desleal (Comercio Exterior, s.f.).

5) La promoción de servicios, inversiones, propiedad intelectual, transporte, infraestructura, cooperación: que tendrán el objetivo de establecer mecanismos para impulsar estos servicios.

Tratado de Libre Comercio con Estados Unidos: Desde el año 2004 empezaron las negociaciones para dar paso a un Tratado de Libre Comercio Andino que incluía a los países beneficiarios del ATPDA, Colombia, Perú y Ecuador, pero excluía a Bolivia y Venezuela, situación que rompía el vínculo de la Comunidad Andina (Rebelión, 2006). Cabe recalcar que las primeras negociaciones buscaron hacerse en bloque, pero al notar las diferencias considerables en productos sensibles de cada uno de los países, se prefirió hacer un tratado bilateral y no uno multilateral (Fernández, 2013). El objetivo de este acuerdo era dar paso a una mayor integración regional Norte-Sur para la facilidad de acceso de los productos de los países del sur al mercado estadounidense (Fernández, 2013).

Dentro de las rondas de negociación hubieron veinte mesas que incluían propiedad intelectual, sector agrícola, acceso a mercado, normas de origen, salvaguardas, compras gubernamentales, medio ambiente, telecomunicaciones, entre otros (Fernández, 2013). Perú y Colombia lograron cerrar el tratado de libre comercio con Estados Unidos; sin embargo, las negociaciones con Ecuador se vieron afectadas por discrepancias en temas de propiedad intelectual, bienes agrícolas, medidas sanitarias y fitosanitarias (ICTSD, 2006). Como parte del proceso, los temas que más preocupaban a los intereses de Estados Unidos habrían sido la reforma a la Ley de Hidrocarburos ecuatoriana y el cierre de la petrolera americana Oxy, con beneficios para Ecuador (Espol, 2012).

Finalmente, Estados Unidos decidió no continuar las negociaciones y suspender la intención de firmar el tratado de libre comercio con Ecuador (Espol, 2012). Se calcula que Ecuador tuvo una pérdida de USD 140 millones en exportaciones hacia Estados Unidos con el cierre de negociaciones (Fernández, 2013); sin embargo, el sector agrícola se vio aliviado ya que temía que el tratado de libre comercio daría a las empresas americanas una posición competitiva a nivel local causando el cierre definitivo de pequeñas y medianas

empresas que no puedan hacer frente a la competencia (Espol, 2012). Por otro lado, el sector campesino también estaba presionando para no firmar este acuerdo, dado el ingreso de productos a menor precio como el maíz (Espol, 2012).

Sistema de General de Preferencias SGP: A pesar de no ser un acuerdo comercial, el sistema general de preferencias SGP ha dado preferencias arancelarias a Ecuador e impulsado el comercio con la Unión Europea. Desde el año 1990, el Ecuador ingresó a formar parte del Sistema General de Preferencias con la Unión Europea y para el año 2001 hubo un cambio de régimen hacia el de preferencias arancelarias por droga SGP-Droga. Este nuevo régimen daba preferencias en el ingreso de productos no sensibles para la Unión Europea, al impulsar la lucha contra la droga (Cobo, 2008). Entre los años 2000 al 2004, el crecimiento de las exportaciones de Ecuador hacia la Unión Europea creció un 17,2% (Fedexpor, s.f.).

En el año 2005, se da una ampliación a las preferencias al cambiar al régimen especial de estímulo al desarrollo sostenible y buena gobernanza SGP Plus (ICTSD, 2008). Este nuevo régimen tiene como objetivo, la ayuda a los países en vías de desarrollo, a través de la no utilización de aranceles a productos exportados hacia los países de la Unión Europea, sin que éstos reciban preferencias al exportar a los países quienes forman parte del SGP +; además, busca contribuir al desarrollo y reducción de la pobreza (Comisión Europea, 2004).

El SGP+ significa para Ecuador un impulso de las relaciones comerciales con la Unión Europea, al representar alrededor del 30% de las exportaciones totales de productos no petroleros, con un promedio de exportaciones cada año de USD 2.700 millones (El Universo, 2014), siendo entonces el principal destino de productos no petroleros de Ecuador en el año 2014 (Fedexpor, s.f). Es importante mencionar que para el año 2014 alrededor del 85% de productos exportados goza de algún tipo de desgravamen y que las pequeñas y medianas empresas del Ecuador son las que se ven mayormente beneficiadas en exportar productos con preferencias arancelarias (Fedexpor, s.f).

Otra de las ventajas del SGP+ es mejorar la competitividad de productos ecuatorianos, ya que gracias a los beneficios de las preferencias arancelarias, los precios de producción y venta serán más bajos (Economía Random, s.f.). Por otro lado, se crean nuevos puestos de trabajo al impulsarse las exportaciones (Economía Random, s.f.). Una pérdida de los beneficios podría desembocar en una disminución del comercio hacia la Unión Europea y una pérdida de múltiples plazas de trabajo al dejar de ser los productos competitivos a nivel internacional (Economía Random, s.f.).

En cuanto al régimen especial de importación desde el año 2003, da preferencias para el no pago de aranceles en los siguientes casos: 1) Importación temporal con reexportación sin cambio de estado, que quiere decir que las mercancías deben volverse a exportar sin presentar modificaciones; 2) La importación temporal con perfeccionamiento, aquella que se vuelve a exportar pero presenta modificaciones; 3) El depósito aduanero, en cuyo caso, los bienes que se estén en el depósito o bodega de aduana, que hayan o no sido modificados, no pagan impuestos al volverlos a exportar; 4) Los almacenes libres y especiales, que se encuentran en los puertos y aeropuertos, no cobran impuestos a las personas que viajen al exterior; 5) La reposición con franquicia, en la cual los productos importados deben volverse a exportar una vez que sirvieron para envasar o modificar otro producto; 6) Las ferias internacionales, que permiten la importación de productos por un tiempo siempre y cuando sirvan para su promoción.

Es importante mencionar que el país tiene su nomenclatura basada en el sistema NANDINA, usado por los países de la Comunidad Andina de Naciones para facilitar la comprensión en materia de comercio, este organismo específica de igual manera un arancel externo común para manejarlo fuera de la CAN. En cuanto a otros aranceles, en este periodo el Ecuador brindaba a todos sus socios comerciales el trato por nación más favorecida, cuyo arancel promedio era de 11,4% y el arancel consolidado de 21%. Este arancel es aplicado a todos los productos importados, principalmente a los productos agropecuarios, al ser este un sector importante en Ecuador. Cabe recalcar que todos los aranceles eran *ad-valorem*.

Los artículos cuya prohibición para importación, incluyen productos que son perjudiciales para el medio ambiente y la salud y no tienen relación con la procedencia de los mismos, entre estos productos como por ejemplo neumáticos y motores. Por otro lado, las licencias de importación son establecidas desde el año 2004, sobre todo a productos agrícolas y es el Comité de Comercio Exterior el encargado de establecer las cuotas de importación que considere necesarias. Además, a través de estas limitaciones al comercio existen medidas sanitarias y fitosanitarias para los productos, todas estas medidas son utilizadas para garantizar el cumplimiento de las normas de medio ambiente, salud, seguridad y protección de los sectores susceptibles.

En materia de salvaguardias, en el año 2003 se presentaron varios casos para investigación de aplicación de esta medida en productos como los neumáticos, el papel, la cerámica y porcelana, tableros de fibras de madera, fósforos y sandalias. En temas de antidumping, el Ecuador se rige bajo lo establecido en la Comunidad Andina, pues éstas pueden afectar a los países miembros; este organismo es el encargado de realizar las investigaciones pertinentes para el establecimiento de las mismas y el país no puede aplicarlas hasta que los países miembros sean notificados.

Finalmente, en cuanto a los incentivos internos al comercio, a parte de las preferencias por los regímenes especiales y otros regímenes, tenemos los créditos que ofrecía la Corporación Financiera Nacional con un interés entre el 4% y el 8%, en plazos de uno a seis años a las empresas dedicadas al comercio. Además están los préstamos que ofreció el Banco Nacional de Fomento, con intereses del 9% al 11%, enfocado en la ayuda al sector agropecuario y, la ayuda del Banco Mundial para capacitar a pequeñas y medianas empresas a través del "*Programa de Mejoramiento Continuo de Calidad y Competitividad*".

1.3.2 Políticas Comerciales 2007-2014

El proteccionismo ha sido utilizado en el Ecuador entre los años 2007-2014 y esto se evidencia a través de la utilización de salvaguardias, el

establecimiento de cuotas de importación, el rompimiento de relaciones al dar término al ATPDA y los altos aranceles establecidos a los productos importados. Las salvaguardias de 30% o 35% establecidas en el año 2009 (ICTSD, 2009), aprobadas por la Comunidad Andina de Naciones, fueron impuestas para enfrentar la baja del precio de petróleo y la falta de política monetaria, al hacer uso del dólar en lugar de una moneda propia, para hacer frente a las depreciaciones de las monedas de países vecinos y equilibrar la balanza de pagos (Revista Gestión, 2013).

Las cuotas de importación en automóviles y teléfonos celulares que se impusieron en el país estaban justificadas por una política de reciclaje y menor consumo de estos productos; sin embargo, pudo haber sido para equilibrar de igual manera la balanza de pagos. (El Universo, 2012). Finalmente, las relaciones con Estados Unidos se vieron comprometidas por la renuncia a las preferencias arancelarias del ATPDA, al enfrentar presiones externas por temas como el caso Assange y Snowden (Secretaría Nacional de Comunicación, 2013); por otro lado, el retiro de los soldados americanos de la base de Manta al terminar el contrato y no ser renovado otros 10 años más, hizo que Ecuador retome control soberano sobre la misma y que las relaciones con Estados Unidos sigan debilitándose (EcuRed, 2016).

En el año 2005, se presentó ante la OMC, el examen de las políticas comerciales aplicadas en el Ecuador desde el año 1997 hasta el 2005, en ellas se establece el régimen de importación utilizado, al igual que las medidas de protección e impulso al comercio utilizadas desde el año 1998. Es importante mencionar, que el Ecuador ha mantenido bajos aranceles a las importaciones considerando los sectores débiles de su economía; por otro lado, también ha establecido impulsos para el fortalecimiento de los mismos a través de créditos, convenios y la suscripción de acuerdos comerciales con diferentes países, como con la Comunidad Andina.

Acuerdo Multipartes con la Unión Europea: En el año 2007 se dio inicio a las primeras negociaciones entre la Unión Europea y los países de la CAN, Ecuador, Colombia y Perú, para un acuerdo comercial multipartes en el que se

consideren las asimetrías de los países (Villagómez, s.f.). Para el año 2009, Ecuador se retiró de las negociaciones al no sentir que se estaba logrando avances en cuanto a mesas sensibles (propiedad intelectual, lácteos, productos agrícolas, medidas sanitarias y compras públicas) y, no se podían negociar bajo los términos de la Unión Europea considerando la situación en ese momento del país (Villagómez, s.f.). Perú y Colombia cerraron el trato en el año 2012 y éste se suscribió, entrando en vigencia en el año 2012 (Mincomercio Industria y Turismo, s.f.).

Considerando el término de los beneficios de las preferencias arancelarias dadas por el SGP+, al haber estado por tres años consecutivos con un ingreso per cápita medio alto, el Ecuador decide reestablecer las negociaciones con la Unión Europea en el año 2011 (IADB, 2012). La Unión Europea es uno de los principales socios comerciales del Ecuador, siendo el destino de 30% de las exportaciones de pequeñas y medianas empresas de productos no petroleros (Fedexpor, s.f.). Además, el 85% de productos exportados hacia este destino tienen preferencias arancelarias, que reducen el costo para los exportadores y el precio final del producto en este mercado (Fedexpor, s.f.). El término del SGP+ hubiera significado para el Ecuador una disminución de comercio al no disfrutar de ventajas arancelarias para obtener la competitividad de productos (IADB, 2012).

Bajo este marco, las negociaciones inician en el año 2013, con cinco mesas de negociaciones: Acceso a mercados de bienes agrícolas, Acceso a mercados de bienes industriales, Servicios, Compras Públicas e Indicaciones Geográficas (Andes, 2014). Dentro de éstas mesas, los temas sensibles que se negociaron fueron los de propiedad intelectual, lácteos, medidas sanitarias, fitosanitarias y compras públicas (ICSTD, 2011). Tras meses de negociaciones, finalmente en el año 2014, se dio la firma oficial de la adhesión de Ecuador al Acuerdo Multipartes (Ministerio de Comercio Exterior, 2014). Los beneficios de este acuerdo empezarán una vez suscrito, a partir del año 2015, pero la Unión Europea mantendrá los beneficios del SGP+ hasta el inicio (Ministerio de Comercio Exterior, 2014).

Este acuerdo multipartes con la Unión Europea puede ser visto como un Tratado de Libre Comercio “*encubierto*”, al ser reconocido como TLC en Perú y Colombia, quienes firmaron este acuerdo en el 2012; sin embargo, el gobierno del Ecuador ha rechazado esta afirmación, al especificar que es un acuerdo para el desarrollo que considera las necesidades y limitaciones del país (Ecuador Decide, 2014). Ecuador estaba presionado para la firma de este acuerdo, al concluir los beneficios del SGP+ y la Unión Europea únicamente estaba dispuesta a firmar algo conforme a lo negociado con Perú y Colombia, sin mayor flexibilización (Cunéo, 2014).

En éste periodo no se firman más acuerdos comerciales dado el proteccionismo aplicado en el país; sin embargo, en el año 2008 el Ecuador se une a la Unión de Naciones Suramericanas UNASUR⁵ como parte de la intención de integrar a los países de Suramérica, a través de la cooperación en temas como: salud, educación, financiamiento e infraestructura (Ministerio de Defensa Perú, s.f.). UNASUR nació a partir de la iniciativa de la Comunidad de Naciones Latinoamericanas que buscó la integración social, política y económica de las naciones para el desarrollo (UNESCO, 2008). Finalmente, en el año 2011 la UNASUR gana “*estatus legal internacional*” al ser registrada en Naciones Unidas (Ministerio de Defensa Perú, s.f.).

Los países que forman parte de este grupo son: Venezuela, Ecuador, Colombia, Perú, Bolivia, Argentina, Chile, Uruguay, Paraguay, Brasil, Guayana y Surinam (Comunidad Andina, 2011). La intención de la integración de estos países, es crear una identidad suramericana y mostrarse fuertes como bloque ante la comunidad internacional (UNESCO, 2008). Dentro de la carta de constitución se mencionan como objetivos principales: la cooperación económica y técnica al desarrollo de las naciones; la erradicación de la pobreza a través de mejoras en salud, educación, etc.; el respeto y protección de la diversidad tanto de personas como de culturas y ecosistemas; la lucha contra el analfabetismo; el terrorismo y la defensa de los países miembros (Comunidad Andina, 2011).

⁵ La UNASUR tiene objetivos mayormente políticos que incluyen la cooperación para el desarrollo sin embargo, se espera se consoliden objetivos como la cooperación económica y comercial.

Ecuador ha tenido participación dentro de UNASUR, puesto que en el año 2014 se inauguró en Quito la sede oficial de este organismo, con la asistencia de los representantes de sus países miembros (Andres, 2014). A pesar de sus intenciones, este organismo ha tenido varias críticas respecto a los pocos esfuerzos de sus naciones para realmente concretar la integración, y esto ha ocasionado su debilitamiento (El País, 2015). De todos modos, si efectivamente hay voluntad de sus miembros, este puede llegar a ser un medio para empezar una integración comercial y económica, para aumentar las exportaciones a estos países (El País, 2015).

En cuanto al régimen de importación que rige en este periodo incluye los regímenes de importación y de exportación dentro de los cuáles están los: 1) Regímenes de transformación y no transformación; 2) Otros regímenes aduaneros como : la devolución condicionada, almacén libre, almacén especial, ferias internacionales, tránsito aduanero, reembarque y trasbordo; 3) Los regímenes de excepción: tráfico postal internacional, mensajería acelerada o Courier, tráfico fronterizo, menaje de casa y equipo de trabajo, efectos personales, aprovisionamiento, vehículo privado de turista; y, 4) La culminación del régimen (SENAE, 2015).

El régimen de transformación implica en cambio, el ingreso de mercancías al país con el fin de que sean transformadas o sirvan para el perfeccionamiento de otro producto (SENAE, 2015). Los regímenes de no transformación, implican que un producto sea importado para ser utilizados para un bien específico y luego reexportarlo. Además, la salida del territorio por un tiempo determinado para reimportarlo sin ser transformado o modificado (SENAE, 2015).

Otros regímenes aduaneros incluyen quitar del valor de los impuestos, los productos que sirven para la exportación definitiva de otros, como por ejemplo los envases (SENAE, 2015). Dentro de los regímenes de excepción, se incluye la supresión de impuestos a los bienes comerciados entre las poblaciones fronterizas, a los bienes que son considerados como menaje de casa, a las herramientas de trabajo y a los objetos personales del viajero en los puertos y salidas de los aeropuertos (SENAE, 2015). Además, aquellas

mercancías que sirven para el funcionamiento de la embarcación o como repuesto de las mismas y los vehículos privados a ser utilizados por turistas dentro del territorio nacional (SENAE, 2015).

Las medidas arancelarias en este periodo fueron dados por las salvaguardias establecidas para controlar balanza de pagos, principalmente en productos electrónicos: computadoras, teléfonos celulares, tablets; ropa y cosméticos: perfumes, desodorantes, maquillaje; licores y alimentos importados (ICTSD, 2009). Éstos productos tenían un arancel ad-valorem del 30% al 35% para proteger la industria nacional y reducir el consumo de los mismos dada la reducción en el precio del petróleo, la devaluación de las monedas de países vecinos y la disminución de remesas del exterior (Benavides, 2013). Por su parte, los vehículos fueron sometidos a cuotas de importación y a aranceles que hicieron que suba el valor de adquisición de los mismos (SENAE, 2012).

1.3.3 Análisis del antagonismo de las políticas comerciales 2003-2014

Las políticas comerciales utilizadas entre los años 2003 a 2014 han sido antagónicas porque se han utilizado diferentes instrumentos tanto aperturistas como proteccionistas durante los gobiernos de estos años, con el objetivo de contrarrestar los problemas económicos que enfrentaba el país a nivel interno y externo. Las diferencias de los puntos de vista de los gobiernos de Lucio Gutiérrez, Alfredo Palacio y Rafael Correa se pueden evidenciar a través de las decisiones que han tomado para controlar los problemas internos, entre ellas podemos encontrar la influencia sobre las relaciones comerciales del país, las importaciones, exportaciones e incluso el nivel social relativo de la población.

Mientras que los gobiernos del primer periodo establecieron relaciones más fuertes a nivel internacional para asegurar que el país tenga oportunidades comerciales y beneficios para incrementar las exportaciones a través de la firma de tratados comerciales con los principales socios comerciales del país, tanto de la región como de Estados Unidos y la UE (IIEP, 2010); el gobierno de Rafael Correa dentro del segundo periodo se enfocó en mejorar la producción interna con el objetivo de cambiar la matriz productiva y asegurar el cambio de las exportaciones de primarias a industrializadas a mediano plazo (Eco-

finanzas, s.f.). Para lograr esto se establecieron mejores relaciones comerciales y políticas con los socios de la región, pero se debilitaron las relaciones con Estados Unidos y la Unión Europea.

A pesar que en ambos periodos se ha querido mejorar el ámbito social general de la población, fundamentalmente en educación, salud y empleo, con esfuerzos como la mejora del bono de desarrollo humano, programas de educación e infraestructura; ha sido durante el segundo periodo en que este objetivo se ha consolidado (Embajada de Ecuador USA, s.f). El aumento del nivel de la población ha sido sustentado en el gasto público que se ha dado por el elevado precio del petróleo que ha superado los USD 100 por barril (Paredes, 2014). Las políticas comerciales aplicadas han afectado a la población en cuanto al incremento de precios sustentados en el aumento del empleo.

Mientras que en el primer periodo se establece una apertura comercial, con pocas trabas para el ingreso de productos extranjeros al país, dentro del segundo periodo se establecen varias trabas para el ingreso de productos como salvaguardias y cuotas a las importaciones (Pro Ecuador, s.f.). A pesar de estas medidas, el país sigue siendo un país mayormente exportador de productos primarios e importador de productos industrializados (MCPEC, 2012). Estos productos tienen muchas veces demanda inelástica, esto quiere decir que a pesar de los altos precios, al no contar con un producto suplementario dentro del mercado nacional, los ciudadanos deben comprarlos.

Como se pudo observar en el desarrollo de este capítulo, el objetivo específico “Analizar las políticas comerciales aplicadas a Ecuador 2003 -2014” ha sido cumplido, al haber analizado dentro de este periodo, las políticas comerciales aplicadas dentro de los gobiernos de: Lucio Gutiérrez, Alfredo Palacio y Rafael Correa. En el periodo 2003-2006 se ha aplicado una política comercial aperturista y las medidas específicas que se han utilizado han sido la no utilización de barreras arancelarias y las negociaciones para la firma de: 1) el AAP CAN-Mercosur, 2) TLC con la Unión Europea y 3) TLC con Estados Unidos. En este periodo se establecieron las directrices de la CAN para un arancel externo común, además, los aranceles *ad-valorem* no superaban el

11,4%, enfocados en sectores susceptibles. El régimen especial daba ventajas de disminución o supresión de aranceles en casos como el de ferias, maquilas, etc. La política comercial aperturista hizo entonces que el país se integre regionalmente, pero causó un mayor déficit en cuenta corriente.

Entre el periodo 2007-2007 se ha establecido una política comercial mayormente proteccionista. Se ha evidenciado altos aranceles establecidos en el año 2007 y cuotas de importación para los productos como autos, tecnología y cosméticos, cuyo arancel *ad-valorem* alcanzaba el 35%. Por otro lado, las relaciones con Estados Unidos se debilitaron tras la renuncia voluntaria al ATPDA y la finalización de la ocupación de la base de Manta. Las relaciones con organismos internacionales como el Fondo Monetario Internacional también se debilitaron por rehusarse al pago de la Deuda Externa. A pesar de todo esto, se negoció el ingreso del Ecuador al Acuerdo Multipartes con la Unión Europea, porque la finalización de las preferencias SGP+ hubieran representado grandes pérdidas para pequeñas y medianas empresas.

CAPÍTULO 2

ESTRUCTURA Y DINÁMICA DE LA CUENTA CORRIENTE

2.1 Estructura Cuenta Corriente

Este sub-capítulo es importante porque se tratarán los conceptos básicos de la cuenta corriente, la balanza de pagos que servirán tanto para el análisis de la dinámica de la cuenta corriente como para el cálculo e interpretación de la apertura económica. Se analizarán conceptos como: bienes, servicios, rentas y transferencias, y los componentes que tiene cada uno dentro de la cuenta corriente del Ecuador.

2.1.1 Bienes

La cuenta corriente es parte de la balanza de pagos e indica las transacciones de bienes, servicios, rentas y transferencias que tiene un país con el resto del mundo, y está dividida en: bienes, servicios, rentas y transferencias (Indexmundi, 2015). La cuenta corriente de un país puede ser fundamentalmente deficitaria o superavitaria y en pocas ocasiones equilibrada, dependiendo de su política comercial utilizada, su capacidad productiva y su industrialización (Banco Central Colombia, 2013). Cuando se trata de una cuenta corriente deficitaria, implica que el país es un deudor a nivel mundial; es decir, que pide préstamos; por otro lado, si se trata de una cuenta corriente superavitaria, el país otorga préstamos a nivel internacional, siendo un país prestatario (Investopedia, 2016).

La balanza en cuenta corriente depende de varios factores como la política económica, la política comercial, la variación del tipo de cambio, inflación, competitividad internacional, las reservas de dinero del Banco Central, entre otras (Investopedia, 2016). En el siguiente grafico se podrá observar la cuenta corriente del Ecuador y sus componentes:

GRÁFICO 8:

ESTRUCTURA DE LA CUENTA CORRIENTE ECUATORIANA

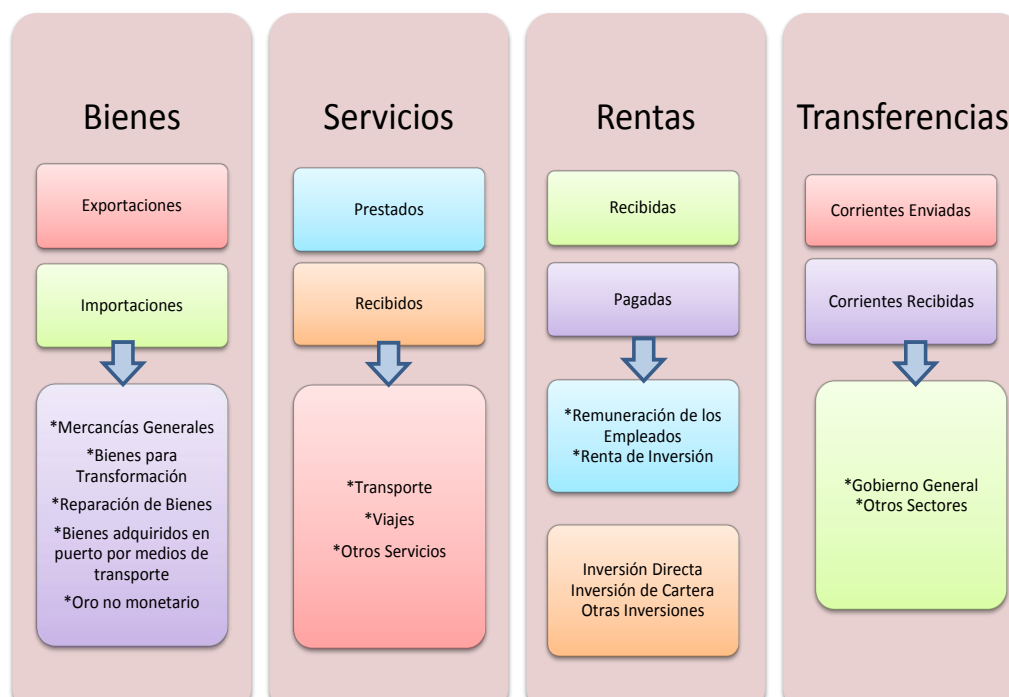

Fuente: BCE, 2015
Elaboración: Autora

En primer lugar, la cuenta corriente contiene las exportaciones e importaciones de bienes; es decir, la balanza comercial del país en cuanto a todos los bienes que ésta importa o exporta. Este es el rubro que más peso tiene dentro de la cuenta corriente del Ecuador dada su estructura productiva exportadora de bienes primarios y es el que determina si la cuenta corriente será deficitaria o superavitaria (Eco-Finanzas, s.f).

Un bien es definido como un objeto que puede ser comercializado y que al hacerlo llena una necesidad (Investor Words, 2016), los bienes económicos generalmente son escasos; es decir, la demanda es mayor que la oferta, puesto que si se encuentran libremente en la naturaleza, no se podría obtener rédito económico (Economicshelp, 2014). Los bienes pueden ser muebles: aquellos que pueden ser transportados y exportados fuera de una nación; inmuebles: aquellos que pueden ser utilizados únicamente dentro de un territorio determinado; los sustitutos: que reemplazan a otro bien; mientras que los complementarios: son utilizados con otro bien (Vicharra, 2011).

Los bienes dentro de la cuenta corriente incluyen todo el intercambio comercial de productos entre el Ecuador y otros países, distribuido en: mercancías generales, bienes de transformación, reparación de bienes, bienes adquiridos en puerto por medios de transporte y oro no monetario (BCE, 2015). Esto implica la demanda de producción nacional desde el exterior y la demanda de producción exterior desde el país (Morales, s.f.). Los rubros de bienes han sido bastante similares entre los años 2003-2014 y la estructura no ha variado mayormente en el periodo de estudio, habiendo un total de 81 productos exportados entre los años 2003 a 2006 y 80 productos exportados entre los años 2007 a 2014 (BCE, 2015).

Las mercancías generales son todos los bienes muebles producidos por un país y exportados por los residentes a los no residentes; y, las importaciones desde el resto del mundo por los residentes (BCE, 2000). Esto implica un cambio de propiedad (IMF, 1994). Las exportaciones de mercancías generales, se dividen en petroleras y no petroleras; las importaciones en bienes por su lado se dividen en consumo, combustibles y lubricantes, bienes de capital, materias primas y otros (BCE, 2000). En el siguiente gráfico se puede observar la clasificación de las exportaciones ecuatorianas según el Banco Central del Ecuador:

GRÁFICO 9: CLASIFICACIÓN EXPORTACIONES ECUATORIANAS

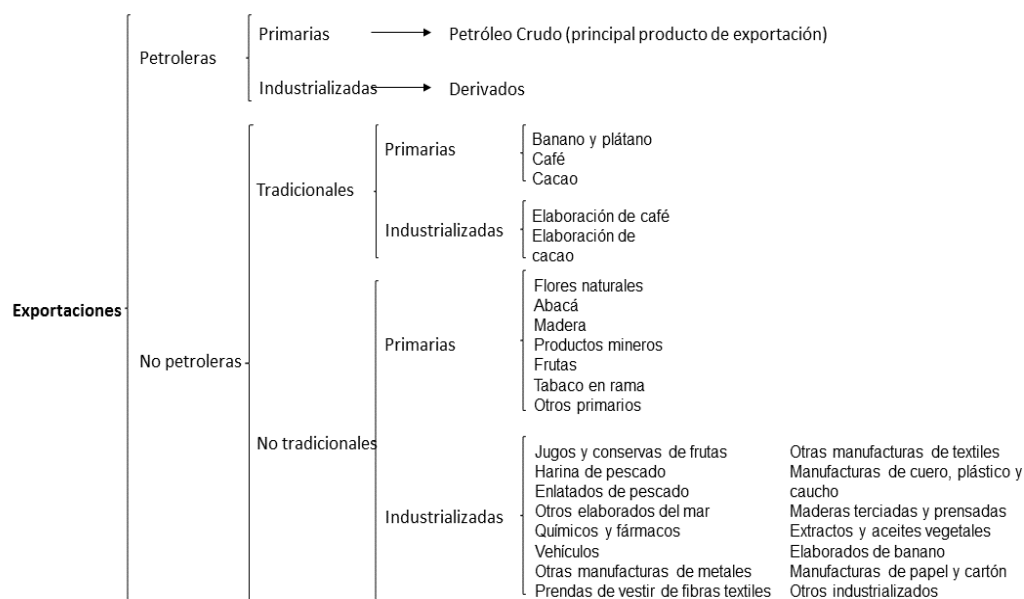

Fuente: Sotomayor, 2014
Elaboración: Sotomayor, 2014

Los bienes de transformación se refieren a todos aquellos que necesitan ser modificados en el exterior o se han importado para que a nivel interno sufran modificaciones y luego sean re exportados (BCE, 2000). Estos bienes pueden ser por ejemplo: el petróleo para ser refinado; las partes de vehículos, para terminar en ensamblaje; o inclusive la tela para realizar prendas de vestir (IMF, 1994). La transformación de bienes entra en otra categoría, porque cuando se re exporta, al convertirse en otro bien, se convierte en mercancía general (IMF, 1994).

La reparación de bienes considera los trabajos de arreglo que se realiza por residentes a no residentes en las fronteras, a bienes como las embarcaciones o las aeronaves (BCE, 2000). Dentro de estos no se considera el valor de los bienes antes y después de la reparación, sino el trabajo prestado en sí (IMF, 1994)

Los bienes adquiridos en puerto por medios de transporte incluyen principalmente a los combustibles y suministros adquiridos en los puertos, que

pueden ser adquiridos tanto por residentes como por no residentes (BCE, 2000).

Finalmente, el oro no monetario es todo el oro físico que no conste como activo de reserva para una economía (BCE, 2000). El oro no monetario se divide en oro usado como reserva de valor y el oro industrial (IMF, 1994). El oro no monetario puede ser presentado en lingotes, polvo de oro u oro en bruto (BSP, 2013).

2.1.2 Servicios

La cuenta corriente del Ecuador contiene también el rubro de exportaciones e importaciones de servicios. Los servicios son definidos como los trabajos prestados por personas e instituciones, que satisfacen una determinada necesidad, por un precio que se rige por las leyes de oferta y demanda (Actividades Económicas, 2012), es importante mencionar, que los servicios no son tangibles (Economía.WS, 2016). Entre los servicios más utilizados están los servicios públicos, de comunicación, transporte, educación, seguros, banca, seguridad, etc. (Actividades Económicas, 2012).

Los servicios se dividen de acuerdo a aquellos que los ofrecen y aquellos que se reciben (Florbe, s.f.). Los primeros son los servicios ofrecidos por las entidades públicas en favor del bienestar de la sociedad; además, están los servicios privados, que buscan ganancia para quien los maneja (Florbe, s.f.). Por otro lado, están aquellos servicios que se reciben, que son los individuales como los servicios médicos o jurídicos y, además los servicios colectivos como la comunicación y la educación (Florbe, s.f.). En el siguiente gráfico están especificados los servicios prestados por el Ecuador entre los años 2003 a 2014 según el Banco Central del Ecuador:

GRÁFICO 10:
CLASIFICACIÓN SERVICIOS ECUATORIANOS PRESTADOS

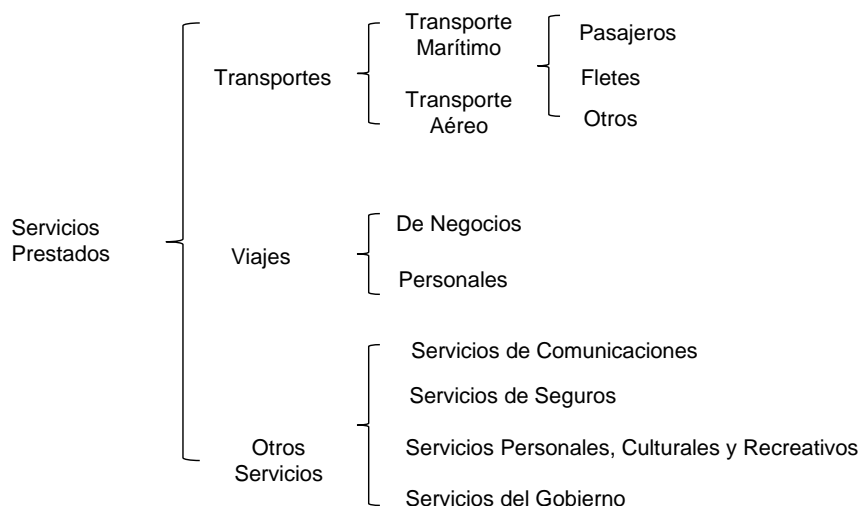

Fuente: BCE, 2015
Elaboración: Autora, 2015

Dentro de la cuenta corriente del Ecuador, se incluyen los servicios que se prestaron y que se recibieron de: viajes, transporte y otros servicios. La estructura de los servicios prestados por el Ecuador no ha cambiado en el periodo de estudio, siendo un total de 12 servicios exportados entre el 2003-2014 (BCE, 2015).

Los servicios de transporte son aquellos por concepto de movimiento de pasajeros y carga, sin importar el medio utilizado: aéreo, marítimo, etc. (BCE, 2000). Se incluyen los servicios de traslado de bienes, pasajeros, reserva de transporte como los chárter y bodegaje (IMF, 1994). Se excluyen los seguros de viaje, que están dentro del rubro de seguros, y todos los valores previamente mencionados en bienes, es decir, bienes adquiridos en puerto por medios de transporte y reparación de bienes (IMF, 1994).

Los viajes son definidos como todos aquellos bienes y servicios adquiridos por los viajeros durante su estancia en otra economía en el tiempo de un año o menos (BCE, 2000). Estos valores no contienen los servicios de transporte de pasajeros, que son incluidos en el rubro de transporte, se refieren

más bien los servicios utilizados por los viajeros por temas médicos y de educación (IMF, 1994).

Otros servicios incluyen: comunicaciones, por ejemplo: servicios postales, de mensajería y telecomunicaciones; de construcción, como proyectos de edificación; seguros, dentro de los cuales están el transporte, vida y salud; servicios financieros, como la mediación y las ganancias provenientes de intercambios internacionales; servicios informáticos, como la implementación de software o asistencia en hardware y procesamiento de datos; otros servicios empresariales, incluyen los servicios de mercancías y relacionados; los servicios personales, culturales y recreacionales, como radio, televisión y cine; y finalmente, los servicios gubernamentales, que incluyen los gastos de las embajadas y consulados a nivel internacional (IMF, 1994)

2.1.3 Rentas y Transferencias

Rentas

Las rentas son todos los ingresos que se perciben por concepto de sueldos, salarios, arriendos de bienes muebles, royalties y arriendo de propiedad intelectual generalmente en el periodo de un año (Enciclopedia de Economía, 2009). Las rentas aumentan el patrimonio de una persona o sociedad y pueden ser considerados como las utilidades o ingresos que se reciben (Servicio de Impuestos Externos, s.f.).

Las rentas dentro de la cuenta corriente del Ecuador incluyen las los ingresos y gastos de los rubros de remuneración de los empleados, inversión directa, inversión de cartera y otras inversiones. Los rubros de rentas no han cambiado dentro del periodo de estudio, siendo 11 las rentas pagadas entre los años 2003-2014 (BCE, 2015).

El rubro de rentas se puede dividir primeramente en laborales o financieras: las primeras, son aquellas derivadas de personas que trabajan en otro país por un periodo determinado de tiempo o en la frontera; y, las segundas son las que vienen de bonos y dividendos y a los pagos hechos al

extranjero por residentes (Universidad de Buenos Aires, s.f). En el siguiente gráfico están especificadas las rentas pagadas por el Ecuador entre los años 2003 a 2014 según el Banco Central del Ecuador.

GRÁFICO 11:
CLASIFICACIÓN RENTAS ECUATORIANAS PAGADAS

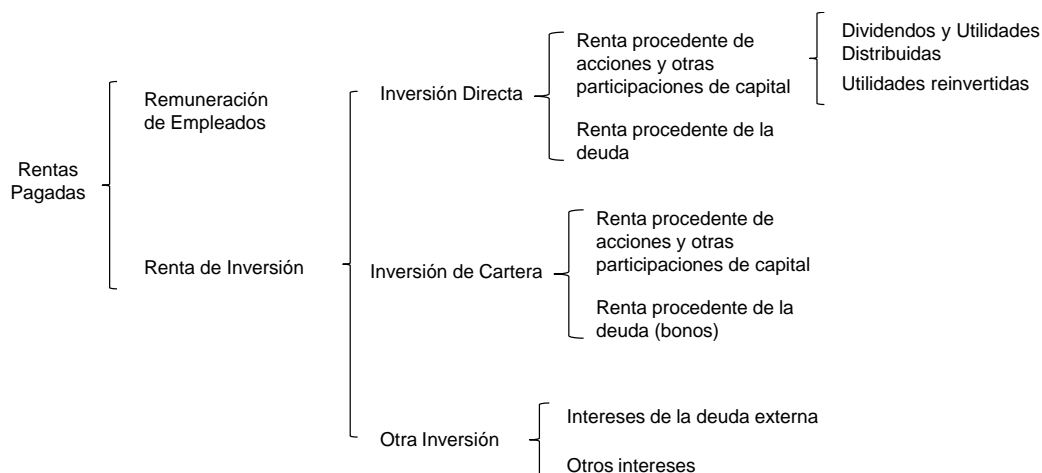

Fuente: BCE, 2015
Elaboración: Autora, 2015

La remuneración de los empleados son todos los ingresos por sueldos y salarios, tanto de empleados indefinidos a tiempo completo, como de empleados ocasionales y temporales (IMF, 1994). Estos ingresos son percibidos por todos los no residentes por trabajos prestados a residentes (BCE, 2000) y por lo general son en efectivo o en especie; es decir, con beneficios dentro de la empresa como acciones, o con beneficios sociales pagados por la empresa (CEMLA, 2012).

La renta por inversiones es aquella que incluye los pagos y cobros por los activos en el exterior, propiedad de un residente o pasivos de los residentes a los no residentes (IMF, 1994). Las inversiones se sub dividen en inversiones directas, de cartera y otras inversiones (BCE, 2000).

Inversión directa: proviene de las acciones, el capital y deudas de empresas (BCE, 2000). Se dividen en ingresos de fondos propios como por

ejemplo: dividendos y utilidades por sucursales y reinversiones; e, ingresos por deudas, como los intereses (IMF, 1994).

La inversión de cartera: incluye la tenencia de instrumentos monetarios como: bonos, pagarés, letras de cambio y acciones (BCE, 2000). De igual manera, se dividen en ingresos de fondos propios como dividendos⁶ e ingreso por deudas como intereses (IMF, 1994).

Otras rentas por inversiones, incluyen todos los intereses de activos y pasivos de residentes frente a no residentes (BCE, 2000). De igual manera, todos los ingresos por otros capitales en el exterior, como por ejemplo, los préstamos; además se consideran de las ganancias privadas de la acumulación de reservas de seguro de vida y jubilación (IMF, 1994).

Transferencias

Las transferencias corrientes, son por su lado ingresos para un país que no deben ser devueltos por el mismo, pueden ser consideradas como “ayudas internacionales” (Universidad de Buenos Aires, s.f), es decir, son contribuciones para ser utilizadas por el país receptor en el ámbito social, o en el ámbito económico, para hacer que la producción de un bien reduzca su costo (Universidad Autónoma de Madrid, 2004). Las transferencias se dividen en públicas y privadas, dependiendo de la proveniencia del capital (Universidad de Buenos Aires, s.f.); en voluntarias y obligatorias (IMF, 1994) y; también en transferencias en efectivo, siendo utilizado el dinero en especie, cuando la transferencia es dada en bienes; en servicios; y finalmente, la remisión de pasivos, que significa el perdón de las deudas (CEMLA, 2012).

Las transferencias corrientes excluyen todas las transferencias de activos fijos dadas por los ingresos provenientes de la venta de activos fijos, el perdón de las deudas sin que haya condonación (IMF, 1994). Las transferencias incluyen los valores de exportaciones del gobierno general, las remesas de trabajadores y otras transferencias corrientes; mientras que las importaciones de transferencias únicamente las del gobierno general y otros

⁶ Pago de utilidades a accionistas y dueños de las empresas (CEMLA, 2012).

sectores; dentro de ésta última se incluyen las remesas de los trabajadores en el exterior.

Las transferencias recibidas y enviadas del gobierno general incluyen toda la cooperación entre gobiernos, el pago de impuestos por riqueza e ingresos (IMF, 1994). La colaboración entre gobiernos puede ser: en dinero, bienes, alimentos, ropa y medicinas; dentro de éstas también se incluyen las aportaciones de los organismos internacionales (BCE, 2000).

Otros sectores contemplan todas las transferencias entre personas particulares y organismos no gubernamentales (BCE, 2000) e incluyen los rubros de remesas de trabajadores y primas de servicios exceptuando las de seguros de vida (IMF, 1994).

Remesas de trabajadores forma parte del rubro de otros sectores, es el ingreso de las personas que trabajan en otros países, por un periodo de un año o más, que es ingresado para el consumo nacional de sus familias (BCE, 2000). Este rubro dentro de la cuenta corriente ecuatoriana está expresado directamente dentro de ingresos, pero en envíos está incluido dentro de otros sectores (BCE, 2014).

2.2 Dinámica de la Cuenta Corriente

Este sub-capítulo es trascendente porque se analizará la dinámica de la cuenta corriente, dentro de la balanza de pagos, para ver cómo ha cambiado en el periodo establecido. Primeramente, se realizará un panorama general a través de los antecedentes y luego un análisis de la dinámica de la cuenta corriente y sus componentes en cada uno de los periodos de estudio, 2003-2006 y 2007- 2014.

2.2.1 Antecedentes

GRÁFICO 12:
DINÁMICA DE LA CUENTA CORRIENTE ECUATORIANA 1998-2002
(MILES USD)

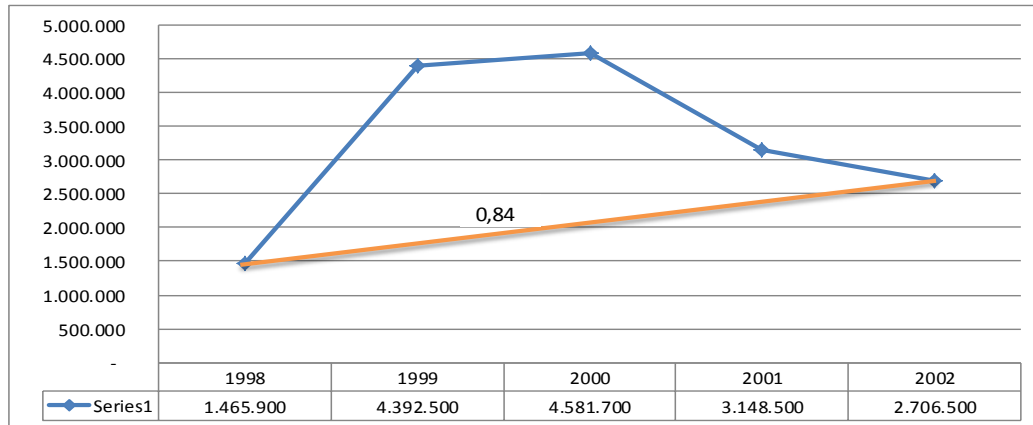

Fuente: BCE, 2015
Elaboración: Autora

En el Gráfico 12 se demuestra la dinámica de la cuenta corriente general ecuatoriana entre los años 1998 y 2002. Dentro de este periodo, la balanza demuestra valores superavitarios. En el año 1998, se presentaba un superávit de 1.465.900 miles USD que aumentó a 4.581.700 miles USD en el año 2000, esto puede estar dado porque el tipo de cambio del Ecuador se mostraba competitivo a nivel internacional; por lo tanto, las exportaciones crecieron (BCE, 2015). Sin embargo, a partir del año 2000, hay una tendencia descendente que puede estar explicada por la dolarización en el país, que tuvo repercusiones, haciendo que los productos tengan mayor valor a nivel internacional; es así como el superávit bajo hasta llegar a 3.148.500 miles USD en 2001 y 2.706.500 miles USD en el 2002 (BCE, 2015).

En el siguiente gráfico se muestra la dinámica de los componentes de la cuenta corriente del Ecuador: bienes, servicios, rentas y transferencias durante el periodo comprendido entre los años 1998 y 2002:

GRÁFICO 13:

DINÁMICA DE LA ESTRUCTURA DE LA CUENTA CORRIENTE ECUATORIANA Y SUS COMPONENTES 1998-2002 (MILES USD)

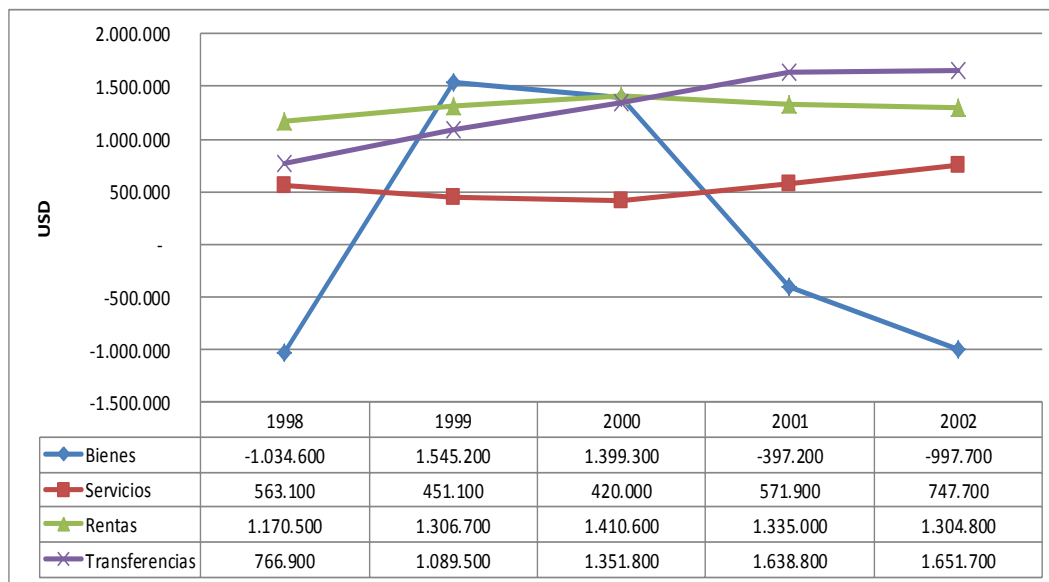

Fuente: BCE, 2015

Elaboración: Autora

Como se puede observar en el Gráfico 13, la dinámica de los componentes de la cuenta corriente del Ecuador ha variado entre los años 1998 y 2002. El valor que más se ha visto afectado es el de bienes, cuyo saldo en cuenta corriente fue de -1.034.600 miles USD. Este déficit se transformó en superávit en el año 2000 con un valor de 1.399.300 miles USD dada la política monetaria utilizada que incluía la devaluación del sucre, haciendo que el precio de los productos ecuatorianos a nivel internacional sean atractivos y que las exportaciones aumenten (Larrea, 2004). Sin embargo, dada la crisis y como una consecuencia derivada de ésta, se dio paso a la dolarización, que en el año 2002 provoca un déficit de -997.700 miles USD (BCE, 2003). La razón de esto se da porque al adquirir al dólar como moneda, ya no fue posible la utilización de política monetaria y los precios de los productos de exportación aumentaron (Larrea, 2004).

Es relevante, mencionar que dentro de los informes del Banco Central del Ecuador, en las publicaciones hasta el año 2003, se especifica una diferente subdivisión dentro de los valores mercancías generales de bienes:

estos son mencionados como bienes de consumo, otras, comercio no registrado, y otras importaciones (BCE, 2003).

Los demás valores de la cuenta corriente ecuatoriana entre los años 1998 a 2002 son positivos. Por ejemplo, los servicios aumentaron el superávit de la balanza de pagos pasando a ser de 563.100 miles USD en 1998 a 747.700 miles USD en 2002, esto demuestra que este rubro no se vio afectado directamente por la crisis de la dolarización (BCE, 2003). Las rentas también tuvieron un aumento de 1.170.500 miles USD en 1998 a 1.304.800 miles USD en 2002 (BCE, 2003), principalmente dado el desempleo que obligó a muchos ecuatorianos a migrar hacia el exterior y como consecuencia, hubo un aumento de las remesas (Larrea, 2004). Finalmente, los valores de transferencias también aumentaron en este periodo, pasando a ser de 766.900 miles USD en 1998 a 1.661.900 miles USD en 2002 (BCE, 2003), durante este periodo, se dio un aumento de otras inversiones (SETECI, 2013).

2.2.2 Dinámica de la Cuenta Corriente Ecuatoriana 2003-2006

GRÁFICO 14:

DINÁMICA DE LA CUENTA CORRIENTE ECUATORIANA 2003-2006
(MILES USD)

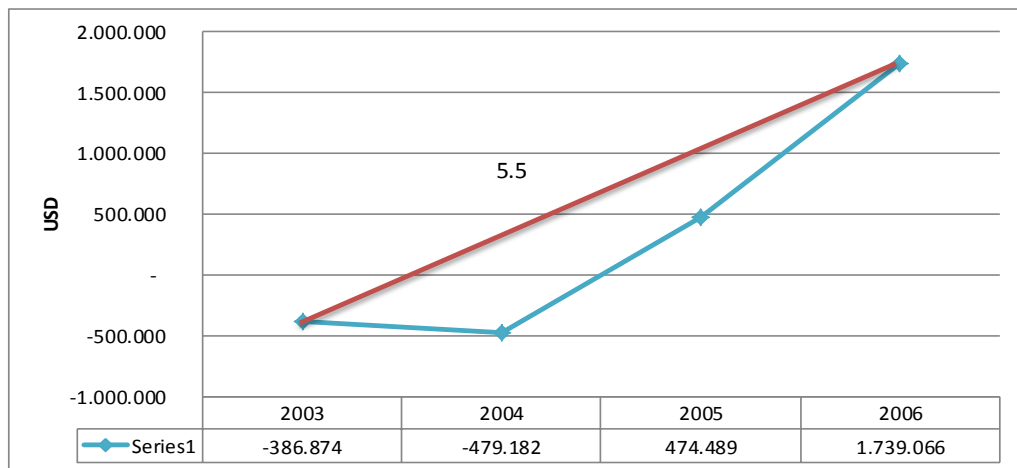

Fuente: BCE, 2015
Elaboración: Autora

En el Gráfico 14 se demuestra la dinámica de la cuenta corriente general ecuatoriana entre los años 2003 y 2006. En el año 2003, se presentaba

un déficit de -386.848 miles USD que aumentó a -479.182 miles USD en 2004 (BCE, 2015). Este aumento del déficit puede estar explicado por una ligera caída de las exportaciones dadas a pesar del aumento del precio del petróleo (CPCE, 2004) y la depreciación del dólar en este año (El País, 2005). De igual manera, puede estar dada por un aumento en el precio de los commodities a nivel internacional, en productos como el cacao, que hicieron que disminuya la demanda internacional (El Universo, 2004).

A partir de este año, hay una tendencia ascendente que puede estar explicada por un aumento en los rubros de bienes y servicios, dados por la recuperación económica y la mejora de las relaciones comerciales con otros países, por las políticas comerciales neoliberales aperturistas que se manejaron. En el año 2005 se presenta un superávit en balanza por cuenta corriente ecuatoriana de 474.489 miles USD, por otro lado, en el año 2006, este superávit alcanzó los 1.739.066 miles USD (BCE, 2015). El crecimiento total en este periodo fue del 5,5%. Como ya se mencionó, únicamente ha cambiado la dinámica de la cuenta corriente, la estructura de las exportaciones no ha sufrido modificaciones durante este periodo de tiempo.

En el siguiente gráfico se expresa la dinámica de cada uno de los componentes de la cuenta corriente del Ecuador:

GRÁFICO 15:
DINÁMICA DE LA ESTRUCTURA DE LA CUENTA CORRIENTE ECUATORIANA Y SUS COMPONENTES 2003-2006 (MILES USD)

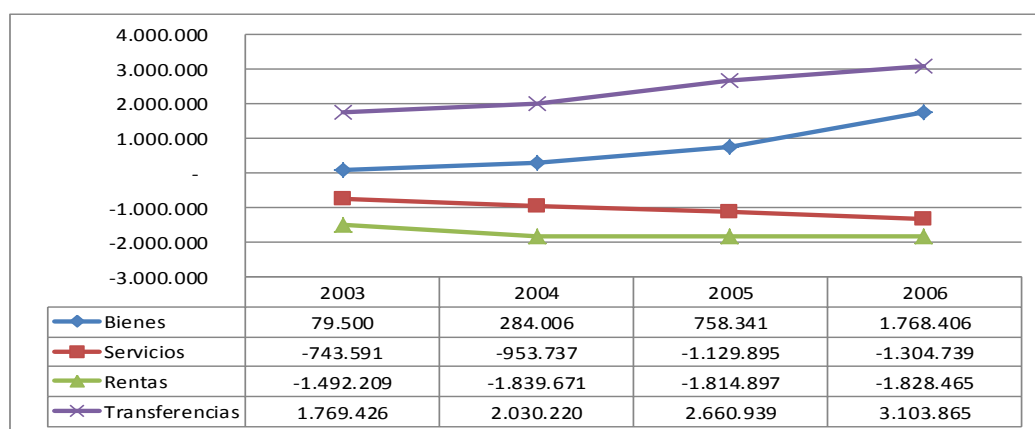

Fuente: BCE, 2015
 Elaboración: Autora

Como se puede observar en el Gráfico 15, la dinámica de los componentes de la cuenta corriente del Ecuador ha variado entre los años 2003 y 2006, el rubro que más crecimiento presenta dentro de la balanza de cuenta corriente es el de transferencias, pasando a tener un superávit de USD 1.769.426 en 2003 a 3.103.865 miles USD en el año 2006, esto puede estar explicado por mayores ingresos por recepción de remesas además de mayores ingresos por concepto de ayuda internacional (BCE, 2015). Las remesas de los trabajadores que emigraron hacia el exterior dada la crisis, aumenta en un promedio de 19% anual durante el periodo 2003 y 2006 (BID, 2010). Los principales destinos de las remesas fueron: Estados Unidos, que en el año 2006 representó 45.93% del total de las remesas recibidas y España con el 44.20% (BCE, 2006).

Además, en cuanto a ingresos por transferencias de ayuda internacional, también se dio un aumento dado que a partir del año 2005 se dieron directrices para una mayor cooperación internacional, con mayores porcentajes de contribución por parte de países desarrollados a no desarrollados, pasando a ser del 0.24% al 0.33% del total de ingresos (SETECI, 2013). Dentro de la estructura de las transferencias, el 89,71% de las transferencias recibidas en este periodo corresponden a las remesas de los trabajadores, mientras que las transferencias del gobierno general el 6,90% y otras transferencias corrientes el 3,40% (BCE, 2015). En cuanto a las transferencias enviadas, el 68,21% representa otros sectores y únicamente el 31,79% a transferencias del gobierno general (BCE, 2015).

Otro de los componentes en los que se evidencia un crecimiento es el de bienes, con superávit en la balanza comercial, que pasa de ser 79.500 miles USD en 2003 a miles USD1 768 405, esto representa que las exportaciones fueron mayores a las importaciones en este periodo de tiempo (BCE, 2015). Se evidencia que la política comercial aperturista utilizada durante este periodo, contribuyó para que las exportaciones crezcan gracias a la mejora de las relaciones comerciales con otros países, principalmente con el bloque de la CAN dentro del cual Ecuador es uno de los mayores exportadores (Pueblo en línea, 2008). Además, el precio del petróleo aumentó, llegando a ser de 50,8

miles USD, dado que la oferta mundial por las guerras en medio oriente disminuyó, por lo tanto, Ecuador tuvo la oportunidad de exportar más, con un aumento del 3,5% en la exportación de crudo (BCE, 2006).

Dentro de la categoría de bienes, en cuanto a exportaciones, las mercancías generales representan el 97,98% durante este periodo, mientras que los bienes para transformación, la reparación de bienes, los bienes adquiridos en puerto por medios de transporte y el oro no monetario representan únicamente el 2,02% (BCE, 2015). Por otro lado, tomando en cuenta las importaciones, dentro de este periodo las mercancías generales representan el 50%, los bienes que ingresan para transformación el 49, 87% y, la reparación de bienes, oro no monetario, y bienes adquiridos en puerto por medios de transporte únicamente el 0,14% (BCE, 2015).

El Gráfico 15 muestra también la caída en el rubro de servicios, pasando de tener un déficit en la balanza por cuenta corriente de 743.592 miles USD en el año 2003 a USD 1.304.739 miles USD en 2006 (BCE, 2015). Durante este periodo, los servicios prestados aumentaron, mientras los recibidos aumentaron en mayor medida ya que el país es importador de servicios dado su sistema productivo. En cuanto a la estructura de los servicios entre los años 2003 y 2006, el 46,77% de los servicios prestados corresponden a los viajes, mientras que el 32,87% a transporte y únicamente el 20,35% a otros servicios (BCE, 2015). Por otro lado, los servicios recibidos son en su mayoría los de transporte, representando un 46,96% del total, otros servicios el 32,73% y, finalmente viajes el 20,31% (BCE, 2015). Es importante mencionar que el Ecuador exporta bienes primarios y no tiene diversificación en cuanto a este rubro, por lo cual hay un déficit.

Finalmente, el valor de las rentas también ha evidenciado una ligera caída, pasando a tener un déficit de -1.492.209 miles USD en el año 2003 a -1.828.465 miles USD en el año 2006 (BCE, 2015). La estructura de las rentas reflejan que las recibidas en un 100% pertenecen a otras inversiones, mientras que los valores de inversiones directas e inversiones de cartera un 0% (BCE, 2015). Las inversiones en este periodo han estado dadas principalmente en transporte, minas y manufactura. Por otro lado, dentro de las rentas pagadas,

la inversión directa representan el 46,50%, mientras que otras inversiones el 34,45% e inversiones de cartera el 19,05% (BCE, 2015).

2.2.3 Dinámica de la Cuenta Corriente Ecuatoriana 2007-2014

GRÁFICO 16:
DINÁMICA DE LA CUENTA CORRIENTE ECUATORIANA 2007-2014
(MILES USD)

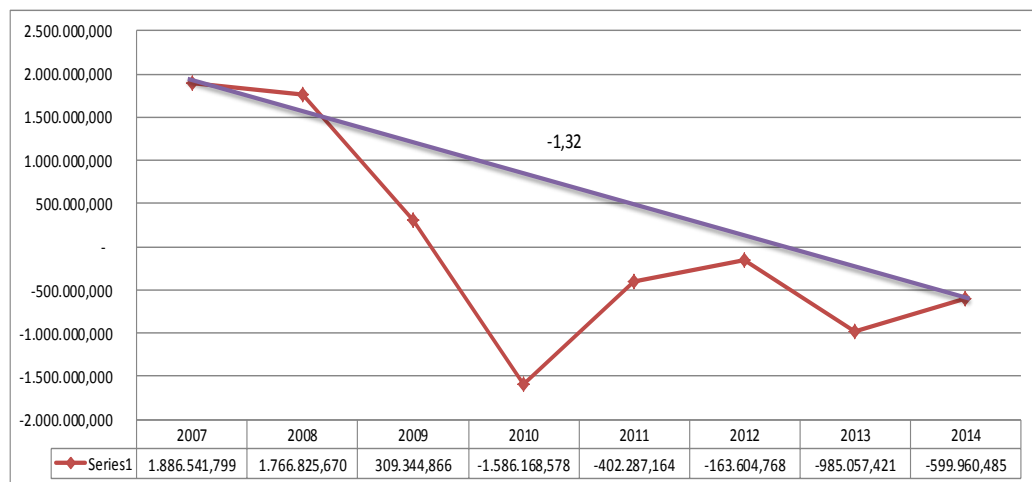

Fuente: BCE, 2015
Elaboración: Autora

Como se puede observar en el Gráfico 16, la dinámica de la cuenta corriente entre el 2007 al 2014, presenta un déficit. A pesar que en los años 2007 y 2008 se refleja un superávit de 1.886.542 y 1.766.826 miles USD, se da una caída a 309.345 miles USD en 2009 y USD -1.586.169 miles USD en 2010, que puede estar dado por la crisis financiera mundial del año 2008 que empezó a afectar al país desde el año 2009 (BCE, 2015). Para el año 2011 y 2012, el déficit disminuye a -402.287 y -163.605 miles USD respectivamente, que puede estar dado por las medidas para disminuir el déficit como las salvaguardias aplicadas a los productos importados en el marco de las políticas proteccionistas aplicadas (BCE, 2015). En el año 2013 y 2014 se presenta nuevamente un déficit de -985.957 y -599.960 miles USD (BCE, 2015).

En el siguiente gráfico se expresa la dinámica de cada uno de los componentes de la cuenta corriente del Ecuador durante el periodo 2007-2014, es importante mencionar que, al igual que en el periodo anterior, únicamente la

dinámica de la cuenta corriente ha cambiado, no se ha dado un cambio dentro de la estructura y sus componentes:

GRÁFICO 17:

DINÁMICA DE LA ESTRUCTURA DE LA CUENTA CORRIENTE ECUATORIANA Y SUS COMPONENTES 2007-2014 (MILES USD)

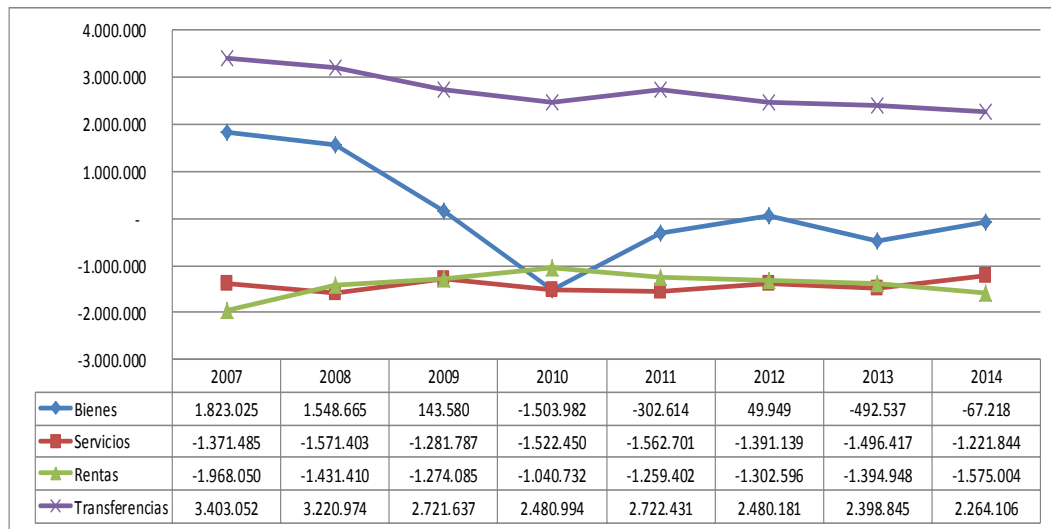

Fuente: BCE, 2015
Elaboración: Autora

Dentro del periodo 2007 a 2014, todos los componentes de la cuenta corriente ecuatoriana muestran una tendencia decreciente. El rubro más alto es el de transferencias, que presenta valores positivos a pesar de una ligera disminución, pasando a ser de 3.403.052 miles USD en 2007 a 2.364.107 miles USD en el año 2014 (BCE, 2015). A partir del año 2006 disminuyen las remesas enviadas desde el exterior, sobretodo en el año 2010 en el que se empieza a evidenciar la pérdida de trabajos por la crisis financiera mundial que afectó al dinamismo de las economías receptoras de migrantes ecuatorianos (BID, 2010). En esta categoría, el 98,56% de transferencias recibidas fueron de remesas de trabajadores, el 6,60% de transferencias del gobierno general y el 2,73% otras transferencias corrientes (BCE, 2015). Por otro lado, dentro de las transferencias enviadas, el 94,36% pertenece a transferencias de otros sectores, mientras que el 5,94 restante a transferencias del gobierno general (BCE, 2015).

Como se observa en el Gráfico 17, otro de los rubros importantes dentro de la cuenta corriente ecuatoriana es el de bienes. Dentro del periodo de estudio, la balanza de bienes presenta una caída considerable en el año 2010, pasando a tener un déficit de -1.503.982 miles USD nuevamente, esto puede estar dado por la crisis financiera internacional, que causó que las exportaciones disminuyan (BCE, 2015). A pesar de ello, para el año 2014, el déficit disminuye a -67.218 miles USD (BCE, 2015). Se debe mencionar que el precio del petróleo durante este periodo fue en promedio USD 74, alcanzando máximos de USD 117 y mínimos de USD 26.6, que hicieron que el Ecuador reciba alrededor de 3 veces más ingresos que en el periodo 2000-2006 (El Universo, 2015).

En la categoría de bienes exportados, el 97,97% pertenece a mercancías generales, y únicamente el 2,03% a bienes para transformación, bienes adquiridos en puerto por medios de transporte, reparación de bienes y oro no monetario (BCE, 2015). Por otro lado, dentro de los bienes importados, dentro de este periodo el 99,89% han sido por mercancías generales, y únicamente el 0,11% para bienes para transformación, bienes adquiridos en puerto por medios de transporte, reparación de bienes y oro no monetario (BCE, 2015).

En cuanto a servicios, dentro de este periodo de tiempo, esta categoría ha tenido una balanza deficitaria, pasando a ser de - 1.371.485 miles USD en el 2007 a -1.221.844 miles USD en 2014 (BCE, 2015). Entre los años 2007 a 2014, se establecieron las pautas para el cambio de la matriz productiva, sin embargo, podemos evidenciar que dentro de la balanza por cuenta corriente no se ha presentado resultados que indiquen un verdadero cambio en el aparato productivo. Por otro lado, a pesar la inversión en campañas de promoción de turismo, el ingreso por viajes no supera la importación de otros servicios. Dentro de los servicios prestados, el 56,18% pertenecen a viajes, mientras que el 23,31% a transporte y el 20,51% otros servicios (BCE, 2015). En cuanto a los servicios recibidos, el 53, 22% pertenece a transporte, el 28% a otros servicios y por último, el 18,77% a viajes (BCE, 2015).

Finalmente, en el monto de rentas, se puede observar un comportamiento similar al de servicios, tomando en cuenta que la balanza ha sido mayormente deficitaria, pasando a ser de – 1.968.050 miles USD en el año 2007 a – 1.575.004 miles USD en el año 2014 (BCE, 2015). La inversión ha crecido en ámbitos como el de construcción, comercio, minería y manufacturas y los principales destinos han sido Estados Unidos siendo uno de los principales socios comerciales; y China, con la creciente mejora de relaciones comerciales y préstamos dados al Ecuador (BCE, 2015). En cuanto a las rentas pagadas, el 48,29% ha sido por concepto de inversiones directas, el 42,17% otras inversiones y únicamente el 9,54% inversiones de cartera (BCE, 2015). Por otro lado, las rentas recibidas han sido únicamente por concepto de otras inversiones, es decir un porcentaje del 100% (BCE, 2015).

2.3 Incidencia del grado de apertura en la Cuenta Corriente

Una vez analizados los conceptos y la dinámica de la cuenta corriente, este sub-capítulo es significativo porque se realizará una incidencia de las políticas comerciales en los componentes de la cuenta corriente. Se analizarán entonces, las políticas comerciales del país y dentro de ellas, cómo han inferido en los componentes de la cuenta corriente: bienes, servicios, rentas y transferencias en el periodo 2003-2014.

2.3.1 Política Comercial y su incidencia en Bienes

La política comercial aplicada entre los años 2003-2006 ha tenido componentes aperturistas; es decir, que las medidas han estado encaminadas a un libre comercio entre los países socios. Esto queda demostrado a través de los acercamientos que tuvo el gobierno del Ecuador, durante los mandatos de Lucio Gutiérrez y Alfredo Palacios, con países como Estados Unidos y los bloques de la Unión Europea y Mercosur. Como se analizó previamente, dentro de la cuenta corriente del Ecuador, uno de los rubros más influyentes es el de exportaciones e importaciones de bienes, dado el aparato productivo del país, pudimos observar que este ha tenido un crecimiento dentro del primer periodo.

El componente de bienes, en el marco de una política comercial aperturista se ha visto beneficiado por los tratados que se han firmado, que han aumentado la exportación de productos hacia diferentes países. Es importante mencionar que dentro de los principales socios comerciales del Ecuador, se incluye a Estados Unidos, con un 40% del total de las exportaciones (TradeMap, 2015). A este país se exportan mayormente productos petroleros y productos primarios. Entre los años 2003 a 2006, durante la aplicación de políticas comerciales aperturistas, las exportaciones llegaron a representar en promedio el 68,6% del total hacia este destino. Por otro lado, a pesar de las políticas comerciales proteccionistas, entre los años 2007 a 2014, estas exportaciones llegaron a ser en promedio del 79,9% (TradeMap, 2015).

Como podemos observar, las exportaciones aumentaron entre el primero y segundo periodo, y esto puede estar explicado por las preferencias de los consumidores en Estados Unidos, que prefieren productos saludables como frutas, importadas de Ecuador (Andes, 2014). Entre los principales productos estaban los combustibles, camarones y langostinos; frutos, mayormente banano; plantas vivas como las rosas; y, cacao y sus preparaciones (TradeMap, 2015).

En cuanto a las importaciones totales desde Estados Unidos, entre los años 2003 a 2006 llegaron a ser del 19,4%, mientras que en los años 2007 a 2014 alcanzaron un promedio del 24,47% (TradeMap, 2015). Esto demuestra que las importaciones entre ambos periodos aumentaron a pesar de las trabas al comercio que se impusieron, la renuncia al ATPDA y las salvaguardias. Los principales productos importados fueron maquinaria, equipos pesados, tecnología y plásticos (TradeMap, 2015). Esto puede ser explicado por el aumento en el nivel de vida de las personas, que les permitió gastar más en productos importados a pesar de las salvaguardias.

Por otro lado, también tenemos al bloque de la Unión Europea que dentro del primer periodo de estudio ocupó en promedio el 13, 9% de las exportaciones totales del Ecuador hacia el mundo; sin embargo, este porcentaje disminuye en el segundo periodo de estudio llegando a ser en promedio del 12,3% de las exportaciones totales (TradeMap, 2015). Se puede

inferir con esta disminución en el porcentaje de exportaciones hacia la Unión Europea, que la apertura ha disminuido en el rubro de bienes dado que la mayoría de productos exportados hacia este bloque, son productos no petroleros con una demanda elástica. Durante este periodo se dio la crisis financiera mundial, que hizo que los países entren en crisis; por lo tanto, los consumidores gastaban menos en productos elásticos (TradeMap, 2015). Se exportan productos primarios de pequeñas, grandes y medianas empresas como por ejemplo: frutas como el banano; pescados como el atún y el camarón; y, preparaciones de cacao (TradeMap, 2015).

En cuanto a las importaciones totales desde la Unión Europea, entre los años 2003 a 2006, llegaron a ser del 11,4% mientras que en los años 2007 a 2014 alcanzaron un promedio del 10,1% (TradeMap, 2015). Esto demuestra que las importaciones entre ambos periodos disminuyeron por la política comercial proteccionista que se estableció; y las salvaguardias, a pesar de los esfuerzos para mantener el SGP+ y las negociaciones para el Acuerdo Multipartes. Entre los principales productos importados desde la Unión Europea han sido: maquinaria, aceites de petróleo, medicinas, tecnología y químicos (TradeMap, 2015).

Finalmente, tenemos a los países miembros de los bloques de la Can y Mercosur, cuyas exportaciones representaron el 16,5% de las exportaciones totales dentro del primer periodo, y el 17,5% dentro del segundo periodo de estudio (TradeMap, 2015). Podemos inferir que las exportaciones de bienes han aumentado, y esto puede estar dado por la mejora de relaciones comerciales con los países del sur tras la firma del ACE 65 entre la CAN y el Mercosur. Entre las principales exportaciones dentro el bloque de la Comunidad Andina, tenemos productos con valor agregado, como por ejemplo vehículos ensamblados en el país, combustibles, maquinaria, entre otros; esto quiere decir, que no se exportan bienes primarios sino industrializados (TradeMap, 2015).

Las importaciones totales desde la Can y el Mercosur fueron de 32,9% entre los años 2003 a 2006; mientras que entre los años 2007 a 2014 llegaron a ser de 24,9% (TradeMap, 2015). Esto implica que las salvaguardias y medidas

proteccionistas afectaron a las importaciones. Desde el Mercosur y la Comunidad Andina se importan productos como maquinaria, medicinas, preparaciones alimentarias, vehículos, papel y equipos electrónicos (TradeMap, 2015).

2.3.2 Política Comercial y su incidencia en Servicios

La política comercial en servicios entre los años 2003 a 2006 no tuvo mayores programas de impulso, por el contrario, entre los años 2007 a 2014, se dieron varios programas para impulsar la apertura en servicios principalmente en el componente de viajes a través de campañas de promoción del país (AllYouNeedisEcuador.Travel, 2015). A pesar de los esfuerzos por dar un cambio a la matriz productiva, el Ecuador siempre ha sido conocido como un país exportador de productos primarios e importador de bienes y servicios con elevado valor agregado (MCPEC, 2012).

Uno de los puntos principales a considerar para analizar cómo la política comercial ha afectado el rubro de servicios dentro en el periodo 2007 a 2014, es la propuesta para el cambio de la matriz productiva. Antes del 2007, dentro del aparato productivo del Ecuador, los servicios ocupaban únicamente el 8% del total, junto con el 71% de exportaciones primarias y el 21% de exportaciones de bienes industrializados (MCPEC, 2012). La propuesta para el cambio de la matriz productiva fue importante, porque se menciona que se dará un impulso a los servicios a través de una mejora en los procesos y así poder prestar servicios que antes se importaban, como por ejemplo: los ambientales e informáticos (Senplades, 2012). El objetivo principal es hacer que la economía del Ecuador no dependa del precio internacional de las materias primas y que se cambie el modelo a uno más sostenible (Senplades, 2012).

Entre los principales sectores que se han priorizado dentro de cambio de la matriz productiva están: los servicios ambientales; la tecnología que incluye el desarrollo de software, hardware y servicios informáticos; los vehículos junto a sus partes y carrocería; otros servicios como la construcción (Senplades, 2012). Además, la mejora de los servicios de viajes que es el mayor ingreso por servicios del país, seguido por el rubro de transportes para

que se conviertan en servicios prestados en lugar de recibidos (Senplades, 2012). Se busca entonces la sustitución de los servicios recibidos, para que el país sea capaz de ofrecerlos a otros países (Senplades, 2012).

Por otro lado, se debe mencionar el impulso hacia los viajes, con principal enfoque al turismo; dentro del gobierno de Rafael Correa se ha dado un impulso a estas actividades a través de campañas como *All We Need is Ecuador*. Esta campaña fue lanzada en el año 2014 y consistía en ubicar las letras del slogan en ciudades claves alrededor del mundo: New York, Santiago, Sao Paulo, Ámsterdam, Madrid, París, Buenos Aires, Londres, Berlín, Bogotá y México D.F.; junto a las letras que median 6 metros, se encontraba un punto de información en el cual se podía preguntar sobre los principales atractivos turísticos en el Ecuador (Emol, 2014). Para ésta campaña internacional, se realizó la compra de los derechos de uso de la canción de los Beatles “All you need is love”, por un año, que fue modificada con el slogan y utilizada en los videos promocionales (CIESPAL, s.f.).

La campaña *All We Need is Ecuador* fue lanzada para lograr que el rubro de viajes, dentro de servicios, se convierta en el tercer ingreso no petrolero del país y llegue a ser el primero para el año 2017 (AllYouNeedisEcuador.Travel, 2015). Según las primeras cifras, esta campaña impactó alrededor de 450 millones de personas en el mundo y atrajo a un mayor número de turistas provenientes de Argentina, Reino Unido y Estados Unidos, cifra que llegó al 1,5 millones de turistas que visitaron el país (Ministerio de Turismo, 2014). El éxito de esta campaña también se enfocó en que fue presentada en varios idiomas como inglés, francés, alemán, español y portugués (Ministerio de Turismo, 2014). Se invirtieron grandes recursos para mejorar la imagen del país a nivel internacional, el presupuesto con el que se contaba en el 2014 fue de 60 millones, 10 veces más que en el año 2006 (El Comercio, 2015).

Complementario a esta campaña, se ha impulsado los ingresos por turismo a través de la participación en varias ferias turísticas internacionales. Además se han impulsado los proyectos enfocados en mejorar la infraestructura para atraer a más visitantes y mejorar la comunicación como las

revistas Travel Planner impresa y digital transmitida en varios idiomas (Ministerio de Turismo, 2014). El Ministerio de Turismo también ha lanzado el programa Invest Ecuador, que es un portal en el cuál se da un llamado a los inversionistas extranjeros a invertir en los servicios turísticos del país como por ejemplo: servicios hoteleros, bienes inmuebles, destinos, etc. (Amalavida.tv, 2014).

2.3.3 Política Comercial y su incidencia en Rentas y Transferencias

La política comercial ha tenido incidencia positiva entre los años 2003 y 2006 y negativa entre los años 2007 a 2014, en los rubros de rentas y transferencias. Sin embargo, ha sido menor que en los rubros de bienes y servicios. En cuanto a las rentas, sobre todo de inversiones, en los últimos años se ha dado una política proteccionista, que desestimula las inversiones extranjeras por las múltiples trabas establecidas. Por el contrario, en cuanto a transferencias, aunque las políticas comerciales no han sido específicas en este tema, las políticas económicas del país han hecho que las remesas de los trabajadores sean uno de los rubros más notables.

Las remesas de los trabajadores entre los años 2003 a 2006 aumentaron por la alta migración hacia países como: España, Italia y Estados Unidos; sin embargo, entre 2007 a 2014 estas remesas disminuyeron por la crisis financiera mundial y se convirtieron en remesas enviadas desde el Ecuador a destinos como: Perú, Colombia y China; esto puede ser explicado por la disminución del dinamismo de las economías receptoras de migrantes y el aumento del dinamismo de la economía ecuatoriana.

A partir del año 2000 y considerando la crisis tanto económica como política que vivía el país, se da un boom de migración hacia los países de Europa y Estados Unidos, se calcula que entre 1999 y 2007, un 7% de los ecuatorianos emigraron, representando una pérdida del 14% de la población económicamente activa, se debe considerar que dentro de estos valores se reflejan únicamente los emigrantes legales (FLACSO, 2008). Dentro de la región, los principales destinos fueron: Colombia, Venezuela, Perú y Argentina (Eguez, 2001).

Por otro lado, en el segundo periodo de estudio, es decir, entre los años 2007 a 2014, se triplicaron los egresos de remesas hacia el extranjero, llegando a ser de USD 157.500 millones en 2013 (El Universo, 2014). Esto puede estar dado por la mejora de la economía ecuatoriana durante el gobierno de Rafael Correa, en el cual se dio más gasto público aumentando las oportunidades de empleo y consumo (El Universo, 2014); otra de las razones puede ser la apertura hacia los extranjeros y la utilización de dólar cuyo valor hace atractivo para el envío de remesas al exterior (El Universo, 2014). Cabe mencionar que los emigrantes traen beneficios para el país de destino por el aumento de mano de obra disponible, así como para el país de proveniencia de los migrantes por las remesas enviadas que son usados para construcción y gasto dentro del mismo (García, 2010).

La migración puede ser considerada como parte de la apertura económica y libre comercio de un país. Según Luis Ángel Velastegui de la ESPOL, se puede ver al trabajo como un bien, por lo tanto, la movilización e ingreso hacia una nueva economía puede ser considerada como una manera de apertura (Velastegui, 2006). Aquí podemos mencionar la contradicción entre la utilización de una política comercial proteccionista y una apertura a los migrantes quienes trabajan en el Ecuador, y pasan a formar parte de la población económicamente activa.

En cuanto a la apertura por rentas, la política aplicada, principalmente para las inversiones, ha sido aperturista entre los años 2003 a 2006 conforme a la política aplicada dentro de los gobiernos de Lucio Gutiérrez y Alfredo Palacio que reforzaba las relaciones con otros países; el país cuadruplico sus inversiones, llegando a USD 973.500 millones, sobretodo en el área de telecomunicaciones (Ecuadorinmediato, 2009). Por el contrario, entre los años 2007 a 2014, la política aplicada durante este periodo en tema de inversiones extranjeras fue proteccionista, con una reducción de alrededor del 30% en comparación al periodo anterior (Calderón, 2013). Por lo general, para que las empresas internacionales inviertan en un país, buscan un escenario favorable (IDE, 2014) y el Ecuador con los impuestos y clima económico proteccionista que maneja no resulta atractivo para las inversiones.

Como pudimos observar en este sub-capítulo se cumplió el objetivo de “Indagar la estructura y dinámica de la cuenta corriente” al haber analizado a la cuenta corriente del Ecuador y a sus componentes: bienes, servicios, rentas y transferencias; y la dinámica de la misma entre los periodos 2003 a 2006 y 2007 a 2014. También se dio un alcance de las políticas comerciales y cómo éstas han influido dentro de la cuenta corriente durante el tiempo estudiado. Entre los años 2003-2006, se dan mayormente valores superavitarios causados por la política comercial aperturista y la recuperación económica tras la dolarización. Por otro lado, entre los años 2007 a 2014, se presenta mayormente un déficit en la cuenta corriente y sus componentes, dados factores como la política comercial proteccionista y la crisis financiera mundial.

CAPÍTULO 3 POLÍTICAS COMERCIALES Y APERTURA ECONÓMICA

3.1 Medición Apertura Económica 2003-2014

Para observar la repercusión de las políticas comerciales en la apertura comercial entre los años 2003-2006 y 2007-2014, en este sub- capítulo se hará una medición de la apertura económica a través de la metodología expuesta por la CEPAL dentro de los indicadores de comercio exterior y política comercial, en el cuál se mide la apertura a través de las exportaciones, importaciones e intercambio comercial del Ecuador con otros países.

3.1.1 Exportaciones

Para medir el índice de apertura comercial a través de las exportaciones, se utiliza la fórmula $(Xi/PIBi)*100$, en dónde Xi son las exportaciones totales del país y PIBi es el PIB total del país en un año determinado (CEPAL, 2008). Mientras el índice que se indica es más alto, la apertura económica medida a través de las exportaciones es también mayor (CEPAL, 2008). El cálculo durante el periodo de estudio se efectúa a partir de los datos constantes en la Tabla 1 para los años 2003 al 2014, con datos del Banco Central del Ecuador y el Banco Mundial:

TABLA 1:
ÍNDICE DE APERTURA POR EXPORTACIONES ECUADOR 2003-2014
(MILES USD Y PORCENTAJE)

Año	Xi	PIB	%
2003	6.445.827	32.432.859	19,87
2004	7.967.754	36.591.661	21,77
2005	10.467.691	41.507.085	25,22
2006	13.176.092	46.802.044	28,15
2007	14.870.155	51.007.777	29,15
2008	19.460.767	61.762.635	31,51
2009	14.412.026	62.519.686	23,05
2010	18.137.092	69.555.367	26,08
2011	23.082.323	79.276.664	29,12
2012	24.568.898	87.924.544	27,94
2013	25.685.677	94.776.170	27,10
2014	26.604.455	100.917.372	26,36

Fuente: BCE, 2015; Banco Mundial, 2015
Elaboración: Autora

Cálculo:

$$\text{Apertura por X} = \left(\frac{Xi}{PIBi} \right) * 100$$

$$\text{Apertura por X} = \left(\frac{6.445.826,9}{32.432.859} \right) * 100$$

$$\text{Apertura por X} = 19,87$$

Como podemos observar, para el año 2003, las exportaciones totales fueron de 6.445.826 miles USD mientras que el PIB alcanzaba los 32.432.859 miles USD, haciendo que el índice de apertura de este año sea de 19,87. Se realiza entonces el cálculo entre los años 2003 al 2014 y se obtienen los siguientes resultados:

GRÁFICO 18:

ÍNDICE DE APERTURA POR EXPORTACIONES 2003-2014

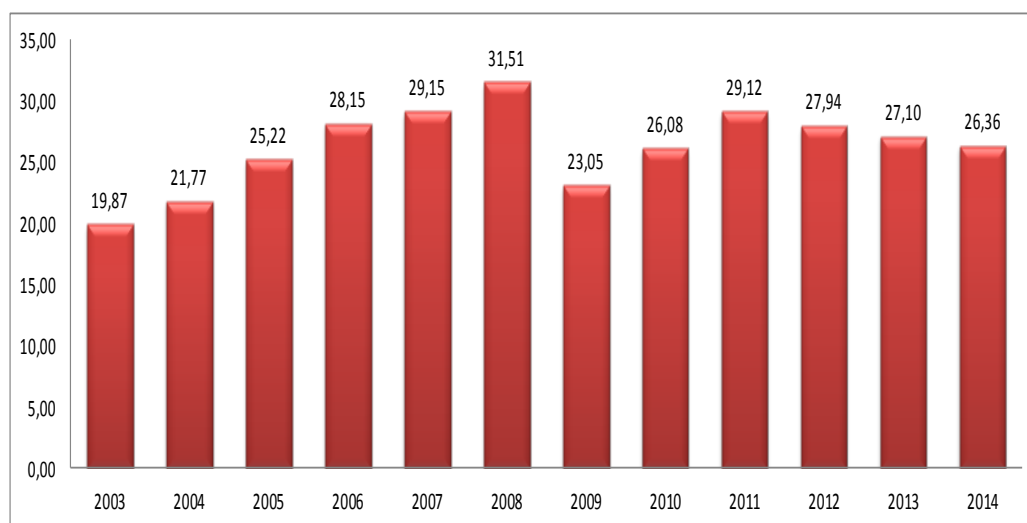

Fuente: BCE, 2015; Banco Mundial, 2015
Elaboración: Autora

En el Gráfico 18, podemos analizar que el índice de apertura por exportaciones entre los años 2003-2008 fue en ascenso, pasando a ser de 19,87 a 28,15, y así aumentando considerablemente casi 10 puntos en los gobiernos de Lucio Gutiérrez y Alfredo Palacio. Dentro de este periodo se firmó el ACE 59, que apoyaba un libre comercio de bienes y servicios con los países de la Comunidad Andina y el Mercosur, este acuerdo pudo apoyar la apertura

en exportaciones (SICE, 2006). En el año 2009 se da una caída en la apertura que puede estar dada por la crisis financiera mundial del año 2008, que hacía que los países importen menos por lo tanto las exportaciones ecuatorianas bajen (FES, 2009).

A pesar del ligero ascenso del índice de apertura en el año 2010 y 2011, del 26,08 al 29,12, respectivamente; entre los años 2012 al 2014 se da una ligera caída en el índice de apertura, pasando a ser del 27,94 al 26,36, durante el mandato del presidente Rafael Correa. En este periodo se intentó aumentar la apertura e impulsar las exportaciones ecuatorianas hacia el exterior, como parte de esto en el año 2012 se publicó el plan para la transformación de la matriz productiva, que incluía el aumento de la producción nacional e inversión en educación y tecnología (Senplades, 2012). Además organismos gubernamentales como Pro-Ecuador participan activamente en la promoción de las exportaciones (ProEcuador, 2015).

3.1.2 Importaciones

Para medir el índice de apertura comercial a través de las importaciones, se utiliza la misma fórmula pero con los valores de las importaciones totales del Ecuador hacia el mundo $(Mi/PIBi)*100$, en donde Mi son las importaciones totales y PIBi es el PIB total del país en un año determinado (CEPAL, 2008). De igual manera, mientras el índice que se indica es más alto, la apertura económica medida a través de las importaciones es también mayor (CEPAL, 2008). El cálculo se realiza entonces de la siguiente manera; tomando en cuenta los datos en la Tabla 2 para los años 2003 al 2014, con datos del Banco Central del Ecuador y el Banco Mundial:

TABLA 2:

ÍNDICE DE APERTURA POR IMPORTACIONES ECUADOR 2003-2014
(MILES USD Y PORCENTAJE)

Año	Mi	PIB	%
2003	6.366.327	32.432.859	19,63
2004	7.683.747	36.591.661	21,00
2005	9.709.350	41.507.085	23,39
2006	11.407.686	46.802.044	24,37
2007	13.047.130	51.007.777	25,58
2008	17.912.103	61.762.635	29,00
2009	14.268.446	62.519.686	22,82
2010	19.641.074	69.555.367	28,24
2011	23.384.937	79.276.664	29,50
2012	24.518.949	87.924.544	27,89
2013	26.178.214	94.776.170	27,62
2014	26.671.673	100.917.372	26,43

Fuente: BCE, 2015; Banco Mundial, 2015
Elaboración: Autora

Cálculo:

$$\text{Apertura por M} = \left(\frac{Mi}{PIBi} \right) * 100$$

$$\text{Apertura por M} = \left(\frac{6.366.327}{32.432.859} \right) * 100$$

$$\text{Apertura por M} = 19,63$$

Como se observa en los cálculos, para el año 2003 las importaciones totales fueron de 6.366.327 miles USD, mientras que el PIB alcanzaba los 32.432.859 miles USD, haciendo que el índice de apertura de este año sea de 19,63. Se realiza entonces el cálculo entre los años 2003 al 2014 y se obtienen los siguientes resultados:

GRÁFICO 19:

ÍNDICE DE APERTURA POR IMPORTACIONES 2003-2014

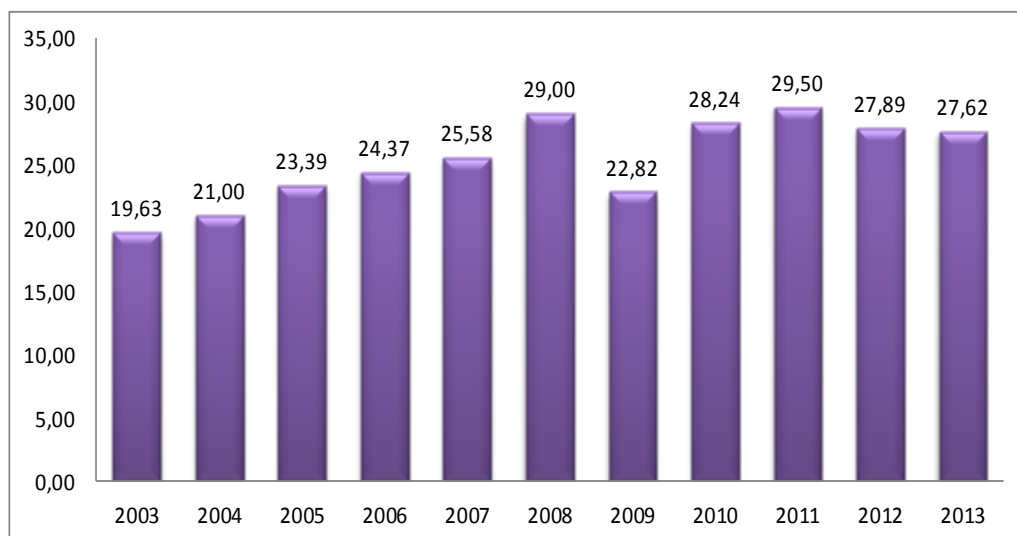

Fuente: BCE, 2015; Banco Mundial, 2015
Elaboración: Autora

En el Gráfico 19, podemos analizar que el índice de apertura por importaciones entre los años 2003-2008 fue en ascenso, de 19,63 a 29,0 aumentando considerablemente 10 puntos en los gobiernos de Lucio Gutiérrez y Alfredo Palacio. Dentro de este periodo se estableció una política aperturista marcada por los bajos aranceles y la intención de fortalecer lazos comerciales con otros países (IIEP, 2010). Por otro lado, se nota una clara caída de la apertura económica en el 2009, año en el que Ecuador establece salvaguardias para proteger a su economía de la depreciación de monedas externas y déficit en la balanza de pagos (Revista Gestión, 2013). Esta disminución en la apertura también puede estar determinada por la crisis económica mundial del año 2008, que golpea al Ecuador desde el año 2009.

A pesar del ligero ascenso del índice de apertura por importaciones en el año 2010 y 2011 del 28,24 al 29,50 respectivamente; entre los años 2012 al 2014 se da una ligera caída en el índice de apertura, que va de 27,89 al 26,43, durante el mandato del presidente Rafael Correa. Esto puede estar justificado por la aplicación de medidas proteccionistas tanto arancelarias, con impuestos ad-valorem y específicos a productos importados, salvaguardias para protección de balanza comercial y no arancelarias como las cuotas de importación (ICTSD, 2009).

3.1.3 Intercambio Comercial

Para medir el índice de apertura comercial por el intercambio comercial, se utiliza la fórmula $((X_i+M_i)/2)/PIB_i * 100$, en donde X_i son las exportaciones totales; M_i son las importaciones totales; y, PIB_i es el PIB total del país en un año determinado, se divide para dos para obtener el promedio (CEPAL, 2008). Al igual que las pasadas dos fórmulas, mientras el índice que se indica es más alto, la apertura económica medida a través del intercambio comercial es también mayor (CEPAL, 2008). El cálculo se realiza entonces de la siguiente manera, tomando en cuenta los datos en la Tabla 3 para los años 2003 al 2014, con datos del Banco Central del Ecuador y el Banco Mundial:

TABLA 3:
ÍNDICE DE APERTURA POR INTERCAMBIO COMERCIAL ECUADOR 2003-2014 (MILES USD Y PORCENTAJE)

Año	X_i	M_i	PIB	%
2003	6.445.827	6.366.327	32.432.859	19,75
2004	7.967.754	7.683.747	36.591.661	21,39
2005	10.467.691	9.709.350	41.507.085	24,31
2006	13.176.092	11.407.686	46.802.044	26,26
2007	14.870.155	13.047.130	51.007.777	27,37
2008	19.460.767	17.912.103	61.762.635	30,26
2009	14.412.026	14.268.446	62.519.686	22,94
2010	18.137.092	19.641.074	69.555.367	27,16
2011	23.082.323	23.384.937	79.276.664	29,31
2012	24.568.898	24.518.949	87.924.544	27,91
2013	25.685.677	26.178.214	94.776.170	27,36
2014	26.604.455	26.671.673	100.917.372	26,40

Fuente: BCE, 2015; Banco Mundial, 2015
Elaboración: Autora

Cálculo:

$$\text{Apertura por Intercambio Comercial} = \left(\frac{(X_i+M_i)/2}{PIB_i} \right) * 100$$

$$\text{Apertura por Intercambio Comercial} = \left(\frac{(6.445.826,9+6.366.327)/2}{32.432.859} \right) * 100$$

$$\text{Apertura por Intercambio Comercial} = 19,75$$

Como se observa en la Tabla 3, para el año 2003, las exportaciones totales fueron de 6.366.327 miles USD, mientras que las importaciones 6.366.327 miles USD; y, por otro lado, el PIB alcanzaba los 32.432.859 miles USD, haciendo que el índice de apertura por intercambio comercial de este año sea de 19,75. Se realiza entonces el cálculo entre los años 2003 al 2014 y se obtienen los siguientes resultados:

GRÁFICO 20:

ÍNDICE DE APERTURA POR INTERCAMBIO COMERCIAL 2003-2014

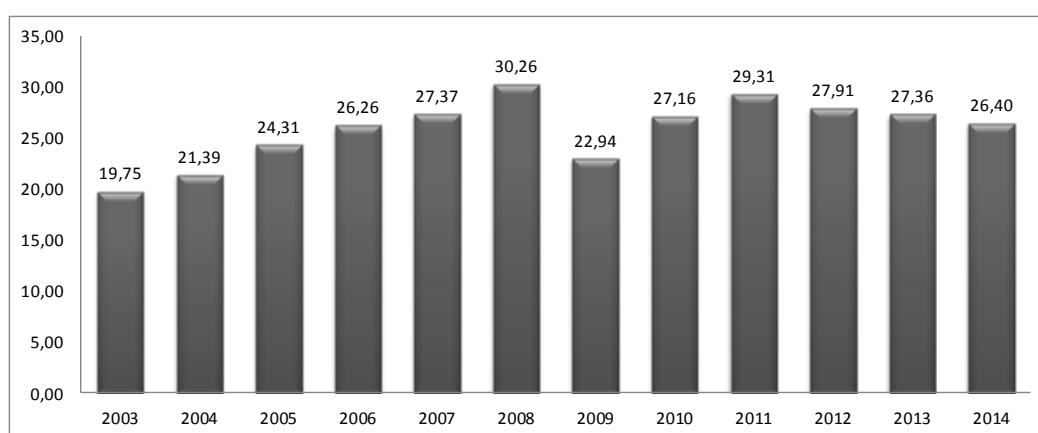

Fuente: BCE, 2015; Banco Mundial, 2015
Elaboración: Autora

Conforme el Gráfico 20 podemos apreciar que el índice de apertura por intercambio comercial entre los años 2003-2008 fue en ascenso, de 19,75 a 30,26 aumentando considerablemente 10 puntos en los gobiernos de Lucio Gutiérrez y Alfredo Palacio. Hay un ligero ascenso del índice de apertura en el año 2010 y 2011, pasando a ser del 22,94 al 29,31 respectivamente, entre los años 2012 al 2014 se da una ligera caída en el índice de apertura, pasando a ser de 27,36 al 26,40.

Como podemos observar, los valores son similares a los cálculos de apertura por exportaciones, importaciones e intercambio comercial, habiendo una ligera variación. Sin embargo, el índice de apertura ha sido mayor en las exportaciones y esto puede estar dado por los programas de impulso y las buenas relaciones comerciales con el exterior, que ampliaron la apertura

comercial además del crecimiento de las exportaciones petroleras y el impulso para pequeñas y medianas empresas.

3.2 Políticas Comerciales y Apertura Económica 2003-2006

Este sub-capítulo es importante puesto que se analizará la relación entre las políticas comerciales y la apertura económica aplicada entre los años 2003 al 2006. Se analizarán la apertura económica y los componentes de la cuenta corriente del Ecuador tanto en bienes, servicios, rentas y transferencias, y cómo las políticas comerciales aplicadas en este periodo han incidido en ésta apertura.

3.2.1 Apertura económica en Bienes 2003-2006

Para analizar la apertura económica dada en bienes, se realiza el procedimiento explicado pero se toman únicamente los datos de exportaciones e importaciones de bienes y su sub-división dentro de la cuenta corriente ecuatoriana. Siguiendo este procedimiento, con datos del Banco Central del Ecuador y del Banco Mundial, se obtienen los siguientes resultados para la apertura por exportaciones e importaciones para los años 2003-2006:

GRÁFICO 21:

ÍNDICE DE APERTURA POR EXPORTACIONES DE BIENES 2003-2006



Fuente: BCE, 2015; Banco Mundial, 2015
Elaboración: Autora

Como podemos observar en el Gráfico 21, los bienes que han tenido un aumento en su apertura han sido las mercancías generales. En el año 2003, fue de 19,44, mientras que en el año 2006 llegó al 27.57, esto indica un claro aumento en la apertura en el marco de una política comercial neoliberal aperturista. Este aumento puede ser explicado por la firma del acuerdo de complementariedad económica 69, que hizo que se aumenten las exportaciones a nivel de la Comunidad Andina y el Mercosur. Como parte de esto también pudieron haber influido las preferencias del SGP+ con la Unión Europea, que hizo que las exportaciones aumentaran en este periodo y el ATPDA con Estados Unidos que de igual manera, ocasionó que sea uno de los principales socios comerciales del Ecuador (BCE, 2006). Además, el aumento en las exportaciones petroleras del Ecuador y no petroleras por el crecimiento económico del Ecuador y la utilización del dólar como moneda oficial que nos ayudó a ganar competitividad internacional.

En cuanto a los bienes de transformación y el oro no monetario, entre los años 2003 y 2006, el Ecuador no ha presentado exportaciones de estos rubros, por lo cual, el índice de apertura es 0,00. Esto no está causado por restricciones y políticas comerciales proteccionistas sino porque el país exporta mayormente productos primarios dada su estructura productiva y dentro de ella, no se contempla bienes de transformación y oro no monetario (Pro Ecuador, 2013). Por otro lado, aunque las exportaciones de bienes adquiridos en puerto por medios de transporte y reparación de bienes han sido bajas, podemos ver un aumento de su apertura de 0.42 a 0.57, esto indica un aumento en las exportaciones. Finalmente, en cuanto a la reparación de bienes, se presenta una disminución en la apertura del 0,01, pasando a ser de 0,02 a 0,01, que indican por el contrario una contracción en las exportaciones de bienes para reparación.

GRÁFICO 22:

ÍNDICE DE APERTURA POR IMPORTACIONES DE BIENES 2003-2006

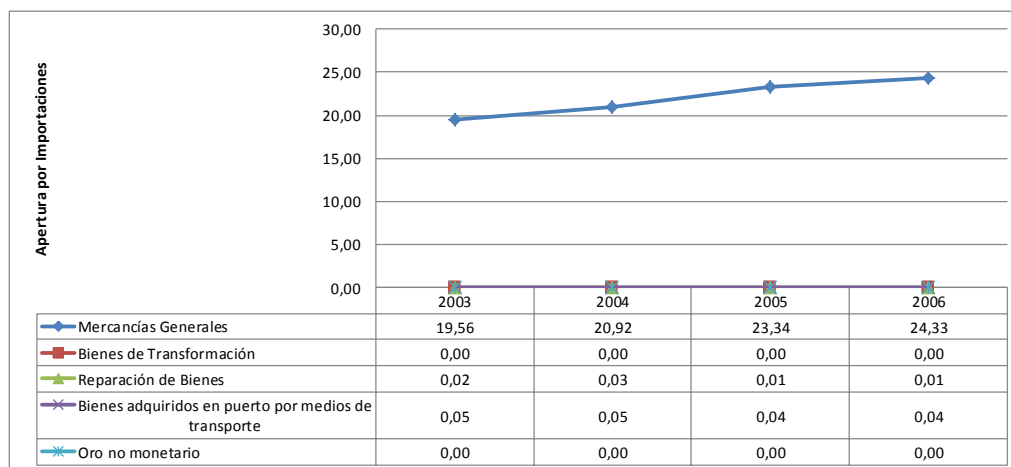

Fuente: BCE, 2015; Banco Mundial, 2015

Elaboración: Autora

El Gráfico 22 es similar al anterior. En cuanto a la apertura en mercancías generales, ésta ha aumentado de 19,56 en el año 2003 a 24,33 en el año 2006. Al firmar acuerdos comerciales, las exportaciones de un país suben; sin embargo, hay mayor apertura para las importaciones que provienen de los otros países signatarios dadas las preferencias arancelarias y las zonas de libre comercio. En el marco de la política comercial aperturista aplicada por los gobiernos de Lucio Gutiérrez y Alfredo Palacio, se buscó no poner trabas a las importaciones de productos, para obtener reciprocidad en las exportaciones. Por otro lado, los bienes de transformación y el oro no monetario no presentan importaciones; por lo tanto, la apertura por importaciones es también 0,00. Esto implica que el Ecuador no tiene necesidad de importar bienes para transformarlos ni oro no monetario, ni lo produce.

Como se observa en el Gráfico 22, en cuanto a las importaciones de reparación de bienes, el índice aumenta ligeramente entre el 2003 y 2004 de 0,02 en 2003 y 0,03 en 2004, y luego disminuye a 0,01 en 2006. Los valores, junto con sus variaciones son pequeñas dado el poco dinamismo de estos rubros en cuenta corriente. La caída de estos valores puede estar explicada por un cambio en el régimen aduanero del país, que causó que se retiren los beneficios para el no pago de aranceles en caso de reparación de bienes, desmotivando la importación y disminuyendo la apertura. Finalmente, los

bienes adquiridos en puerto también vieron una ligera caída de 0,01 en su apertura por importaciones, siendo de 0,05 en 2003 y 0,04 en 2004.

3.2.2 Apertura económica en Servicios

Para analizar la apertura económica dada en servicios, se realiza el mismo procedimiento, pero se toman únicamente los datos de exportaciones e importaciones de servicios dentro de la cuenta corriente y sus componentes: viajes, transporte y otros servicios. Con datos del Banco Central del Ecuador y el Banco Mundial, se obtienen los siguientes resultados para el periodo establecido:

GRÁFICO 23:

ÍNDICE DE APERTURA POR EXPORTACIONES DE SERVICIOS 2003-2006

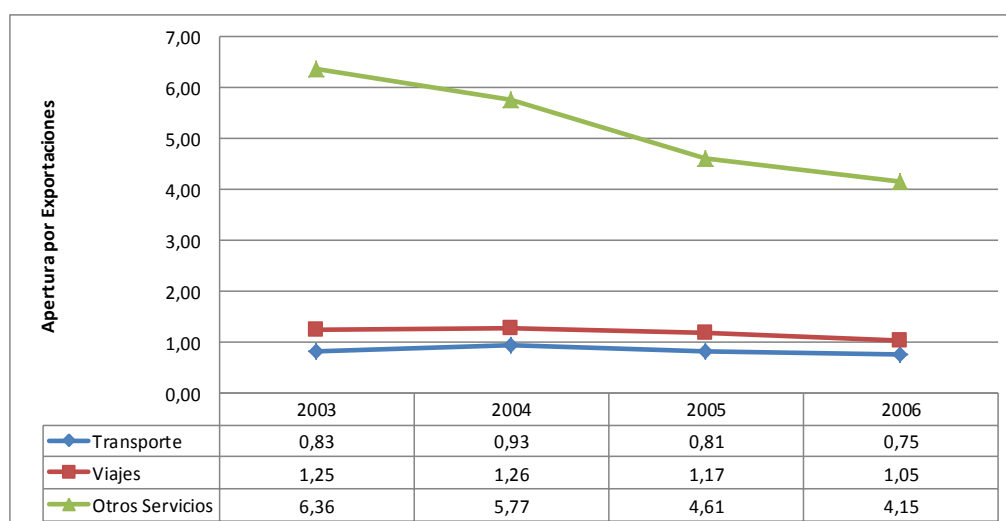

Fuente: BCE, 2015; Banco Mundial, 2015
Elaboración: Autora

Entre los años 2003 y 2006, el rubro con mayor apertura dentro de los servicios prestados es el de otros servicios, y en de este periodo, hubo una disminución de 6,36 en 2003 a 4,15 en 2006, que implica una disminución en los servicios de comunicación, construcción, seguros, servicios financieros, gubernamentales, informáticos, gubernamentales y royalties. El rubro de viajes, que incluye todo lo gastado por extranjeros en el país por tema turístico, ha tenido de igual manera una disminución en la apertura, pasando a ser de 1,25 en 2003 a 1,05 en 2006, esto puede estar explicado por la falta de promoción

turística e inversión en el rubro de viajes para incentivar la visita de nuevos viajeros de diferentes partes del mundo. Finalmente, la apertura en transporte, que contempla los fletes y servicios ofrecidos en puerto, ha fluctuado subiendo de 0,83 en el año 2003 a 0,93 en 2004, pero disminuyendo de 0,81 en 2005 a 0,75 en 2006, Ecuador importa mayormente servicios de transporte, por lo cual la apertura para las exportaciones no es alta.

GRÁFICO 24:

ÍNDICE DE APERTURA POR IMPORTACIONES DE SERVICIOS 2003-2006

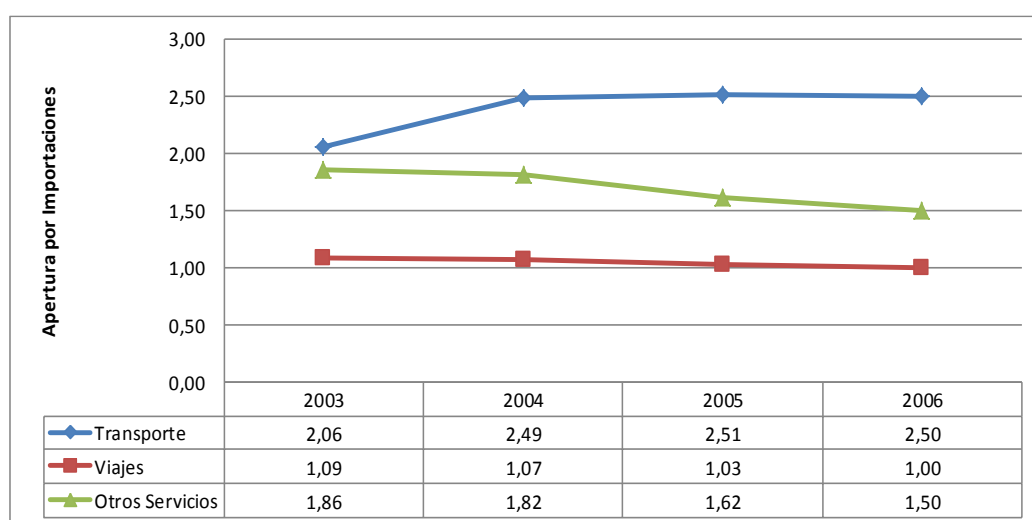

Fuente: BCE, 2015; Banco Mundial, 2015
Elaboración: Autora

En el Gráfico 24, se puede observar que en cuanto a importaciones de servicios, el rubro que tiene mayor apertura ha sido el de transporte, con 2,06 en 2003 y un aumento a 2,50 en 2006. Las importaciones de servicios de transporte pudieron aumentar su apertura al necesitar de estos servicios y no poder satisfacerlo con la prestación nacional. Le sigue el de otros servicios, cuya apertura ha disminuido de 1,86 en 2003 a 1,50 en 2006, esto puede estar dado por una mayor prestación de estos servicios a nivel nacional, que ha hecho que ya no se requiera la importación. Finalmente, los servicios de viajes que representa el gasto de turismo en otros países, han disminuido de 1,09 a 1,00, mostrando que las personas han gastado menos en viajes dentro de otras economías.

3.2.3 Apertura económica en Rentas y Transferencias

Finalmente, la cuenta corriente del Ecuador contiene los rubros de rentas y transferencias. Para analizar la apertura económica dada en rentas y transferencias, se realiza el procedimiento para la medición de la apertura económica, pero se toman únicamente los datos de exportaciones e importaciones de rentas y transferencias dentro de la cuenta corriente. Con datos del Banco Central del Ecuador y el Banco Mundial, se obtienen los siguientes resultados para el periodo establecido:

GRÁFICO 25:

ÍNDICE DE APERTURA POR EXPORTACIONES DE RENTAS 2003-2006

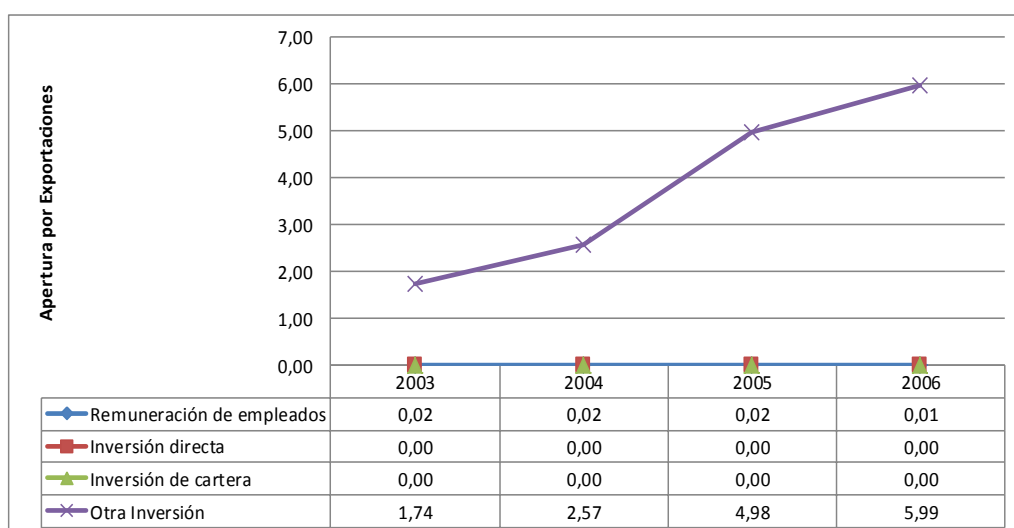

Fuente: BCE, 2015; Banco Mundial, 2015
Elaboración: Autora

Como se puede observar en el Gráfico 25, el Ecuador no es un país que invierte a nivel internacional, siendo los rubros de apertura por inversión directa y de cartera 0,00, generalmente el Ecuador es un país que busca la inversión interna. Sin embargo, otras inversiones que pueden ser créditos comerciales, moneda y depósitos, préstamos y otros pasivos (UCA, s.f.) han aumentado su apertura de 1,74 en 2003 a 5,99 en 2006, esto puede ser causado por la utilización y regularización de una economía dolarizada. Finalmente, la remuneración de los empleados ha disminuido de 0,02 a 0,01 en este periodo, y esto está relacionado con la política económica del país y los altos niveles de desempleo fruto de la crisis dada por la dolarización.

GRÁFICO 26:

ÍNDICE DE APERTURA POR IMPORTACIONES DE RENTAS 2003-2006

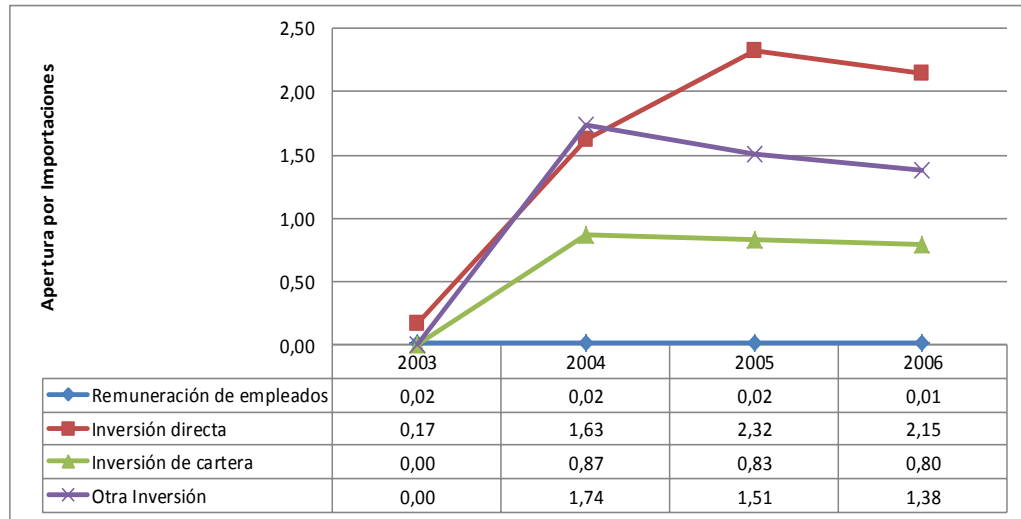

Fuente: BCE, 2015; Banco Mundial, 2015
Elaboración: Autora

La apertura en importaciones de rentas o mejor conocidas como las rentas recibidas, principalmente de inversión directa ha aumentado de 0,17 en 2003 a 2,15 en 2006. Una de las razones de este crecimiento puede ser, que los países han buscado invertir en el Ecuador, dado el clima de apertura que se observó en este periodo, con los presidentes Lucio Gutiérrez y Alfredo Palacio, que buscaron mejorar las relaciones comerciales y económicas del Ecuador a nivel internacional. La inversión de cartera también aumentó de 0,00 a 0,80 y el rubro de otras inversiones de 0,00 a 1,30; de igual manera, esto puede estar explicado por la política que impulsaba un clima favorable para la inversión. Además, la apertura por remuneración de empleados disminuyó de 0,02 a 0,01, la recepción de remuneración de los empleados fue menor entre los años 2003 a 2006.

GRÁFICO 27:

ÍNDICE DE APERTURA POR EXPORTACIONES DE TRANSFERENCIAS
2003-2006

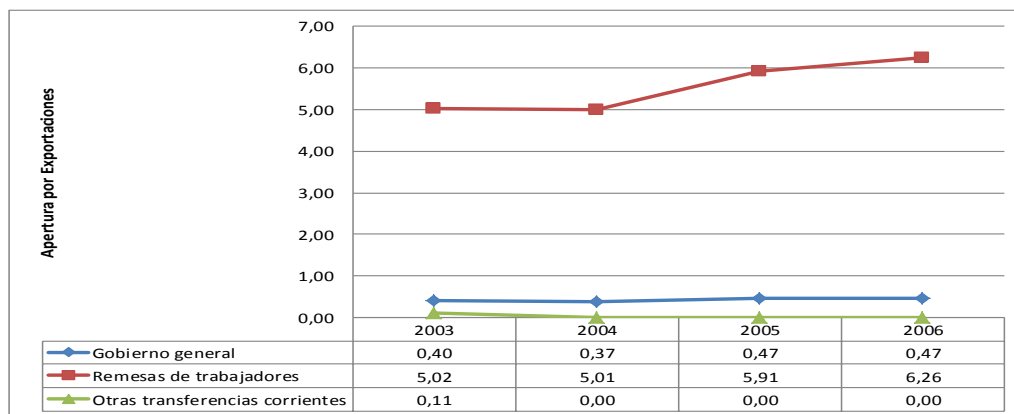

Fuente: BCE, 2015; Banco Mundial, 2015
Elaboración: Autora

El Gráfico 27, refleja la apertura por remesas de trabajadores que ha sido la más alta, pasando de 5,02 en 2003 a 6,26 en 2006. Dentro de las transferencias, el rubro de las remesas tanto enviadas como recibidas es el más alto. Las transferencias del gobierno han tenido una fluctuación de 0,40 en 2003 a 0,37 en 2004 y a 0,47 en 2005 y 2006. Finalmente otras transferencias corrientes que incluyen las de efectivo, especies, asistencia técnica, entre otros (UCA, s.f.), el rubro de otras transferencias ha tenido una disminución en su apertura pasando de 0,11 a 0,00.

GRÁFICO 28:

ÍNDICE DE APERTURA POR IMPORTACIONES DE TRANSFERENCIAS
2003-2006

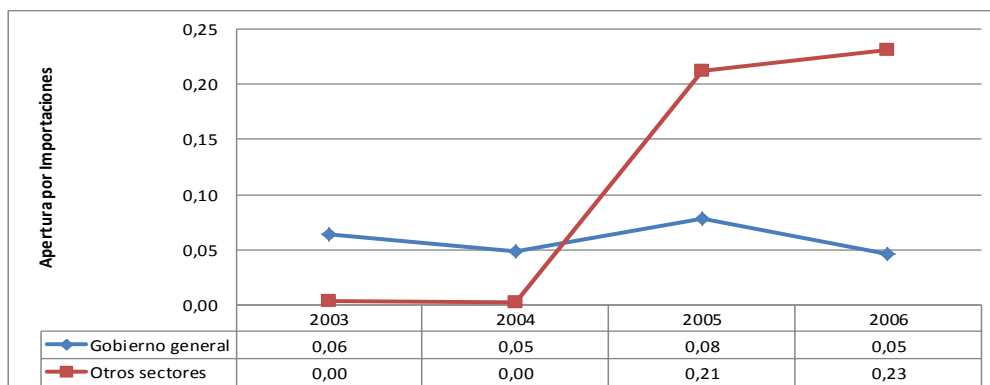

Fuente: BCE, 2015; Banco Mundial, 2015
Elaboración: Autora

En cuanto a la apertura por importaciones de transferencias, el más alto es el valor de otros sectores, dentro del cual están incluidas las remesas de trabajadores en el extranjero. Esto puede estar dado por una alta migración de ciudadanos ecuatorianos hacia el extranjero, principalmente a destinos como Estados Unidos, Italia y España que ayudan a balancear las importaciones de bienes. Estos valores aumentaron pasando a ser de 0,00 en 2003 a 0.23 en 2006. La migración se incrementó durante crisis en el año 1998, que creció con la dolarización, e hizo que los ecuatorianos envíen remesas a sus familiares en el Ecuador (ALHIM, 2004). Por otro lado, en cuanto a transferencias del gobierno central, tuvieron una caída en el año 2004, pasando a ser de 0,06 a 0,05; sin embargo, a partir de este momento, aumentó a 0,08 en 2005 y disminuyó nuevamente a 0,05 en 2006.

3.3 Políticas Comerciales y Apertura Económica 2007-2014

Este sub-capítulo es relevante, puesto que se analizará la relación entre las políticas comerciales y la apertura económica aplicada entre los años 2007 al 2014. Se analizarán la apertura económica y los componentes de la cuenta corriente del Ecuador tanto en bienes, servicios, rentas y transferencias, y cómo las políticas comerciales aplicadas en este periodo han incidido en ésta apertura.

3.3.1 Apertura económica en Bienes

Los bienes dentro del periodo 2007-2014, incluyen la exportación e importación de: mercancías generales, bienes de transformación, reparación de bienes, bienes adquiridos en puerto por medios de transporte y oro no monetario. Para analizar la apertura económica dada en bienes, se realiza el mismo procedimiento para la medición de la apertura económica para bienes y sus componentes dentro de la cuenta corriente. Siguiendo este procedimiento, con datos del Banco Central del Ecuador y del Banco Mundial, se obtienen los siguientes resultados para la apertura por exportaciones e importaciones para los años 2007-2014:

GRÁFICO 29:

ÍNDICE DE APERTURA POR EXPORTACIONES DE BIENES 2007-2014

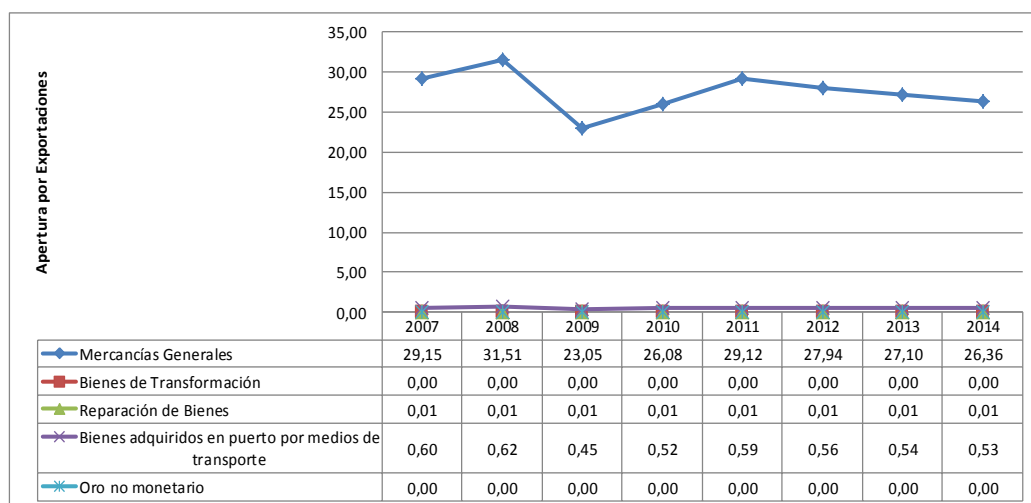

Fuente: BCE, 2015; Banco Mundial, 2015

Elaboración: Autora

En el Gráfico 29 se muestra que el rubro con mayor apertura ha sido el de mercancías generales. Entre el año 2007 y 2008, la apertura creció de 29,15 a 31,51; sin embargo, hay una caída en el año 2009 que puede estar dada por la crisis financiera mundial que hizo que las exportaciones disminuyan al haber menos demanda internacional. Para el año 2010, la apertura crece a 26,08 y en el 2011 llega al 27,94; nuevamente disminuye en el año 2012 y 13 siendo de 27,94 y 27,10, respectivamente; y, en 2014 llega al 26,36. Estos valores demuestran una política comercial proteccionista aplicada por el gobierno de Rafael Correa, la cual incluye cuotas a la importación, salvaguardias y altos impuestos a los productos importados para impulsar el consumo nacional y controlar el déficit en balanza de pagos.

Por otro lado, los rubros de oro no monetario y los bienes de transformación, al igual que en el periodo 2003-2006, no han mostrado exportaciones por lo cual la apertura es 0,00. En cuanto a la reparación de bienes, estos valores no han mostrado cambios, manteniendo una apertura constante de 0,01. Finalmente, los bienes adquiridos en puerto por medios de transporte han aumentado inicialmente su apertura, de 0,60 en 2007 a 0,62 en 2008. Sin embargo, disminuye en el año 2009 a 0,45 y aumenta nuevamente en el 2010 llegando a ser de 0,52 y 0,53 en 2014.

GRÁFICO 30:

ÍNDICE DE APERTURA POR IMPORTACIONES DE BIENES 2007-2014

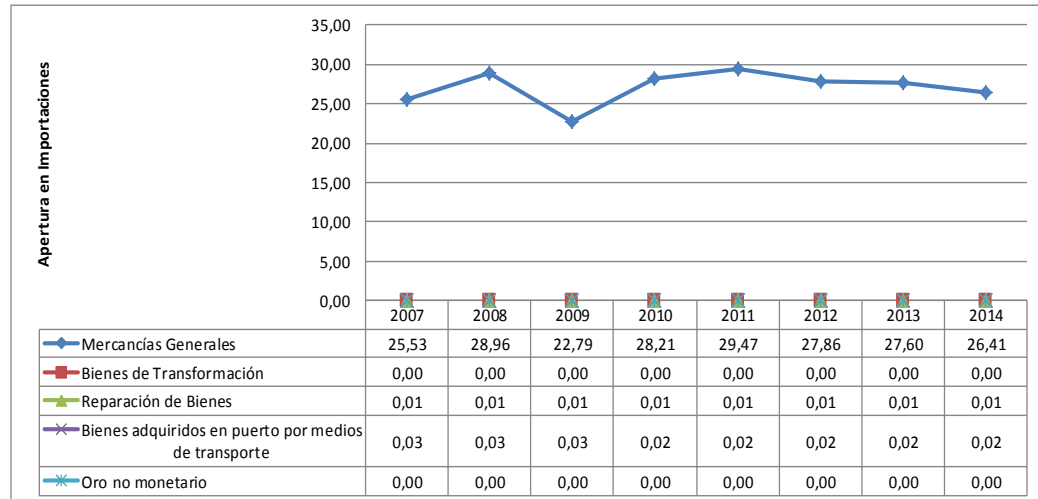

Fuente: BCE, 2015; Banco Mundial, 2015
Elaboración: Autora

La apertura por importaciones, como se muestra en el Gráfico 30, también es la más alta dentro de bienes, mostrando un aumento de 25,53 en 2007 a 28,96 en 2008; sin embargo, presenta una caída a 22,79 en 2009 que pudo ser causada por las salvaguardias que buscaban disminuir las importaciones y a las políticas proteccionistas aplicadas durante este periodo. Entre los años 2010 y 2011 la apertura aumento de 28,21 a 29,47, pero al aplicarse una política proteccionista disminuye hasta llegar al 26,41 en 2014. En cuanto a oro no monetario y bienes de transformación, la apertura es 0,00. La reparación de bienes, ha mantenido una apertura constante de 0,01 y la apertura en los bienes adquiridos en puerto ha disminuido a 0,02.

3.3.2 Apertura económica en Servicios

Para analizar la apertura económica dada en servicios entre los años 2007 a 2014, se realiza el mismo procedimiento para la medición de la apertura económica, para los servicios prestados y recibidos dentro de la cuenta corriente. Con datos del Banco Central del Ecuador y el Banco Mundial, se obtienen los siguientes resultados para el periodo establecido:

GRÁFICO 31:

ÍNDICE DE APERTURA POR EXPORTACIONES DE SERVICIOS 2007-2014

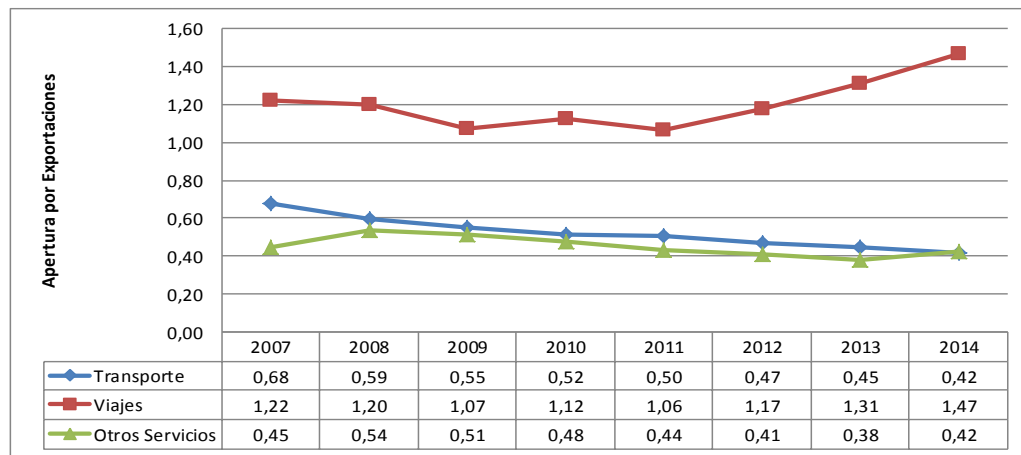

Fuente: BCE, 2015; Banco Mundial, 2015
 Elaboración: Autora

En el Gráfico 31, la apertura por exportaciones de servicios muestra que los servicios por viajes son los más altos. A pesar de las caídas en los años 2009 y 2011, a 1,07 y 1,06, respectivamente; la apertura por exportaciones de viajes ha crecido, incrementándose de 1,22 en 2007 a 1,47 en 2014. La razón principal de este crecimiento puede ser el impulso al turismo, a través de diferentes campañas que se han dado en este periodo además de la promoción en ferias internacionales. En cuanto a transporte, la apertura ha decrecido progresivamente de 0,68 a 0,42, que puede estar explicado por los esfuerzos para el cambio de la matriz productiva que buscaba impulsar que el país ofrezca servicios. Además, la apertura en otros servicios también ha disminuido de 0,45 a 0,42, disminuyendo los servicios informáticos, en telecomunicación y bancarios.

GRÁFICO 32:

ÍNDICE DE APERTURA POR IMPORTACIONES DE SERVICIOS 2007-2014

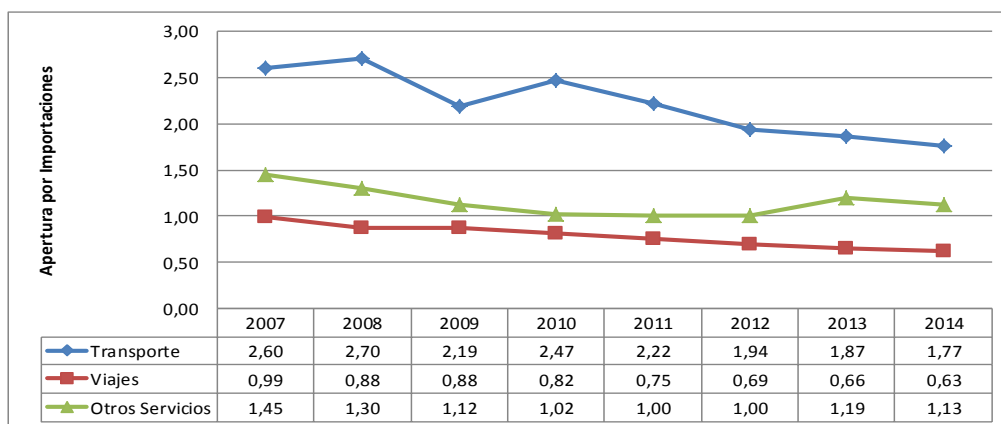

Fuente: BCE, 2015; Banco Mundial, 2015
 Elaboración: Autora

Como parte de la apertura por otras importaciones, de acuerdo al Gráfico 32, el transporte ha sido el rubro que ha tenido mayor apertura; sin embargo, ha disminuido desde el año 2007 de 2,60 a 1,12 en 2009 y 1,77 en 2014. Como se mencionó anteriormente, Ecuador no ofrece servicios de transporte así que tiene que importarlos. Las importaciones de servicios también pudieron verse afectadas por la política comercial proteccionista aplicada en este periodo, por la imposición de salvaguardias e impuestos a las importaciones. La apertura por viajes también ha disminuido de 0,99 en 2007 a 0,63 en 2014, esto implica menor gasto a nivel internacional.

Finalmente, en otros servicios que incluyen los de: comunicación, construcción, seguros, servicios financieros, gubernamentales, informáticos, gubernamentales y royalties (UCA, s.f.), se ha visto menor apertura en importaciones pasando a ser de 1,45 en 2007 a 1,13 en 2014. Cabe recalcar que la crisis mundial en el 2008 pudo afectar las importaciones de transporte y otros servicios, disminuyendo su apertura. Además, el cambio de matriz productiva ha impulsado al aumento de la prestación de servicios.

3.3.3 Apertura económica en Rentas y Transferencias

Para analizar la apertura económica dada en rentas y transferencias, se realiza el mismo procedimiento para la medición de la apertura económica. Con datos del Banco Central del Ecuador y el Banco Mundial, se obtienen los siguientes resultados para el periodo establecido:

GRÁFICO 33:

ÍNDICE DE APERTURA POR EXPORTACIONES DE RENTAS 2007-2014

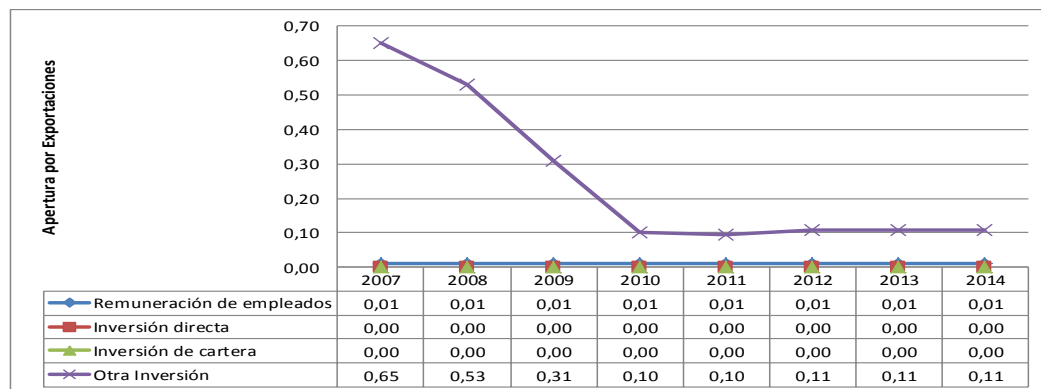

Fuente: BCE, 2015; Banco Mundial, 2015
Elaboración: Autora

En el Gráfico 33, podemos observar que dentro de la apertura por exportaciones de rentas, el valor que más sobresale es el de otras inversiones. Este valor tuvo una caída considerable entre el año 2007 de 0,65 a 0,10 en el 2010; a partir de este año, se observa que se ha mantenido constante con 0,11. Los valores de apertura en inversión directa y de cartera, son 0,00 porque no ha habido exportaciones de inversión directa hacia el exterior. En último lugar, la remuneración de los empleados se ha mantenido constante entre los años 2007 y 2014 siendo de 0,01. Ecuador no es un país que invierte a nivel internacional, por el contrario, busca recibir inversiones en diferentes sectores como: las telecomunicaciones, minería, comercio, entre otros.

GRÁFICO 34:

ÍNDICE DE APERTURA POR IMPORTACIONES DE RENTAS 2007-2014

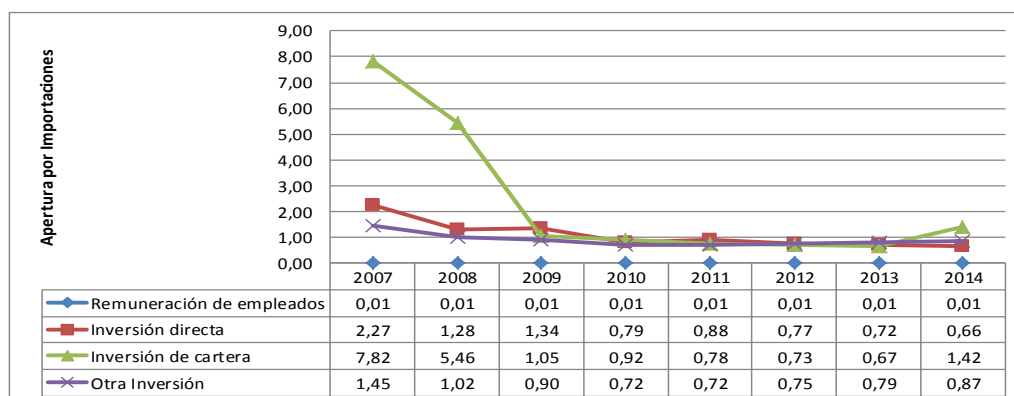

Fuente: BCE, 2015; Banco Mundial, 2015
Elaboración: Autora

Como se observa en el Gráfico 34, la apertura por importaciones también ha mostrado una caída considerable en sus valores. La inversión directa ha bajado de 2,27 en 2007 a 0,66 en 2014, mientras que la inversión de cartera ha decrecido de 7,82 en 2007 a 1,42 en 2014. Estos valores demuestran que el clima para invertir en el país no es favorable y que no hay incentivos a la inversión. Los valores de otras inversiones también han disminuido de 1,45 en 2007 a 0,87 en 2014. La remuneración de los empleados se ha mantenido constante en 0,01, mostrando que no ha habido una mayor apertura en este rubro.

GRÁFICO 35:

ÍNDICE DE APERTURA POR EXPORTACIONES DE TRANSFERENCIAS 2007-2014

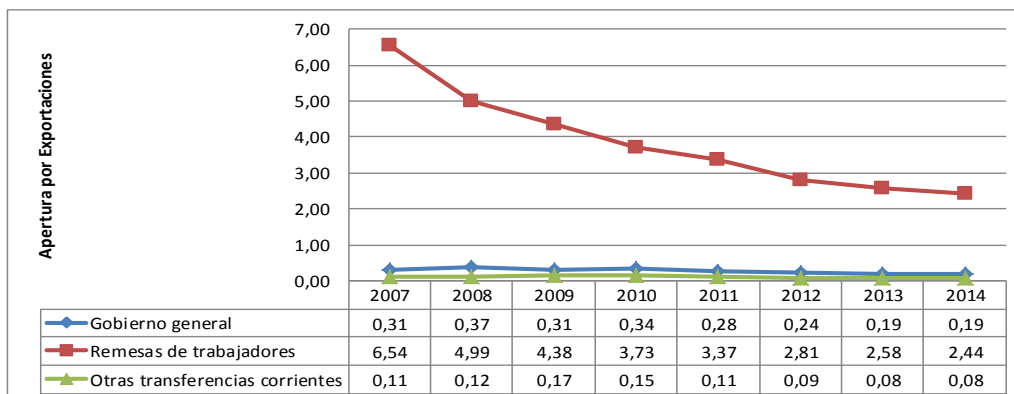

Fuente: BCE, 2015; Banco Mundial, 2015
Elaboración: Autora

Como lo demuestra el Gráfico 35, la apertura en exportaciones de transferencias también ha experimentado una disminución general. La apertura en exportación de remesas de trabajadores ha bajado de 6,54 en 2007 a 2,44 en 2014; a pesar que en este periodo, empezaron a enviarse remesas a países como Colombia y Cuba. En cuanto a las transferencias del gobierno general, también han disminuido su apertura, pasando de 0,31 a 0,19. Además, las otras transferencias corrientes que incluyen: transferencias en efectivo, especies, asistencia técnica, entre otros (UCA, s.f.), han disminuido de 0,11 a 0,08. Inclusive la asistencia técnica ha disminuido en este periodo por el proteccionismo aplicado.

GRÁFICO 36:

ÍNDICE DE APERTURA POR IMPORTACIONES DE TRANSFERENCIAS
2007-2014

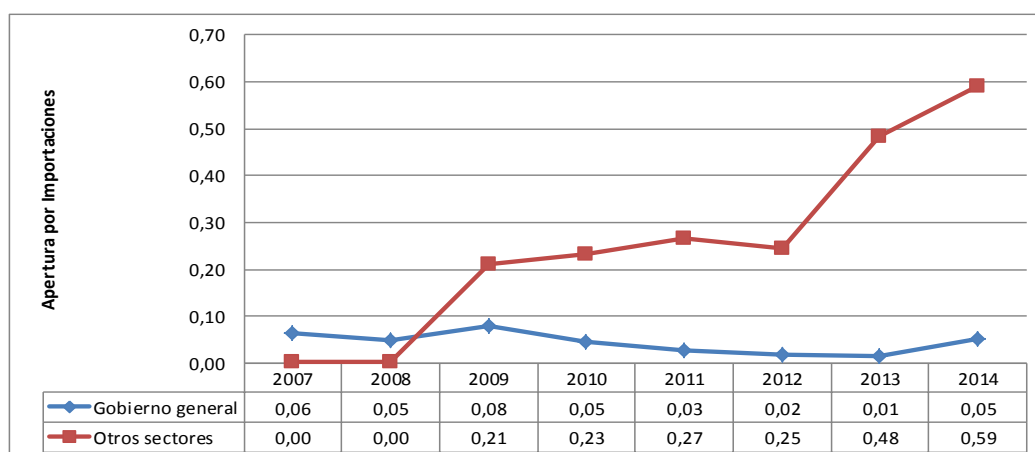

Fuente: BCE, 2015; Banco Mundial, 2015
Elaboración: Autora

Finalmente, la apertura por importaciones demuestra que ha habido un aumento en transferencias de otros sectores, que incluyen las remesas de los trabajadores. Entre los años 2007 y 2008, fueron de 0,00, sin embargo, a partir de este momento, se experimenta un crecimiento hasta llegar a ser de 0,59 en el año 2014. Las remesas siempre son un rubro bien recibido en la cuenta corriente, por lo tanto, las políticas proteccionistas no han influido significativamente en este tema. Las transferencias del gobierno central han visto una fluctuación, creciendo entre los años 2007 y 2009 con una apertura

de 0,06 a 0,08, respectivamente. A pesar de ello, entre el 2010 al 2013 ha caído de 0,05 a 0,01 y para el año 2014, llegó a ser de 0,05.

Como se pudo observar en el desarrollo de este capítulo, el objetivo específico “Examinar la incidencia de las políticas comerciales en el grado de apertura de la economía.” ha sido cumplido, al haber analizado dentro del periodo 2003-2014. Entre los años 2003 y 2006, la política comercial aperturista aplicada por los gobiernos de Lucio Gutiérrez y Alfredo Palacio, hizo que se muestre apertura en la economía, principalmente demostrados en la cuenta corriente. Por otro lado, entre los años 2007 y 2014, la política comercial proteccionista causó una disminución en la apertura de la economía, de igual manera demostrada en la cuenta corriente.

La apertura económica entre los años 2003 y 2006 ha tendido al alza. Esto está demostrado por los cálculos hechos, en los cuales, la apertura económica tanto en exportación como en importación de bienes, principalmente en mercancías generales, han aumentado en este periodo. En cuanto a servicios, la apertura por importaciones de transporte y las exportaciones en otros servicios han presentado apertura en este periodo; en rentas, la apertura en exportaciones ha sido enfocada en otras inversiones, pero la apertura en importaciones ha sido en inversiones directas, de cartera y otras inversiones. Finalmente en transferencias, la apertura en exportaciones de remesas de trabajadores y de importaciones en otros sectores, han crecido. Estos resultados demuestran que las políticas comerciales aperturistas han influido dentro de la cuenta corriente para que la apertura económica crezca.

La apertura económica entre los años 2007 y 2014 ha tendido a la baja. Esto lo podemos observar tras los cálculos hechos, en los cuales se demuestra que la apertura económica, tanto en exportaciones como en importaciones de bienes, principalmente en mercancías generales, ha disminuido en este periodo. Los servicios por su lado, en apertura de exportaciones han crecido, mientras que en apertura por importaciones de transporte han disminuido.

Las rentas, en apertura por exportaciones de otras inversiones han disminuido, mientras que por importaciones las de cartera, directas y otras

inversiones se han mostrado a la baja. Para concluir, la apertura en transferencias, tanto en exportaciones de remesas de trabajadores, como en importaciones de otros sectores han disminuido. Los resultados demuestran que las políticas comerciales proteccionistas aplicadas, han influido dentro de la cuenta corriente para que la apertura económica disminuya.

X. ANÁLISIS

El objetivo general de esta investigación ha sido de analizar las políticas comerciales aplicadas en el Ecuador durante el periodo 2003 - 2014 y la incidencia de éstas en la apertura económica, la estructura y dinámica de la cuenta corriente. Al haber tenido dentro de este periodo dos tipos de políticas comerciales contrapuestas: aperturista y proteccionista, ha conducido analizar los antecedentes sociales, políticos y económicos del Ecuador entre los años 1998 a 2014, junto con las políticas comerciales aperturistas y proteccionistas aplicadas y sus componentes; además la estructura y dinámica de la cuenta corriente del Ecuador en bienes, servicios, rentas y transferencias y cómo las políticas comerciales aplicadas han influido dentro del grado de apertura económica tanto en la cuenta corriente como en cada uno de sus componentes.

La situación del país ha mejorado en: salud, educación, empleo y la desigualdad social se ha reducido. Esta mejora ha sido posible gracias a los esfuerzos del gobierno de Rafael Correa y su política de gasto público con inversión en los sectores vulnerables de la población. Hacia el año 2014, se ha buscado disminuir la desigualdad social y ésta ha sido posible gracias al enfoque establecido en la Constitución del año 2008 y al presupuesto encaminado a los múltiples programas establecidos.

Por otro lado, la situación económica del Ecuador desde el año 2003 a 2014 ha mejorado y esto se expresa principalmente en las mejoras en el nivel social de la población. La política fiscal de gasto y la política monetaria, aunque limitada, han hecho que el país afronte rápidamente la crisis financiera mundial del año 2008 y que se dé un mayor porcentaje de inversión en educación, vivienda y obras públicas (carreteras y transporte). Gracias a ello, podemos notar una disminución en la inflación de 6,07% a 3,67%. Para sostener el elevado gasto, el gobierno ha optado por acceder a préstamos del Banco Mundial y de China, a pesar que ha disfrutado de un elevado precio del petróleo.

En el ámbito político, desde el año 1997 se han vivido tres diferentes etapas en el Ecuador: la inestabilidad política, la crisis de los partidos políticos y finalmente la estabilidad política. Los diferentes presidentes han sido destituidos por razones como el alza de precios, la corrupción y el descontento social. Entre ellos se encuentran los presidentes Abdalá Bucaram, Jamil Mahuad y Lucio Gutiérrez, quienes tenían ideales de cambio, pero mantuvieron una política neo-liberalista. En el año 2007, con Rafael Correa, el Ecuador entra en una nueva fase con una política de gobierno de “izquierda”, y da estabilidad política al país, manteniéndose en el poder hasta el año 2014.

Para dar inicio al análisis de la política comercial, se debe mencionar que es un instrumento de política económica que determina las relaciones de un país con otro; dentro de ella están las políticas aperturistas y proteccionistas, que dependen de cada gobierno y crean ventajas y desventajas para el mismo. En Ecuador, entre los años 2006 y 2014, se han aplicado dos tipos de política comercial, la aperturista entre los años 2003 a 2006 y la proteccionista entre los años 2007 y 2014.

En la política comercial aperturista aplicada, las medidas específicas que se han utilizado han sido la no utilización de barreras arancelarias y las negociaciones para la firma de: 1) el Acuerdo de Alcance Parcial CAN – Mercosur; 2) Tratado de Libre Comercio con la Unión Europea; y, 3) el Tratado de Libre Comercio con Estados Unidos. En este periodo, se establecieron las directrices de la Comunidad Andina para el arancel externo común; además, los aranceles ad-valorem no superaban el 11,4% siendo los más altos, enfocados en los sectores susceptibles. El régimen especial daba ventajas de disminución o supresiones en casos específicos. La política comercial aperturista hizo entonces que el país se integre regionalmente y a nivel internacional.

La política comercial entre los años 2007- 2014 ha sido proteccionista con tinte Keynesiano, al evidenciarse altos aranceles establecidos en el año 2007 y cuotas de importación para los productos como: autos, tecnología y cosméticos, cuyo arancel ad-valorem alcanzaba el 35%. Por otro lado, las relaciones con Estados Unidos se debilitaron tras la renuncia voluntaria al

ATPDA y la finalización de la ocupación de la base de Manta. Las relaciones con organismos internacionales como el FMI también se debilitaron por rehusarse el país al pago de la deuda externa. A pesar de todo esto, se negoció el ingreso del Ecuador al Acuerdo Multipartes con la Unión Europea, dado que la no firma del acuerdo y el término de las preferencias del SGP+ hubieran representado grandes pérdidas para pequeñas y medianas empresas.

La cuenta corriente es parte de la balanza de pagos, e indica las transacciones de bienes, servicios, rentas y transferencias que tiene un país con el resto del mundo, y está dividida en: bienes, servicios, rentas y transferencias. Los bienes, son los que más peso tienen dentro de la cuenta corriente del Ecuador dada su estructura productiva exportadora de bienes primarios y es el que determina si la cuenta corriente será deficitaria o superavitaria. Estos incluyen todo el intercambio comercial de productos entre el Ecuador y otros países, distribuido en: mercancías generales, bienes de transformación, reparación de bienes, bienes adquiridos en puerto por medios de transporte y oro no monetario

Los servicios por otro lado, son definidos como los trabajos prestados por personas e instituciones que satisfacen una determinada necesidad, por un precio que se rige por las leyes de oferta y demanda, y se dividen de acuerdo a aquellos que los ofrecen y aquellos que se reciben. Se incluyen los servicios que se prestaron y que se recibieron de: viajes, transporte y otros servicios.

Las rentas son todos los ingresos que se perciben por concepto de sueldos, salarios, arriendos de bienes muebles, royalties y arriendo de propiedad intelectual generalmente en el periodo de un año. Las rentas incluyen los los ingresos y gastos de los rubros de remuneración de los empleados, inversión directa, inversión de cartera y otras inversiones.

Las transferencias, son contribuciones para ser utilizadas por el país receptor en el ámbito social, o en el ámbito económico, para hacer que la producción de un bien reduzca su costo. Las transferencias incluyen los valores de exportaciones del gobierno general, las remesas de trabajadores y otras transferencias corrientes; mientras que las importaciones de transferencias

únicamente las del gobierno general y otros sectores; dentro de ésta última se incluyen las remesas de los trabajadores en el exterior.

La dinámica de la cuenta corriente general ecuatoriana entre los años 1998 y 2002 demuestra valores superavitarios, en el año 1998, se presentaba un superávit de 1.465.900 miles USD que aumentó a 4.581.700 miles USD en el año 2000, esto puede estar dado porque el tipo de cambio del Ecuador se mostraba competitivo a nivel internacional; por lo tanto, las exportaciones crecieron. A partir del año 2000, hay una tendencia descendente que puede estar explicada por la dolarización en el país que tuvo repercusiones, haciendo que los productos tengan mayor valor a nivel internacional; es así, como el superávit bajo hasta llegar a 3.148.500 miles USD en 2001 y 2.706.500 miles USD en el 2002.

En cuanto a sus componentes, la dinámica de la cuenta corriente ha variado entre los años 1998 y 2002. El valor que más se ha visto afectado es el de bienes, cuyo déficit se transformó en superávit en el año 2000 con un valor de 1.399.300 miles USD, dada la devaluación del sucre, que hizo que el precio de los productos ecuatorianos a nivel internacional sean atractivos y que las exportaciones aumenten. Sin embargo, dada la dolarización, se pasa a un déficit de -997.700 miles USD, al adquirir al dólar como moneda, ya no fue posible la utilización de política monetaria y los precios de los productos de exportación aumentaron. Los demás valores de la cuenta corriente ecuatoriana entre los años 1998 a 2002 son positivos: los servicios aumentaron el superávit de la balanza de pagos a 747.700 miles USD en 2002 esto demuestra que este rubro no se vio afectado directamente por la crisis de la dolarización. Las rentas también aumentan el superávit a 1.304.800 miles USD en 2002, dado el aumento de las remesas. Finalmente, las transferencias aumentan el superávit a 1.661.900 miles USD en 2002 gracias a un aumento de otras inversiones.

La dinámica de la cuenta corriente general ecuatoriana entre los años 2003 y 2006 fue inicialmente deficitaria aumentando de -386.848 miles USD a -479.182 miles USD en 2004. Esto puede estar explicado por una ligera caída de las exportaciones dadas a pesar del aumento del precio del petróleo y la

depreciación del dólar; sin embargo, el precio de los commodities a nivel internacional en productos como el cacao hicieron que disminuya la demanda internacional. A partir del 2004, hay una tendencia ascendente, con un superávit en 2005 de 474.489 miles USD; por otro lado, en el año 2006 este superávit alcanzó los 1.739.066 miles USD, que se explica por un aumento en los rubros de bienes y servicios dado por la recuperación económica y la mejora de las relaciones comerciales con otros países, por las políticas comerciales neoliberales aperturistas que se manejó.

La dinámica de los componentes de la cuenta corriente del Ecuador durante este periodo ha variado. El rubro que más crecimiento presenta con un superávit 3.103.865 miles USD en el año 2006, es el de transferencias, éste está explicado por mayores ingresos por recepción de remesas además de mayores ingresos por concepto de ayuda internacional. Los bienes tienen un crecimiento en el superávit en la balanza comercial de 1.768.405 miles USD en 2006, dada la política comercial aperturista que contribuyó para que las exportaciones crezcan, además, del aumento de las exportaciones petroleras en un 3,5%. El rubro de servicios, tiene un déficit de 1.304.739 miles USD en 2006, dado el aumento de servicios dado su sistema productivo. Las rentas también han evidenciado caída, con un mayor déficit de -1.828.465 miles USD en el año 2006.

Por otro lado, la dinámica de la cuenta corriente entre el 2007 al 2014, presenta un déficit. En los años 2007 y 2008, se presenta un superávit de 1.766.826 miles USD, pero hay una caída pasando a un déficit de -1.586.169 miles USD en 2010, que puede estar dado por la crisis financiera mundial del año 2008 que empezó a afectar al país desde el año 2009. Para el año 2011 y 2012, el déficit disminuye gracias a las medidas para disminuirlo, como las salvaguardias en el marco de las políticas proteccionistas aplicadas durante este periodo.

En cuanto a sus componentes, en el periodo 2007 a 2014, el rubro más alto que presenta valores positivos, es el de transferencias, que disminuye a 2.364.107 miles USD en el año 2014. A partir del año 2006, disminuyen las remesas enviadas desde el exterior, sobretodo en el año 2010, en el que se

empieza a evidenciar la pérdida de trabajos por la crisis financiera mundial que afectó al dinamismo de las economías receptoras de migrantes ecuatorianos. En cuanto a bienes, la balanza presenta una caída considerable en el año 2010, pasando a tener un déficit de -1.503.982 miles USD a causa de la crisis financiera internacional. A pesar de ello, los ingresos petroleros aumentaron tres veces más que en el periodo anterior, gracias al elevado precio que fue en promedio de USD 74.

Los servicios dentro de este periodo han tenido una balanza deficitaria alcanzando -1.221.844 miles USD en 2014. A pesar que en este periodo se establecieron las pautas para el cambio de la matriz productiva, podemos evidenciar que dentro de la balanza por cuenta corriente no se ha presentado resultados que indiquen un verdadero cambio en el aparato productivo. Por otro lado, a pesar la inversión en campañas de promoción de turismo, el ingreso por viajes no supera la importación de otros servicios. En el monto de rentas, también hay déficit, que alcanza - 1.575.004 miles USD en el año 2014, las inversiones han estado enfocadas en ámbitos como: la construcción, comercio, minería y manufacturas; y, los principales destinos han sido: Estados Unidos, siendo uno de los principales socios comerciales; y, China, con la creciente mejora de relaciones comerciales y préstamos dados al Ecuador.

La política comercial aplicada entre los años 2003-2006 ha tenido componentes aperturistas; es decir, que las medidas han estado encaminadas a un libre comercio entre los países socios. Esto queda demostrado a través de los acercamientos que tuvo el gobierno del Ecuador, durante los mandatos de Lucio Gutiérrez y Alfredo Palacios, con países como Estados Unidos y los bloques de la Unión Europea y Mercosur. Como se analizó previamente, dentro de la cuenta corriente del Ecuador, uno de los rubros más influyentes es el de exportaciones e importaciones de bienes, dado el aparato productivo del país, pudimos observar que este ha tenido un crecimiento dentro del primer periodo.

El componente de bienes, en el marco de una política comercial aperturista se ha visto beneficiado por los tratados que se han firmado, que han aumentado la exportación de productos hacia diferentes países, principalmente Estados Unidos, con un 40% del total de las exportaciones. Esto puede estar

explicado por las preferencias de los consumidores que prefieren productos saludables como frutas importadas de Ecuador. Las importaciones también crecieron y esto demuestra que en ambos periodos aumentaron a pesar de las trabas al comercio que se impusieron como las salvaguardias.

La política comercial en servicios entre los años 2003 a 2006 no tuvo mayores programas de impulso; por el contrario, entre los años 2007 a 2014, se dieron varios programas para impulsar la apertura en servicios principalmente en el componente de viajes, a través de campañas de promoción del país a través de ferias y AllYouNeedisEcuador que aumentó la cantidad de turistas que llegaron al país con un total de 1,5 millones. Por otro lado, a pesar de los esfuerzos por dar un cambio a la matriz productiva, el Ecuador siempre ha sido conocido como un país exportador de productos primarios e importador de bienes y servicios con elevado valor agregado, por lo que no se ha dado resultados dentro de este periodo.

La política comercial ha tenido incidencia positiva entre los años 2003 y 2006 y negativa entre los años 2007 a 2014, en los rubros de rentas y transferencias. En cuanto a las rentas, sobre todo de inversiones, en los últimos años se ha dado una política proteccionista, que desestimula las inversiones extranjeras por las múltiples trabas establecidas. Por el contrario, en cuanto a transferencias, aunque las políticas comerciales no han sido específicas en este tema, las políticas económicas del país han hecho que las remesas de los trabajadores sean uno de los rubros más notables.

Entre los años 2003 y 2006, la política comercial aperturista aplicada por los gobiernos de Lucio Gutiérrez y Alfredo Palacio, hizo que se muestre apertura en la economía, principalmente demostrados en la cuenta corriente. Por otro lado, entre los años 2007 y 2014, la política comercial proteccionista causó una disminución en la apertura de la economía, de igual manera demostrada en la cuenta corriente.

La apertura económica entre los años 2003 y 2006 ha tendido al alza. Esto está demostrado por los cálculos hechos, en los cuales la apertura económica, tanto en exportación como en importación de bienes,

principalmente en mercancías generales, han aumentado en este periodo. En cuanto a servicios, la apertura por importaciones de transporte y las exportaciones en otros servicios han presentado apertura en este periodo; en rentas, la apertura en exportaciones ha sido enfocada en otras inversiones, pero la apertura en importaciones ha sido en inversiones directas, de cartera y otras inversiones en los diferentes sectores. Finalmente en transferencias, la apertura en exportaciones de remesas de trabajadores y de importaciones en otros sectores, han crecido. Estos resultados demuestran que las políticas comerciales aperturistas han influido dentro de la cuenta corriente para que la apertura económica crezca.

La apertura económica entre los años 2007 y 2014 ha tendido a la baja. Esto lo podemos observar tras los cálculos hechos, en los cuales se demuestra que la apertura económica, tanto en exportaciones como en importaciones de bienes, principalmente en mercancías generales, ha disminuido en este periodo. Los servicios por su lado, en apertura de exportaciones han crecido, mientras que en apertura por importaciones de transporte han disminuido. Las rentas, en apertura por exportaciones de otras inversiones han disminuido, mientras que por importaciones las de cartera, directas y otras inversiones se han mostrado a la baja. Para concluir, la apertura en transferencias, tanto en exportaciones de remesas de trabajadores, como en importaciones de otros sectores han disminuido. Los resultados demuestran que las políticas comerciales proteccionistas aplicadas, han influido dentro de la cuenta corriente para que la apertura económica disminuya.

XI. CONCLUSIONES

Una vez realizado el presente trabajo, se puede inferir que la hipótesis “Las Políticas Comerciales aplicadas en el Ecuador durante los periodos 2003-2006 y 2007-2014 determinarían un grado diferente de apertura económica del país y por ende la dinámica de la cuenta corriente; sin embargo, ninguna de dichas políticas trastocarían la estructura de la oferta exportable de bienes, servicios, rentas y transferencias” se cumple totalmente.

- Las políticas comerciales aplicadas entre el año 2003 a 2006, durante los gobiernos de Lucio Gutiérrez y Alfredo Palacio, han sido aperturistas tras las medidas neoliberales utilizadas en este periodo. Las políticas comerciales aplicadas entre el año 2007 a 2014 durante el gobierno de Rafael Correa han sido proteccionistas tras las medidas keynesianas aplicadas.
- La cuenta corriente del Ecuador entre los años 2003 a 2006 tanto en bienes, servicios, rentas y transferencias ha sido mayormente superavitaria. Al contrario, entre los años 2007 a 2014 se ha presentado déficit en la cuenta corriente general y sus componentes por la influencia del sector externo y las políticas proteccionistas.
- La cuenta corriente del Ecuador no ha presentado cambios en la estructura de bienes, ni en servicios, y rentas; lo que indica que a pesar de los esfuerzos realizados por Rafael Correa para el cambio de la matriz productiva no se ha presentado resultados que indiquen una verdadera transformación en el aparato productivo que haga que el país exporte bienes con valor agregado.
- Entre los años 2003 a 2006, las políticas comerciales neoliberales han causado una mayor apertura en la cuenta corriente y sus componentes. Durante el periodo 2007 a 2014, dadas las políticas comerciales proteccionistas se ha apuntado a una menor apertura en bienes primarios, y un ligero aumento en servicios.
- La situación general del Ecuador ha mejorado desde el año 2003 a 2014, dada la estabilidad política y el marcado tinte social establecido en la Constitución

del año 2008, además del elevado gasto público que ayudó a una mejora social.

XII. RECOMENDACIONES

- La utilización de políticas comerciales aperturistas se ha mostrado beneficiosa para el país a diferencia del uso de políticas comerciales proteccionistas. De esta manera, se recomienda considerar la implementación de políticas comerciales aperturistas que busquen mejorar las relaciones comerciales del Ecuador con sus socios y obtener así beneficios y preferencias arancelarias para productos ecuatorianos y de esta manera aumentar las exportaciones.
- Dado el déficit en la cuenta corriente entre los años 2007 a 2014, se recomienda disminuir el gasto público y buscar depender en menos medida del rubro de las remesas, puesto que depende fuertemente de la situación de los países receptores de migrantes.
- Se debe poner mayor énfasis en el cambio de la matriz productiva para que Ecuador deje de ser un país exportador de productos primarios y dependiente de los precios internacionales de los commodities. Con esto se llegará a ofrecer productos con valor agregado y expandir su oferta de servicios cambiando la estructura de la cuenta corriente de bienes, servicios y rentas.
- Para lograr una mayor competencia a nivel internacional y dar paso a la apertura económica, se recomienda crear mayores programas de incentivo de pequeñas y medianas empresas a través de mecanismos tales como la importación sin impuestos de materias primas y maquinaria para la fabricación de productos que tengan un menor precio.
- Se recomienda mantener la estabilidad política en el país respetando la Constitución del año 2008, además de la aplicación de una política fiscal expansiva que incluya una reducción de impuestos en productos tienen demanda inelástica con la intención de mejorar el nivel social de las personas y aumentar su capacidad de compra para dinamizar la economía.

XIII. LISTA DE REFERENCIAS

Tesis

Benavides, G. (2013). *Impacto de la aplicación de salvaguardias arancelarias en el flujo Comercial Ecuador - Colombia – Análisis del periodo 2009 – 2011*. (Facultad de Economía, PUCE, Quito). Recuperado de: <http://repositorio.puce.edu.ec/bitstream/handle/22000/6113/T-PUCE-6350.pdf?sequence=1>

Cañar, J. (2010). *Análisis sobre Libre Comercio, Proteccionismo y Evaluación para una eficiente Complementariedad Comercial para el Ecuador*. (Ciencias Economicas y Financieras EPN, Quito). Recuperado de: <http://bibdigital.epn.edu.ec/bitstream/15000/2333/1/CD-3082.pdf>

Cobo, A. (2008). *Las Relaciones Comerciales de la Comunidad Andina De Naciones: estudio específico de la Negociación del Acuerdo De Asociación con la Unión Europea en el Ámbito Comercial* (Facultad de Derecho Universidad de Barcelona, Barcelona). Recuperado de: <http://www.ceibcn.com/jdownloads/andina.pdf>

Material de clase

Sotomayor, D. (2014). *Gestión del Comercio Exterior*. [Material de Clase]. Gestión del Comercio Exterior, PUCE, Quito, Ecuador

Libros

Muñoz, F. (2014). *Balance Crítico del Gobierno de Rafael Correa*. Recuperado de: <http://montecristivive.com/wp-content/uploads/2015/08/BALANCE-CR%C3%8DTICO-DEL-GOBIERNO-DE-RAFAEL-CORREA.pdf>

IMF. (1994). *Manual de Balanza de Pagos*. Recuperado de: <https://www.imf.org/external/np/sta/bop/BOPman.pdf>

Web

Acuerdos Comerciales del Perú. (2011). *Tratado de Libre Comercio Perú-Panamá*. Recuperado de: http://www.acuerdoscomerciales.gob.pe/index.php?option=com_content&view=article&id=48%3Alo-que-debemos-saber-de-los-tlc&catid=44%3Alo-que-debemos-saber-de-los-tlc&Itemid=136

Actividades Economicas. (2012). *Bienes y servicios*. Recuperado de: <http://www.actividadeseconomicas.org/2012/06/bienes-y-servicios.html>

- ALADI. (s.f.). *AAP.CE N° 59*. Recuperado de:
<http://www.aladi.org/nsfaladi/textacdos.nsf/5e800d33de11b31203256a65006bcdd4/e2a6ae6c53e2178703256f70005665a5?OpenDocument>
- ALHIM. (2004). *La migración de argentinos y ecuatorianos a España*. Recuperado de: <https://alhim.revues.org/399>
- AllYouNeedisEcuador.Travel. (2015). *Campaña All You Need Is Ecuador aporta al crecimiento del turismo en Ecuador*. Recuperado de:
<http://trade.allyouneedisecuador.travel/es/noticias/81-campana-all-you-need-is-ecuador-aporta-al-crecimiento-del-turismo-en-ecuador>
- Amalavida.tv. (2014). *Ecuador Inversiones Turísticas*. Recuperado de:
<http://www.amalavida.tv/novedades/ecuador-inversiones-turisticas-wwwinvestecuadortravel>
- Andrango, J. (s.f.). *Crisis de Partidos Políticos: la constante en la democracia ecuatoriana*. Recuperado de:
http://www.usfq.edu.ec/publicaciones/eloutsider/Documents/revistas/eloutsider001/_eloutsider005.pdf
- Andres. (2014). *¿Cómo es la sede de Unasur edificada en Ecuador?*. Recuperado de: <http://www.andes.info.ec/es/noticias/es-sede-unasur-edificada-ecuador.html>
- Andes. (2014). *Cinco mesas de negociaciones intercambian posiciones para definir acuerdo entre Ecuador y la Unión Europea*. Recuperado de:
<http://www.andes.info.ec/es/noticias/cinco-mesas-negociaciones-intercambian-posiciones-definir-acuerdo-entre-ecuador-union>
- Andres. (2014). *Ecuador busca incrementar exportaciones no petroleras a EE.UU.* Recuperado de: <http://www.andes.info.ec/es/noticias/ecuador-busca-incrementar-exportaciones-no-petroleras-eeuu.html>
- Banco Central Colombia. (2013). *¿Qué es la balanza de pagos?*. Recuperado de: <http://www.banrep.gov.co/es/contenidos/page/qu-balanza-pagos>
- Banco Mundial. (2015). *Desempleo, total*. Recuperado de:
<http://datos.bancomundial.org/indicador/SL.UEM.TOTL.ZS?page=2>
- Banco Mundial. (2015). *Índice de Gini*. Recuperado de:
<http://datos.bancomundial.org/indicador/SI.POV.GINI>
- Banco Mundial. (2015). *Esperanza de vida al nacer (años)*. Recuperado de:
<http://datos.bancomundial.org/indicador/SP.DYN.LE00.IN?page=2>
- Banco Mundial. (2015). *Ecuador: panorama general*. Recuperado de:
<http://www.bancomundial.org/es/country/ecuador/overview>
- Banco de la República. (s.f.). *Política Económica*. Recuperado de:
http://www.banrepcultural.org/blaavirtual/ayudadetareas/economia/politica_economica
- Banco de la República. (s.f.). *Política Fiscal*. Recuperado de:
http://www.banrepcultural.org/blaavirtual/ayudadetareas/economia/politica_fiscal

- Banco de la República. (2015). *Apertura Económica*. Recuperado de:
<http://www.banrepcultural.org/blaavirtual/ayudadetareas/economia/apertura-economica>
- Barcelona Centre for International Affaris. (2001). *Jamil Mahuad Witt*.
Recuperado de:
http://www.cidob.org/biografias_lideres_politicos/america_del_sur/ecuador/jamil_mahuad_witt
- Barcelona Centre for International Affaris. (2009). *Abdalá Bucaram Ortiz*.
Recuperado de:
http://www.cidob.org/biografias_lideres_politicos/america_del_sur/ecuador/abdala_bucaram_ortiz
- Barcelona Centre for International Affaris. (2013). *Lucio Gutiérrez Borbúa*.
Recuperado de:
http://www.cidob.org/biografias_lideres_politicos/america_del_sur/ecuador/lucio_gutierrez_borbua#3
- BBC. (2014). *Rafael Correa: ¿el fin de la revolución económica en Ecuador?*.
Recuperado de:
http://www.bbc.com/mundo/noticias/2014/07/140708_economia_ecuador_viraje_economico_correa_vp
- BCCR. (2014). *Política Cambiaria*. Recuperado de:
http://www.bccr.fi.cr/politica_cambiaria/
- BCE. (2000). *Notas metodológicas de la balanza de pagos del Ecuador*.
Recuperado de:
<http://contenido.bce.fin.ec/documentos/Estadisticas/SectorExterno/BalanzaPagos/metodologia.pdf>
- BCE. (2003). *Información Estadística Mensual No. 1822 Diciembre 2003*.
Recuperado de:
<http://contenido.bce.fin.ec/home1/estadisticas/bolmensual/IEMensual.jsp>
- BCE. (2006). *Ecuador: Evolución de la Balanza Comercial*. Recuperada de:
<http://contenido.bce.fin.ec/documentos/Estadisticas/SectorExterno/BalanzaPagos/balanzaComercial/ebc200612.pdf>
- BCE. (2015). *Inflación*. Recuperado de:
<http://www.bce.fin.ec/index.php/component/k2/item/754>
- BCE. (2015). *Deuda como % del PIB*. Recuperado de:
<http://www.bce.fin.ec/index.php/component/k2/item/754>
- BCE. (2015). *Boletín Trimestral de la Balanza de Pagos del Ecuador*.
Recuperado de:
<http://contenido.bce.fin.ec/documentos/Estadisticas/SectorExterno/BalanzaPagos/indice.htm>
- BCE. (2015). *Boletín Anuario Nro. 37*. Recuperado de:
<http://www.bce.fin.ec/index.php/component/k2/item/327-ver-bolet%C3%ADn-anuario-por-a%C3%B1os>

- BCE. (2015). *Boletín 1967: Enero 2016*. Recuperado de:
<http://contenido.bce.fin.ec/home1/estadisticas/bolmensual/IEMensual.jsp>
- BCH. (2008). *Marco Descriptivo Política Cambiaria*. Recuperado de:
http://www.bch.hn/introduccion_pol_cam.php
- BCU. (2010). *Una Política Monetaria orientada a la estabilidad*. Recuperado de:
<http://www.bcu.gub.uy/politica-economica-y-mercados/Paginas/default.aspx>
- BSP. (2013). *SELECTED PHILIPPINE ECONOMIC INDICATORS*. Recuperado de: <http://www.bsp.gov.ph/statistics/spei/glossary.pdf>
- Bugallo, C. (2013). *¿POR QUÉ EL EURO?*. Recuperado de:
<http://www.espacio-publico.com/wp-content/uploads/2013/12/424-Pol%C3%ADtica%20cambiaria.pdf>
- CAIC. (2008). *Informe Final Resumen Ejecutivo*. Recuperado de:
http://www.auditoriadeuda.org.ec/index.php?option=com_content&view=article&id=89&Itemid=55
- Calderon, G. (2013). *Ecuador y la inversión extranjera directa*. Recuperado de:
<http://www.libremente.org/ecuador-y-la-inversion-extranjera-directa/>
- Catedu. (2009). *Política fiscal expansiva y restrictiva*. Recuperado de: http://educativa.catedu.es/44700165/aula/archivos/repositorio/1000/1048/html/31_politica_fiscal_expansiva_y_restrictiva.html
- CCC. (2013). *La cesación de pagos de la deuda externa en Ecuador*. Recuperado de:
http://www.centrocultural.coop/revista/articulo/404/la_cesacion_de_pagos_de_la_deuda_externa_en_ecuador.html
- CEMLA. (2012). *Cuentas Institucionales y Balanza de Pagos*. Recuperado de:
<http://www.cemla.org/actividades/2012/2012-04-cuentas/2012-04-cuentas-24.pdf>
- CEPR. (2012). *La economía de Ecuador desde 2007*. Recuperado de:
<http://cepr.net/documents/publications/ecuador-espanol-2012-05.pdf>
- CIDOB. (2015). *Fabián Alarcón Rivera*. Recuperado de:
http://www.cidob.org/biografias_lideres_politicos/america_del_sur/ecuador/fabian_alarcon_rivera
- CIDOB. (2015). *Gustavo Noboa Bejarano*. Recuperado de:
http://www.cidob.org/biografias_lideres_politicos/america_del_sur/ecuador/gustavo_noboa_bejarano
- CIDOB. (2015). *Alfredo Palacio González*. Recuperado de:
http://www.cidob.org/biografias_lideres_politicos/america_del_sur/ecuador/alfredo_palacio_gonzalez
- CIESPAL. (s.f.). *"All you need is Ecuador", una original pero polémica campaña publicitaria*. Recuperado de:
<http://historico.ciespal.org/repositorioOlacom/index.php/108->

analisis/2764-all-you-need-is-ecuador-una-original-pero-polemica-campana-publicitaria

Clarín. (1997). *LA CRISIS EN ECUADOR: LA PRIMERA MUJER QUE OCUPA LA JEFATURA DE ESTADO ECUATORIANA*. Recuperado de: <http://edant.clarin.com/diario/1997/02/10/t-03001d.htm>

Comercio Exterior. (s.f.). *Antidumping*. Recuperado de: <http://www.comercio-exterior.es/es/action-diccionario.diccionario+idioma-223+l-a+p-681+pag-/Diccionario+de+comercio+exterior/antidumping.htm>

Comisión Europea. (2004). *El Sistema de Preferencias Generalizada*. Recuperado de: http://trade.ec.europa.eu/doclib/docs/2004/march/tradoc_116449.pdf

Comunidad Andina. (2011). *TRATADO CONSTITUTIVO DE LA UNIÓN DE NACIONES SURAMERICANAS**. Recuperado de: http://www.comunidadandina.org/unasur/tratado_constitutivo.htm

CPCE. (2004). *Cotización Dolar Libre - Año 2004*. Recuperado de: <http://www.cpcerionegro.org.ar/IP-dolar-2004.php#.V0udwXrujSY>

Cunéo, M. (2014). *La UE chantajeó a Ecuador para que firmara el TLC*. Recuperado de: <https://www.diagonalperiodico.net/global/24183-la-ue-chantajeo-ecuador-para-firmase-tlc.html>

De la Torre. (2010). *El gobierno de Rafael Correa: posneoliberalismo, confrontación con los movimientos sociales y democracia plebiscitaria*. Recuperado de: http://rephip.unr.edu.ar/bitstream/handle/2133/2068/de_La_Torre.pdf?sequence=1

Economía Random. (s.f.). *Neocolonialismo comercial: Ventajas y Desventajas de un Posible Acuerdo Comercial con la Unión Europea*. Recuperado de: <https://economiarandom.wordpress.com/tag/ventajas-y-desventajas-acuerdo-comercial-ecuador-union-europea/>

Economia.WS. (2016). *Bienes y servicios*. Recuperado de: <http://www.economia.ws/bienes-y-servicios.php>

Economicshelp. (2016). *Economic Goods – definition and examples*. Recuperado de: <http://www.economicshelp.org/blog/11226/concepts/economic-goods-definition-and-examples/>

Ecuadorinmediato. (2009). *Inversión extranjera en Ecuador se cuadruplicó en 2008*. Recuperado de: http://ecuadorinmediato.com/index.php?module=Noticias&func=news_ser_view&id=105329&umt=inversion_extranjera_en_ecuador_se_cuadruplico_en_2008

Eguez, A. (2001). *Las remesas de emigrantes en Ecuador tras la dolarización*. Recuperado de: <http://www.eumed.net/cursecon/ecolat/ec/Eguez-remesas-A.htm>

- El Comercio. (2011). *19 890 nuevas plazas de trabajo en el sector público durante el último año*. Recuperado de:
<http://www.elcomercio.com/actualidad/negocios/19-890-nuevas-plazas-de.html>
- El Comercio. (2015). *Siete datos claves sobre el desarrollo turístico de Ecuador*. Recuperado de:
<http://www.elcomercio.com/actualidad/ecuador-claves-desarrollo-turismo-economia.html>
- El País. (2005). *Evolución de los precios del petróleo desde 2004*. Recuperado de:
http://economia.elpais.com/economia/2005/12/12/actualidad/1134376374_850215.html
- El País. (2014). *Ecuador sumará 7.000 millones de dólares a su deuda con China*. Recuperado de:
http://economia.elpais.com/economia/2014/04/11/actualidad/1397232571_064840.html
- El País. (2014). *¿Unasur pierde el norte?*. Recuperado de:
http://elpais.com/elpais/2014/04/23/opinion/1398278994_215974.html
- El Tiempo. (2012). *Inversión en salud pública ha sido de USD 1.295 millones en equipos e infraestructura*. Recuperado de:
<http://www.eltiempo.com.ec/noticias-cuenca/90605-inversion-en-salud-publica-ha-sido-de-usd-1-295-millones-en-equipos-e-infraestructura/>
- El Universo. (2004). *BCE anunció la caída de las exportaciones de cacao ecuatoriano*. Recuperado de:
<http://www.eluniverso.com/2004/09/11/0001/9/58B35AA26E134EB4A8DC7E50A20E31D0.html>
- El Universo. (2012). *Comex impone cupos para importar carros y celulares*. Recuperado de: <http://www.eluniverso.com/2012/06/16/1/1356/comex-impone-cupos-importar-carros-celulares.html>
- El Universo. (2014). *Acuerdo Ecuador-Unión Europea, un giro a la política comercial*. Recuperado de:
<http://www.eluniverso.com/noticias/2014/07/27/nota/3281996/giro-politica-comercial>
- El Universo. (2014). *En 9 años las remesas que salen del país se triplicaron*. Recuperado de:
<http://www.eluniverso.com/noticias/2014/04/30/nota/2899546/9-anos-remesas-que-salen-pais-se-triplicaron>
- El Universo. (2015). *\$ 77.530 millones recibió Ecuador en 7 años por exportación petrolera*. Recuperado de:
<http://www.eluniverso.com/noticias/2015/01/05/nota/4399061/77530-millones-recibio-pais-7-anos-exportacion-petrolera>
- Embajada de Ecuador USA. (s.f). *LOGROS DEL GOBIERNO NACIONAL*. Recuperado de: <http://www.ecuador.org/blog/?p=657>

- Emol. (2014). *Ecuador lanza campaña de promoción turística que incluye a Chile entre los países clave*. Recuperado de:
<http://www.emol.com/noticias/economia/2014/04/01/653071/ecuador-lanza-campana-de-promocion-turistica-que-incluye-a-chile-entre-los-paises-clave.html>
- Enciclopedia de Ecuador. (2014). *Bucaram Ab. Abdalá*. Recuperado de:
<http://www.encyclopediadeecuador.com/temasOpt.php?Ind=292&Let=>
- Enciclopedia de Ecuador. (2014). *Mahuad Dr. Jamil*. Recuperado de:
<http://www.encyclopediadeecuador.com/temasOpt.php?Ind=1337&Let=>
- Enciclopedia de Ecuador. (2014). *Gutiérrez Crnel. Lucio*. Recuperado de: h
<http://www.encyclopediadeecuador.com/temasOpt.php?Ind=1022&Let=>
- Enciclopedia Financiera. (s.f.). *Política Monetaria Expansiva*. Recuperado de:
<http://www.encyclopediafinanciera.com/teoriaeconomica/macroeconomia/politica-monetaria-expansiva.htm>
- Enciclopedia Financiera. (s.f.). *Política Monetaria Restrictiva*. Recuperado de:
<http://www.encyclopediafinanciera.com/teoriaeconomica/macroeconomia/politica-monetaria-restrictiva.htm>
- Enciclopedia de la Política. (s.f.). *Aperturismo*. Recuperado de:
<http://www.encyclopediadelapolitica.org/Default.aspx?i=&por=a&idind=69&termino=>
- Eco-finanzas. (s.f.). *Balanza de Pagos*. Recuperado de: http://www.eco-finanzas.com/diccionario/B/BALANZA_DE_PAGOS.htm
- Eco-finanzas. (s.f.). *Proteccionismo*. Recuperado de: <http://www.eco-finanzas.com/diccionario/P/PROTECCIONISMO.htm>
- Espinosa. (2015). *Salvaguardas a la prosperidad*, Recuperado de:
<http://econ101.usfq.edu.ec/2015/03/salvaguardas-la-prosperidad.html>
- Espol. (2012). *El tratado de libre comercio (TLC)*. Recuperado de:
http://www.fen.espol.edu.ec/vallarinoguerrero/carlos_eltratadodelibrecomercio%28TLC%29
- Ecuador Decide. (2014). *FRENTE A LA FIRMA DEL “ACUERDO COMERCIAL MULTIPARTES” ENTRE ECUADOR Y LA UNIÓN EUROPEA*.
 Recuperado de: <http://lalineadefuego.info/2014/07/18/frente-a-la-firma-del-acuerdo-comercial-multipartes-entre-ecuador-y-la-union-europea/>
- EcuRed. (2016). *La Base Militar Manta*. Recuperado de:
http://www.ecured.cu/Entrega_de_la_Base_Manta
- Fedexpor. (s.f.). *Efectos de una eventual pérdida de las preferencias arancelarias al amparo del Sistema Generalizado de Preferencias (SGP+) y la importancia de negociar un acuerdo con la Unión Europea*.
 Recuperado de:
http://www.fedexpor.com/prensa/boletines/doc_download/97-efectos-de-una-eventual-perdida-de-las-preferencias-arancelarias-al-amparo-del-sgp-documento.

- Fedexpor. (s.f.). *Efectos de una eventual pérdida de las preferencias arancelarias al amparo del Sistema Generalizado de Preferencias (SGP+) y la importancia de negociar un acuerdo con la Unión Europea*. Recuperado de:
http://www.fedexpor.com/prensa/boletines/doc_download/97-efectos-de-una-eventual-perdida-de-las-preferencias-arancelarias-al-amparo-del-sgp-documento.
- Fernández. (2013). *Nuevo Regionalismo Caso: Negociación del Tratado de Libre Comercio entre Ecuador y Estados Unidos*. Recuperado de:
<http://www.afese.com/img/revistas/revista55/tlcecueeuu.pdf>
- FES. (2009). *Ecuador: ¿un país maniatado frente a la crisis?*. Recuperado de:
<http://library.fes.de/pdf-files/bueros/quito/06813.pdf>
- FLACSO. (2008). *Ecuador: La migración internacional en cifras*. Recuperado de: <http://www.flacsoandes.edu.ec/libros/digital/43598.pdf>
- Florbe. (s.f.). *Bienes y servicios económicos*. Recuperado de:
<http://florbe.com/pe/compendio-economia/bienes-y-servicios-economicos>
- Fonseca. (s.f). *Deuda Externa*. Recuperado de:
<http://analisiseconomico.info/index.php/opinion2/273-deuda-externa>
- Forbes. (2015). *Proteccionismo económico: estafa al consumidor*. Recuperado:
<http://www.forbes.com.mx/proteccionismo-economico-estafa-al-consumidor/>
- García. (2010). *MIGRACIÓN Y DESARROLLO: EL CASO ECUADOR-ESPAÑA*. Recuperado de:
<http://www.eumed.net/cursecon/ecolat/ec/2010/jlcg.htm>
- Georgetown University. (2009). *Republic of Ecuador: Chronology of presidents*. Recuperado de:
<http://pdba.georgetown.edu/Executive/Ecuador/pres.html>
- Gerencie. (2010). *Política económica*. Recuperado de:
<http://www.gerencie.com/politica-economica.html>
- Herrarte. (2004). *LA BALANZA DE PAGOS*. Recuperado de:
https://www.uam.es/personal_pdi/economicas/ainhoahe/pdf/bp_economia.pdf
- Herrera, F. (2012). *El subempleo profesional en Ecuador y sus factores determinantes*. Recuperado de:
<https://www.flacso.edu.ec/portal/publicaciones/detalle/el-subempleo-profesional-en-ecuador-y-sus-factores-determinantes.3976#sthash.8LJy6gIF.dpuf>
- IADB. (2012). *Efectos de una eventual pérdida de las preferencias arancelarias al amparo del SGP y la importancia de negociar un acuerdo con la Unión Europea*. Recuperado de:
<http://www10.iadb.org/intal/intalcdi/PE/CM%202014/14404.pdf>

- ICTSD. (2008). *Unión Europea extiende SGP+, pero avanza poco en negociación con Centroamérica*. Recuperado de: <http://www.ictsd.org/bridges-news/puentes/news/uni%C3%B3n-europea-extiende-sgp-pero-avanza-poco-en-negociaci%C3%B3n-con>
- ICSTD. (2009). *Proteccionismo argentino afecta relaciones comerciales*. Recuperado de: <http://www.ictsd.org/bridges-news/puentes/news/proteccionismo-argentino-afecta-relaciones-comerciales>
- ICSTD. (2011). *Ecuador buscaría negociar un Acuerdo para el Desarrollo con la Unión Europea*. Recuperado de: <http://www.ictsd.org/bridges-news/puentes/news/ecuador-buscar%C3%ADa-negociar-un-acuerdo-para-el-desarrollo-con-la-uni%C3%B3n>
- IDE. (2014). *El Gran problema del Ecuador*. Recuperado de: <http://investiga.ide.edu.ec/index.php/el-gran-problema-del-ecuador>
- IIEP. (s.f.). *Las Medidas Económicas en el Gobierno de Rafael Correa: evaluación y perspectivas para el futuro*. Recuperado de: http://www.iiep.org.ec/index.php?option=com_content&view=article&id=1725&catid=31:desarrollo-economico&Itemid=101
- IIEP. (2010). *Análisis de Políticas Públicas: Ecuador entre el proteccionismo y la apertura de mercado*. Recuperado de: <http://www.iiep.org.ec/images/stories/Indicadores%20de%20Ecuador/analisis%20politicas%20publicas%207%20-%20comercio.pdf>
- Indexmundi. (2015). *Ecuador balanza por cuenta corriente*. Recuperado de: http://www.indexmundi.com/es/ecuador/balanza_por_cuenta_corriente.html
- INEC. (2014). *Anuario de estadísticas vitales nacimientos y defunciones 2013*. Recuperado de: http://www.ecuadorencifras.gob.ec/documentos/web-inec/Poblacion_y_Demografia/Nacimientos_Defunciones/Publicaciones/Anuario_Nacimientos_y_Defunciones_2013.pdf
- INEC. (2015). *El Índice de Precios al Consumidor (IPC): Canastas*. Recuperado de: <http://www.ecuadorencifras.gob.ec/canasta/>
- INEC. (2015). *Ecuador registra en marzo un desempleo de 3,84%*. Recuperado de: <http://www.ecuadorencifras.gob.ec/ecuador-registra-en-marzo-un-desempleo-de-384/>
- INEC. (2015). *Encuesta Nacional de Empleo, Desempleo y Subempleo*. Recuperado de: http://www.ecuadorencifras.gob.ec/documentos/web-inec/EMPLEO/2015/Diciembre-2015/Presentacion_Empleo_dic_15.pdf
- INEC. (2015). *1'3 millones de ecuatorianos salieron de la pobreza en los últimos ocho años*. Recuperado de: <http://www.ecuadorencifras.gob.ec/13-millones-de-ecuatorianos-salieron-de-la-pobreza-en-los-ultimos-ocho-anos/>
- Instituto Nacional de la Meritocracia. (2014). *Concurso de Méritos...Igualdad De Oportunidades*. Recuperado de:

<http://www.meritocracia.gob.ec/concurso-de-meritosigualdad-de-opportunidades/>

- Investopedia. (2016). *Current Account*. Recuperado de:
<http://www.investopedia.com/terms/c/currentaccount.asp>
- Investor Words. (2016). *Economic Goods*. Recuperado de:
http://www.investorwords.com/16387/economic_goods.html
- Larrea, C. (2004). Crisis, Dolarización y Pobreza en el Ecuador. Recuperado de: <http://biblioteca.clacso.edu.ar/ar/libros/grupos/barba/13larrea.pdf>
- Libre Red. (2015). *Rafael Correa: “La educación siempre será una inversión y no un gasto”*. Recuperado de: <http://www.librered.net/?p=40778>
- MCPEC. (2012). *Cambio de la Matriz Productiva*. Recuperado de:
<http://www.produccion.gob.ec/wp-content/uploads/downloads/2012/09/CAMBIO-DE-LA-MATRIZ-PRODUCTIVA.pdf>
- Ministerio de Comercio Exterior. (2014). *Negociación del ACUERDO MULTIPARTES UE – ECUADOR*. Recuperado de:
<http://www.comercioexterior.gob.ec/wp-content/uploads/2014/09/UE-INFORME-SOBRE-NEGOCIACIONES-FORMATO.pdf>
- Ministerio Coordinador de Desarrollo Social. (2014). *Indicadores Relevantes*. Recuperado de: <http://www.siise.gob.ec/agenda/index.html?serial=13>
- Ministerio de Defensa Perú. (s.f.). *Unión de Naciones Suramericanas – UNASUR*. Recuperado de:
<http://www.perucdsunasur.org.pe/index.php/unasur/historia>
- Ministerio de Educación. (2009). *La Alfabetización en el Ecuador*. Recuperado de <http://unesdoc.unesco.org/images/0018/001851/185161s.pdf>
- Ministerio de Educación. (2012). *Plan Decenal de Educación del Ecuador 2006-2015*. Recuperado de: http://www.educacion.gob.ec/wp-content/uploads/downloads/2012/09/K1_Plan_Estrategico_Parte1.pdf
- Ministerio de Educación, Cultura, Deportes y Recreación. (2003). *Plan Nacional Educación para Todos 2003-2015*. Recuperado de:
http://www.oei.es/quipu/ecuador/Plan_Educ_paratodos.pdf
- Ministerio de Inclusión Económica y Social. (2013). *Decreto 1395*. Recuperado de: <http://www.inclusion.gob.ec/wp-content/uploads/downloads/2013/01/decreto-mediante-el-cual-se-incrementa-el-bono.pdf>
- Mincomercio Industria y Turismo. (s.f.). *Acuerdo Comercial entre la Unión Europea, Colombia y Perú*. Recuperado de:
<http://www.tlc.gov.co/publicaciones.php?id=18028>
- Ministerio de Salud Pública. (2014). *OPS reconoce el esfuerzo que hace Ecuador para ampliar la infraestructura sanitaria y mejorar la provisión de servicios de salud*. Recuperado de: <http://www.salud.gob.ec/ops->

reconoce-el-esfuerzo-que-hace-ecuador-para-ampliar-la-infraestructura-sanitaria-y-mejorar-la-provision-de-servicios-de-salud/

Ministerio de Turismo. (2014). *Ecuador intensifica su promoción turística en el mundo*. Recuperado de: <http://www.turismo.gob.ec/ecuador-intensifica-su-promocion-turistica-en-el-mundo/>

Morales. (s.f.). *El análisis de la balanza de pagos, para los que tienen prisa*. Recuperado de: <http://www.azc.uam.mx/publicaciones/etp/num6/a1.htm>

Numbers. (2015). *Los ocho años de Correa*. Recuperado de: <http://www.numbers.com.ec/articulo.php?tit=los-ocho-anos-de-correa>

ONU. (2015). *Lograr la enseñanza primaria universal*. Recuperado de: <http://www.un.org/es/millenniumgoals/education.shtml>

Paredes, P. (2014). *El petróleo de capa caída ... ¿y el Ecuador?*. Recuperado de: www.usfq.edu.ec/publicaciones/koyuntura/Documents/koyuntura_2014-50.pdf

Presidencia. (2013). *Ecuador es el país que más invierte en Educación Superior en la región*. Recuperado de: <http://www.presidencia.gob.ec/ecuador-es-el-pais-que-mas-invierte-en-educacion-superior-en-la-region/>

Pro Ecuador. (2013). *Ficha Producto/ Mercado*. Recuperado de: <http://www.proecuador.gob.ec/wp-content/uploads/downloads/2013/05/E-1205-ORO-ITALIA-%28R00326C%29.pdf>

Pro Ecuador. (2015). *PRO ECUADOR impulsa el cambio de la matriz productiva en Chimborazo*. Recuperado de: <http://www.proecuador.gob.ec/2015/10/21/pro-ecuador-impulsa-el-cambio-de-la-matriz-productiva-en-chimborazo/>

Pro Ecuador. (2016). *¿Qué son barreras arancelarias?*. Recuperado de: <http://www.proecuador.gob.ec/faqs/que-son-barreras-arancelarias/>

Pro Ecuador. (s.f.). *¿Qué son barreras no arancelarias?*. Recuperado de: <http://www.proecuador.gob.ec/faqs/que-son-barreras-no-arancelarias/>

Pueblo en línea. (2008). *Aumentan exportaciones intracomunitarias de CAN*. Recuperado de: <http://spanish.peopledaily.com.cn/31620/6342752.html>

Quiroz. (2012). *Introducción a las medidas proteccionistas y sus ventajas*. Recuperado de: <http://www.puce.edu.ec/economia/efi/index.php/economia-internacional/14-competitividad/17-introduccion-a-las-medidas-proteccionistas-y-sus-ventajas>

Rebelión. (2006). *¿Por qué Estados Unidos abortó el TLC con Ecuador?*. Recuperado de: <http://www.rebelion.org/noticia.php?id=33261>

- Revista Gestión. (2013). *Salvaguardia, artificio que limita el comercio*. Recuperado de: http://www.revistagestion.ec/wp-content/uploads/2013/07/183_002.pdf
- Revista Lideres. (2013). *El gasto público es el sustento para Ecuador*. Recuperado de: <http://www.revistalideres.ec/lideres/gasto-publico-sustento-ecuador.html>
- Revista Líderes. (2015). *Estados Unidos fue el principal destino de exportaciones de países andinos en 2014*. Recuperado de: <http://www.revistalideres.ec/lideres/estados-unidos-principal-destino-exportaciones.html>.
- Rodriguez, S. (2014). *La inflación*. Recuperado de: http://www.academia.edu/9294014/La_inflaci%C3%B3n_y_su_manifestaci%C3%B3n_en_el_Ecuador
- Sarmiento. (1999). *Repercusiones de la apertura comercial en la economía mexicana*. Recuperado de: <http://revistas.bancomext.gob.mx/rce/magazines/287/8/RCE8.pdf>
- Secretaria Nacional de Comunicación. (2013). *En defensa de su soberanía, Ecuador renuncia de manera unilateral e irrevocable a las ATPDEA*. Recuperado de: <http://www.comunicacion.gob.ec/en-defensa-de-su-soberania-ecuador-renuncia-de-manera-unilateral-e-irrevocable-a-las-atpdea/>
- SENAE. (2015). *Regímenes Aduaneros*. Recuperado de: http://www.aduana.gob.ec/pro/special_regimes.action
- SENAE. (2012). *Boletines Aduaneros*. Recuperado de: http://www.aduana.gob.ec/contents/nov/news_letters_view.jsp?pg=26&anio=2012&codigo=136&proceso=&estado=&boletinNum=&ano=&desc=&fromFecha=&toFecha=
- Senplades. (2012). *Transformación de la Matriz Productiva*. Recuperado de: http://www.planificacion.gob.ec/wp-content/uploads/downloads/2013/01/matriz_productiva_WEBtodo.pdf
- SETECI. (2005). *Cooperación para el Desarrollo*. Recuperado de: <http://www.cooperacioninternacional.gob.ec/wp-content/uploads/downloads/2013/11/informe-ineci-ecuador-2005.pdf>
- SETECI. (2013). *Escenarios Políticos para la Cooperación Internacional: Revista Cooperamos*. Recuperado de: <http://www.cooperacioninternacional.gob.ec/wp-content/uploads/downloads/2013/10/coopera4.pdf>
- SciELO. (2011). *Sistema de salud de Ecuador*. Recuperado de: <http://www.scielosp.org/pdf/spm/v53s2/13.pdf>
- SICE. (2006). *Impacto del Acuerdo CAN – MERCOSUR sobre la producción y las exportaciones de Paraguay*. Recuperado de: http://www.sice.oas.org/dictionary/TNTM_s.asp

- SICE. (2016). *ARANCELES Y MEDIDAS NO ARANCELARIAS*. Recuperado de: http://www.sice.oas.org/dictionary/TNTM_s.asp
- TradeMap. (2015). *Comercio Bilateral Ecuador-Varios*. Recuperado de: http://www.trademap.org/Bilateral_TS.aspx
- UASB. (2009). *Salario mínimo vs. costo de la canasta básica*. Recuperado de: http://www.uasb.edu.ec/UserFiles/381/File/SALARIO%20MINIMO%20VITAL%20VS%20COSTO%20CANASTA%20FAMILIAR%20BASICA%201990-2009____.pdf
- UCA. (s.f.). *Balanza de Pagos*. Recuperado de: http://www.uca.edu.sv/facultad/clases/maestrias/made/m230054/04Cap-1-1_BALANZA-PAGOS.pdf
- UNED. (s.f.). *Política Comercial*. Recuperado de: <http://www.uned.es/deahe/doctorado/gescribano/polica%20comercial.pdf>
- UNEMI. (2015). *Nivel de corresponsabilidad de los beneficiarios del Bono de Desarrollo Humano del cantón El Triunfo*. Recuperado de: <http://www.unemi.edu.ec/ojs/index.php/cienciaunemi/article/download/80/75>
- UNLAM, 2015. *Librecambio vs. Proteccionismo: un debate desde la teoría del comercio internacional*. Recuperado de: <http://rihumso.unlam.edu.ar/index.php/humanidades/article/view/70/109>
- UNICEF. (2006). *Nacionalidades y Pueblos Indígenas, y políticas interculturales en Ecuador: Una mirada desde la Educación*. Recuperado de: http://www.unicef.org/ecuador/nacionalidades_y_pueblos_indigenas_web_Parte2.pdf
- Universidad Autonoma de Madrid. (2004). *La Balanza de Pagos*. Recuperado de: https://www.uam.es/personal_pdi/economicas/ainhoaher/pdf/bp_economia.pdf
- Universidad de Buenos Aires. (s.f.). *Nociones Macroeconomicas Basicas*. Recuperado de: http://www.econ.uba.ar/www/departamentos/economia/plan97/macro_polecon/perezzenri/Nociones%20macroeconomicas%20basicas.pdf
- Velastegui. (2006). *Impacto de la Migración & las Remesas en la Economía Ecuatoriana*. Recuperado de: <http://www.eumed.net/coursecon/ecolat/ec/2006/lavm-migra.htm>
- Vicharra. (2011). *Los Bienes*. Recuperado de: <http://laciencia-economica.blogspot.com/2011/11/los-bienes.html>
- Villagómez, M. (s.f.). *Acuerdo comercial multipartes Ecuador - Unión Europea*. Recuperado de: <http://eulacfoundation.org/es/system/files/Acuerdo%20comercial%20Ecuador-UE.pdf>

- Wiker, J. (s.f.). *Elementos para una política comercial*. Recuperado de:
<http://biblio.juridicas.unam.mx/libros/5/2105/12.pdf>
- WTO.(2005). *Exámen de Políticas Comerciales 2005*. Recuperado de:
https://www.wto.org/spanish/tratop_s/tp_r_s/tp248_s.htm
- WTO. (2011). *Exámen de Políticas Comerciales 2011*. Recuperado de:
https://www.wto.org/spanish/tratop_s/tp_r_s/tp354_s.htm
- WTO. (2012). *Informe sobre el Comercio Mundial 2012*. Recuperado de:
https://www.wto.org/spanish/res_s/booksp_s/anrep_s/wtr12-2c_s.pdf
- WTO. (2016). *Obstáculos no arancelarios: trámites burocráticos, etc.*
Recuperado de:
https://www.wto.org/spanish/thewto_s/whatis_s/tif_s/agrm9_s.htm