

FAMILIAS

- BUFONIDAE**
Ateopus longirostris - Arlequín esquelético 1
Rhaebo caeruleostictus - Sapo de puntos azules 2
Rhinella marina - Sapo marino 3
- CENTROLENIDAE**
Centrolene ballux - Rana de cristal puntitorada 4
Centrolene heloderma - Rana de cristal verrugosa 5
Centrolene lynchi - Rana de cristal de lynch 6
Centrolene peristictum - Rana de cristal pintada 7
Espadarana prosoblepon - Rana de cristal variable 8
Nymphargus griffithsi - Rana de cristal de Griffiths 9

- Nymphargus grandisonae* - Rana de cristal sarampiona 10
- DENDROBATIDAE**
Anomaloglossus confusus - Rana lingual confusa 11
Epipedobates darwiniwallacei - Rana venenosa Darwin Wallace 12
Hyalobates owa - Rana cabeza owa 13
- HEMIPHRACTIDAE**
Gastrotheca guentheri - Rana torrenticola susurrante 14
Gastrotheca plumbea - Rana marsupial plateada 15
- HYLIDAE**
Hylasclirtus alytolylax - Rana torrenticola susurrante 16
Hylasclirtus crispica - Rana torrenticola crípica 17

- Espadarana prosoblepon* - Rana de cristal variable 18
Hypsibaas pellucens - Rana arborea de Palmer 19
Hypsibaas rosenbergi - Rana arborea de Rosenberg 20
Scinax - Ranápida 21
- LEPTODACTYLIDAE**
Leptodactylus melanotus - Rana selvática negra 22
- STRABOMANTIDAE**
Pristimantis calcarulatus - Cutín de espalones 23
Pristimantis pteridophilus - Cutín amañecheos 24
Pristimantis luteolateralis - Cutín de ingie amarilla 25

- Pristimantis crucifer* - Cutín cruzado 26
Pristimantis illotus - Cutín sucio 27
Pristimantis eremitus - Cutín solitario 28
Pristimantis labialis - Cutín bembón 29
Appendiculatus - Cutín Pinocho 30
Pristimantis eugeniae - Cutín de Eugenia 31
Pristimantis crenunguis - Cutín primavera 32
Pristimantis walkeri - Cutín bocón descornado 33
Pristimantis ornatus - Cutín adornado 34
Pristimantis latitarsus - Cutín listado 35

- Pristimantis nyctophylax* - Cutín vigilante 36
Pristimantis illotus - Cutín cincelado 37
Pristimantis verecundus - Cutín W 38
Pristimantis parvulus - Cutín menudo 39
Pristimantis w-nigrum - Cutín de Walker 40
Pristimantis subspillatus - Cutín tímido 41
- CAECILIIDAE**
Caecilia buckleyi - Cecilia de Buckley 42
Caecilia guntheri - Cecilia de Günther 43
- RHINATREMATIDAE**
Epicrionops bicolor - Cecilia bicolor 44



FAMILIAS

- GYMNOPHTHALMIDAE**
Alopoglossus festae - Teído occidental 1
Anadia rhombifera - Anadia rombada 2
Cercosaura vertebralis - Lagartija coluda arcoiris 3
Riama oculata - Riama ocelada 4
Riama unicolor - Riama unicolor 5
- CORYTOPHANIDAE**
Basiliscus galeritus - Basilisco occidental 6
- POLYCHROTIDAE**
Anolis equatoriano - Anolis equatorial 7

- Anolis de Fraseri* - Anolis de Fraser 8
Anolis gemmosus - Anolis gema 9
Anolis gracilipes - Anolis encantador 10
Anolis lyra - Anolis lira 11
Anolis maculiventris - Anolis ventripunteado 12
Anolis proboscisz - Anolis pinocho 13
- SPHAERODACTYLIDAE**
Lepidoblepharis conolepis - Hojarito pinchudo 14
- TROPIDURIDAE**
Stenocercus varius - Guagua de neblina 15

COLUBRIDAE

- Atractus dunnii* - Tierrera de Dunn 16
Atractus gigas - Tierrera gigante 17
Atractus modestus - Tierrera modesta 18
Chironius exoletus - Machete verde 19
Clella equatoriana - Ratonera ecuatoriana 20
Pliocercus euryzonus - Culebra halloween 21
Synopsis bicolor - Culebra terrier bicolor 22
Dipsas elegans - Caracolera elegante 23
Dipsas gracilis - Caracolera gracil 24
Liophis albiventris - Culebrilla ventridorada 25

- Mastigodryas pulchiceps* - Corredora tropical pulcra 26
Dendrophidion brunneus - Corredora selvática marrón 27
Urotheca lateristriga - Culebra quebradiza listada 28
Dendrophidion nuchale - Corredora selvática collaraja 29
- ELAPIDAE**
Micrurus ancoralis - Cutín menudo 30
- VIPERIDAE**
Bothriechis schlegelii - Cabeza de candado 31
Bothrops asper - Equis de la Costa 32
Bothrops punctatus - Equis manchada 33

reptiles

Familia: **GYMNOPHTHALMIDAE**

**ALOPOGLOSSUS FESTAE /
TÉIDO OCCIDENTAL**



Alopoglossus es un género de reptiles escamosos de la familia Gymnophthalmidae. Las especies de este género de pequeñas lagartijas se distribuyen por el norte y centro de Sudamérica, con mayor diversidad de especies en Ecuador y Perú. Sus rangos altitudinales no superan los 1500 m y son más frecuentes entre los 100 y 800 m. Son especies terrestres que viven en la hojarasca.



Especie:
Festae



Genero:
Alopoglossus



Familia:
Gymnophthalmidae

anfibios

Familia: **BUFONIDAE**

**ATELOPUS LONGIROSTRIS/
ARLEQUÍN ESQUELÉTICO**

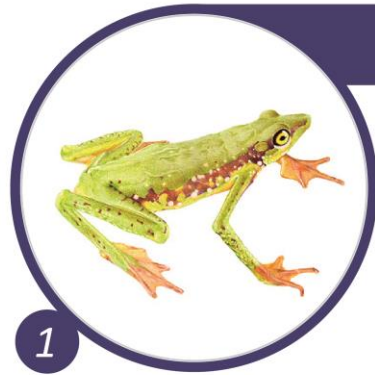

Anfibio anuro de la familia Bufonidae. Endémica del noroeste de Ecuador. Se han encontrado especímenes similares en Colombia, pero probablemente se trate de una especie aún no descrita. Su hábitat natural incluía montanos secos, ríos, y corrientes intermitentes de agua. Parece que se extinguió a causa de la enfermedad quitridiomycosis, ayudado por otros factores como la pérdida de su hábitat natural o la contaminación.



Especie:
Longirostris



Genero:
Atelopus



Familia:
Bufonidae

FAMILIAS

- BUFONIDAE**
Ateopus longirostris - Arlequín esquelético 1
Rhaebo caeruleostictus - Sapo de puntos azules 2
Rhinella marina - Sapo marino 3

- CENTROLENIDAE**
Centrolene ballux - Rana de cristal puntitorada 4
Centrolene heloderma - Rana de cristal verrugosa 5
Centrolene lynchi - Rana de cristal de Lynch 6
Centrolene peristictum - Rana de cristal pintada 7
Espadarana prosoblepon - Rana de cristal variable 8
Nymphargus griffithsi - Rana de cristal de Griffiths 9

- Nymphargus grandisonae* - Rana de cristal sarampona 10
DENDROBATIDAE
Anomaloglossus confusus - Rana lingual confusa 11
Epipedobates darwinwallacei - Rana venenosa Darwin Wallace 12
Hyalobates awa - Rana cabeza awá 13

- HEMIPHRACTIDAE**
Gastrotheca guentheri - Rana torrenticola susurrante 14
Gastrotheca plumbea - Rana marsupial plateada 15

- HYLIDAE**
Hyaloscirtus otytolax - Rana torrenticola susurrante 16
Hyaloscirtus crispico - Rana torrenticola crípica 17

- Espadarana prosoblepon* - Rana de cristal variable 18
Hypsibaas pellicens - Rana arbórea de Palmar 19
Hypsibaas rosenbergi - Rana arbórea de Rosenberg 20
Scinax - Ranápidas 21

- LEPTODACTYLIDAE**
Leptodactylus melanotatus - Rana selvática negra 22

- STRABOMANTIDAE**
Pristimantis calcarulatus - Cutín de espalones 23
Pristimantis tridactylus - Cutín amalelechos 24
Pristimantis luteolateralis - Cutín de ingie amarilla 25

- Pristimantis crucifer* - Cutín cruzado 26
Pristimantis illotus - Cutín sucio 27
Pristimantis eremitus - Cutín solitario 28
Pristimantis labialis - Cutín bombón 29
Appendiculatus - Cutín Pinocho 30
Pristimantis eugeniae - Cutín de Eugenia 31
Pristimantis crenangius - Cutín primavera 32
Pristimantis walkeri - Cutín bocón descornado 33
Pristimantis ornatus - Cutín adornado 34
Pristimantis latilavus - Cutín listado 35

- Pristimantis myctophylax* - Cutín vigilante 36
Pristimantis illotus - Cutín cincelado 37
Pristimantis verecundus - Cutín W 38
Pristimantis parvulus - Cutín menudo 39
Pristimantis wagneri - Cutín de Walker 40
Pristimantis subgigilatus - Cutín tímido 41
CAECILIIDAE
Caecilia buckleyi - Cecilia de Buckley 42
Caecilia guentheri - Cecilia de Günther 43
RHINATREMATIDAE
Epicrionops bicolor - Cecilia bicolor 44

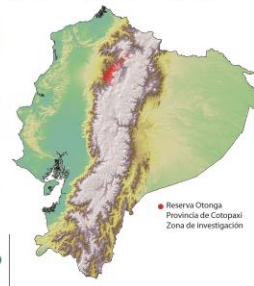

FAMILIAS

- GYMNORPTALMIDAE**
Akrapoglossus festae - Leído occidental 1
Anadia rhombifera - Anadia rombada 2
Cercosaura vertebralis - Lagartija coluda arcoiris 3
Riama oculata - Riama ocelada 4
Riama unicolor - Riama unicolor 5

- CORYTOPHANIDAE**
Basiliscus galeritus - Basilisco occidental 6

- POLYCHROTIDAE**
Anolis ecuatoriano - Anolis equatorial 7

- Anolis de Fraseri* - Anolis de Fraser 8
Anolis gemmosus - Anolis gema 9
Anolis gracilipes - Anolis encantador 10
Anolis lyra - Anolis lira 11
Anolis maculiventris - Anolis ventripunteado 12
Anolis proboscis - Anolis pincho 13

- SPHAERODACTYLIDAE**
Leptodelepharis conolepis - Hojarito pinchado 14

- TROPIDURIDAE**
Stenomercus varius - Guagua de neblina 15

COLUBRIDAE

- Atractus dunni* - Tierraera de Dunn 16
Atractus gigas - Tierraera gigante 17
Atractus modestus - Tierraera modesta 18
Chironius exoletus - Machete verde 19
Crotalus equatoriano - Ratonera ecuatoriana 20
Pliocercus euryzonus - Culebra halloweem 21
Synophis bicolor - Culebra terrer bicolor 22
Dipsos elegans - Caracolera elegante 23
Dipsos gracilis - Caracolera gracil 24
Liophis albiventris - Culebrilla ventriorada 25

- Mastigodryas pulchiceps* - Corredora tropical pulcra 26
Dendrophidion brunneus - Corredora selvática marrón 27
Urotheca lateristriga - Culebra quebradiza listada 28
Dendrophidion nuchale - Corredora selvática collarera 29

- ELAPIDAE**
Micruis ancoralis - Cutín menudo 30

- VIPERIDAE**
Bothriechis schlegelii - Cabeza de cándido 31
Bothrops asper - Equis de la Costa 32
Bothrops punctatus - Equis manchada 33

With so many ideals, in terms of biogeographic conditions for biodiversity, and in terms of logistics for you, it is likely that Mindo may be just the right choice, either if you are studying herpetofauna or simply enjoying ELIWB so many ideals, in terms of biogeog divers tern e

Foto: gracias a Tropical Herping

