



PONTIFICIA UNIVERSIDAD CATÓLICA DEL ECUADOR

FACULTAD DE CIENCIAS HUMANAS

ESCUELA DE CIENCIAS GEOGRÁFICAS

**DISERTACIÓN PREVIA A LA OBTENCIÓN DEL TÍTULO DE INGENIERIA
GEOGRÁFICA EN PLANIFICACIÓN TERRITORIAL**

**PROPUESTA DE ESTRATEGIA TERRITORIAL DE POBLAMIENTO DE LA
PARROQUIA EL QUINCHE, CANTÓN QUITO, BASADOS EN LA GUIA DE
SENPLADES. Versión 1.1.**

AUTORA:

XIMENA SOFÍA HURTADO GARCÍA

DIRECTORA:

MsC. OLGA MAYORGA

QUITO, AGOSTO 2014- FEBRERO 2015.

DEDICATORIA

Dedico este trabajo a Dios por darme la vida, por tomar mi mano, liberarme de toda carga y preocupación y confiar que el tiempo y los planes de Dios son Perfectos.

De manera especial

A mi madre, que ha sido una mujer de lucha, perseverancia y fuerza, pues en ella tengo el espejo en el cual quiero reflejar mi vida, con su corazón lleno de amor, su constancia, dedicación y esfuerzo han logrado crear responsabilidad y deseos de superación en mí. *“Gracias mami por el apoyo incondicional y por creer siempre en mí.”*

A mi padre el ser más bueno y noble que con sus consejos, su apoyo incondicional su carácter sensible y su bondad infinita han logrado enseñarme lo bueno que tiene esta vida. *“Gracias Padre por el apoyo que me brindas día a día.”*

A mi hermano por su tiempo, dedicación e interés que pese a las batallas y discusiones ha sido un apoyo fundamental para la culminación de este trabajo.

Finalmente a mi familia, amigos y compañeros que día a día me decían: “Que fue la tesis...”, gracias porque sin esa emoción y adrenalina que le ponían a mi vida no hubiese sido igual las cosas.

Ximena Hurtado G.

AGRADECIMIENTOS.

Establecer metas es el primer paso para transformar lo invisible en visible. *(Anthony Robbins)*

Quiero comenzar agradeciendo a Dios que con su sabiduría infinita me permitió seguir con vocación la carrera que le da sentido a mi vida.

Un agradecimiento especial y sincero para mi asesora, Msc. Olga Mayorga, a quien debo muchas horas de amable dedicación por su entrega profunda, sus enseñanzas, su paciencia, motivación y sus valiosos consejos que han sido parte fundamental para la culminación de este trabajo.

Mi gratitud a la Pontificia Universidad Católica del Ecuador que me abrió sus puertas permitiéndome culminar mi carrera universitaria. Y a cada uno de mis maestros que impartieron sus conocimientos.

Mis sinceros agradecimientos

Ximena Hurtado.

INDICE

| | |
|----------------------------------------------------------------|-----------|
| ÍNDICE DE GRÁFICOS..... | vi |
| ÍNDICE DE TABLAS..... | vii |
| ÍNDICE DE MAPAS | viii |
| ÍNDICE DE ANEXOS | ix |
| CAPÍTULO I..... | 1 |
| 1.1 TEMA: | 1 |
| 1.2 JUSTIFICACIÓN..... | 1 |
| 1.3 PLANTEAMIENTO DEL PROBLEMA..... | 5 |
| 1.4 DESCRIPCIÓN DEL ÁREA DE ESTUDIO | 7 |
| 1.4.1 DATOS GENERALES..... | 7 |
| 1.4.2 UBICACIÓN: | 8 |
| 1.4.3 BREVE RESEÑA HISTÓRICA..... | 9 |
| 1.5 OBJETIVOS | 11 |
| 1.5.1. OBJETIVO GENERAL | 11 |
| 1.5.2 OBJETIVOS ESPECÍFICOS | 12 |
| 1.6 MARCO TEÓRICO Y CONCEPTUAL | 12 |
| 1.6.1 ANTECEDENTES..... | 12 |
| 1.6.2 MARCO TEÓRICO..... | 13 |
| 1.6.3 MARCO CONCEPTUAL | 15 |
| 1.7 MARCO METODOLÓGICO..... | 17 |
| CAPÍTULO II..... | 20 |
| 2. 1 DIAGNÓSTICO ESTRATÉGICO. | 20 |
| 2.1.1 SISTEMA AMBIENTAL O BIOFÍSICO. | 21 |
| 2.1.1.1 IDENTIFICACIÓN DE PROBLEMAS DEL SISTEMA BIOFÍSICO..... | 23 |
| 2.1.2 SISTEMA ECONÓMICO..... | 24 |
| 2.1.2.1 IDENTIFICACIÓN DE PROBLEMAS DEL SISTEMA ECONÓMICO. .. | 26 |

| | |
|---------------------------------------------------------------------------------------------------------------------------|-----------|
| 2.1. 3 SISTEMA SOCIO CULTURAL. | 27 |
| 2.1.3.1 IDENTIDAD CULTURAL..... | 27 |
| 2.1.3.2 IDENTIFICACIÓN DE PROBLEMAS DEL SISTEMA SOCIO- CULTURAL. | 29 |
| 2.1.4 SISTEMA DE ASENTAMIENTOS HUMANOS | 29 |
| 2.1.4.1 IDENTIFICACIÓN DE PROBLEMAS. | 32 |
| 2.1.4.2. INFRAESTRUCTURA Y ACCESO A SERVICIOS BÁSICOS..... | 33 |
| 2.2 RESUMEN DIAGNÓSTICO ESTRATÉGICO..... | 34 |
| 2.3 FORTALEZA, OPORTUNIDADES, DEBILIDADES Y AMENAZAS | 40 |
| 2.4 ANÁLISIS FODA DE LA PARROQUIA EL QUINCHE. | 40 |
| CAPITULO III..... | 49 |
| 3. MODELO TERRITORIAL ACTUAL DE ASENTAMIENTOS POBLADOS DE LA PARROQUIA EL QUINCHE. | 49 |
| 3.1 JERARQUIZACIÓN DE ASENTAMIENTOS HUMANOS | 49 |
| 3.2 SISTEMA VIAL DE LA PARROQUIA EL QUINCHE..... | 49 |
| 3.3 UNIDADES AMBIENTALES DE LA PARROQUIA EL QUINCHE. | 50 |
| 3.4 ZONAS CONSOLIDADAS DE LA PARROQUIA EL QUINCHE..... | 50 |
| 3.5 ELEMENTOS IMPORTANTES DE LA PARROQUIA. | 51 |
| 3.6 ANÁLISIS JERARQUIZADO DE PROBLEMAS Y NECESIDADES POR COMUNIDADES O BARRIOS | 51 |
| 3.6.1 PROBLEMAS Y NECESIDADES DEL SISTEMA BIOFÍSICO. | 52 |
| 3.6.2. PROBLEMAS Y NECESIDADES DEL SISTEMA ECONÓMICO. | 53 |
| 3.6.3. PROBLEMAS Y NECESIDADES DEL SISTEMA SOCIO-CULTURAL. | 54 |
| 3.6.4. PROBLEMAS Y NECESIDADES DEL SISTEMA DE ASENTAMIENTOS HUMANOS. | 54 |
| CAPITULO IV..... | 62 |
| 4. DEFINICIÓN DE UNA PROPUESTA DE ESTRATEGIA TERRITORIAL DE POBLAMIENTO COMO APORTE HACIA EL “BUEN VIVIR”..... | 62 |
| 4.1 LUGARES DE ASENTAMIENTO DE LA POBLACIÓN | 62 |
| 4.2 DINÁMICA DEMOGRÁFICA. | 63 |
| 4.3 VOLUMEN Y DENSIDAD DE LA POBLACIÓN..... | 65 |

| | |
|------------------------------------------------------------------------------------------------------------------------|-----------|
| 4.3 .1 VOLUMEN DE LA POBLACIÓN DEL QUINCHE. | 65 |
| 4.3.2 DENSIDAD DE LA POBLACIÓN DE LA PARROQUIA EL QUINCHE. .. | 66 |
| 4.4 DESCRIPCIÓN DEL MODELO TERRITORIAL TENDENCIAL DE ASENTAMIENTOS HUMANOS DE LA PARROQUIA EL QUINCHE. | 68 |
| 4.5 ÁREAS DE ACTIVIDAD. | 70 |
| 4.5.1 ACTIVIDADES COMERCIAL. | 70 |
| 4.5.2 ACTIVIDADES CULTURALES. | 71 |
| 4.5.3 ACTIVIDADES DEPORTIVAS. | 71 |
| 4.5.4 ACTIVIDADES RELIGIOSAS. | 71 |
| 4.6 AREAS DE SERVICIO | 72 |
| 4.7 PROPUESTA DE ESTRATEGIA TERRITORIAL | 74 |
| 5. CONCLUSIONES Y RECOMENDACIONES..... | 76 |
| 5.1 CONCLUSIONES | 76 |
| 5.2 RECOMENDACIONES..... | 78 |
| 6. BIBLIOGRAFÍA..... | 79 |

ÍNDICE DE GRÁFICOS

| | |
|--------------------------------------------------------------------------------------|----|
| Gráfico 1. Comparación de documentos de estudio. | 2 |
| Gráfico 2. Estrategias Territoriales según la Guía de la SENPLADES. | 5 |
| Gráfico 3. Ubicación de la parroquia El Quinche. | 8 |
| Gráfico 4. Límites Parroquiales de la Parroquia El Quinche. | 8 |
| Gráfico 5. Elementos básicos del Desarrollo Local. | 15 |
| Gráfico 6. Diagrama de Datos aplicarse en la disertación. | 19 |
| Gráfico 7. Sistemas Vinculados al Desarrollo y Ordenamiento Territorial. | 20 |
| Gráfico 8. Sistema de Identidad Cultural y los principales problemas | 27 |
| Gráfico 9. Pirámide Expansiva de Población para el año 2001. | 39 |
| Gráfico 10. Pirámide Expansiva de Población para el año 2010. | 39 |
| Gráfico 11. Densidad Poblacional en los barrios consolidados de El Quinche. | 63 |
| Gráfico 12. Tendencia de crecimiento poblacional. | 65 |
| Gráfico 13. Volumen de población por grupos de edad en la parroquia El Quinche. | 66 |
| Gráfico 14. Generación de núcleos poblacionales en la parroquia El Quinche. | 74 |

ÍNDICE DE TABLAS

| | |
|----------------------------------------------------------------------------------------------------------------------------------------|----|
| Tabla 1. Comparación de la Guía de la SENPLADES con el PLAN DE ORDENAMIENTO Y DESARROLLO DE LA PARROQUIA EL QUINCHE” (sin año)..3 | 3 |
| Tabla 2. Comparación de la Guía de la SENPLADES con el PLAN DE DESARROLLO Y ORDENAMIENTO TERRITORIAL DEL QUINCHE. (Agosto 2012).4 | 4 |
| Tabla 3. Datos generales de la parroquia El Quinche.7 | 7 |
| Tabla 4. Hitos Históricos de la Parroquia El Quinche11 | 11 |
| Tabla 5. Sistema Ambiental o Biofísico de la Parroquia El Quinche.22 | 22 |
| Tabla 6. Contaminación Hídrica de las quebradas de la Parroquia El Quinche.23 | 23 |
| Tabla 7. Incidencia sobre las actividades antrópicas en el territorio.24 | 24 |
| Tabla 8. Sistema Económico de la Parroquia El Quinche.....25 | 25 |
| Tabla 9. Principales problemas del Sistema Económico que enfrenta la Parroquia El Quinche.26 | 26 |
| Tabla 10. Sistema Socio Cultural de la Parroquia El Quinche.28 | 28 |
| Tabla 11. Proyecciones de Crecimiento Poblacional por años.....30 | 30 |
| Tabla 12. Barrios y Comunas de la parroquia El Quinche30 | 30 |
| Tabla 13. Sistema de Asentamientos Humanos de la Parroquia El Quinche.31 | 31 |
| Tabla 14. Uso de Suelo de la Parroquia El Quinche.....32 | 32 |
| Tabla 15. Problemáticas de Asentamientos Humanos de la Parroquia el Quinche.33 | 33 |
| Tabla 16. Servicios Básicos e indicadores de la Población El Quinche.34 | 34 |
| Tabla 17. Porcentaje de Uso de Suelo utilizado en la Parroquia de El Quinche.38 | 38 |
| Tabla 18. Población de la Parroquia El Quinche en los años 2001 – 2010.....38 | 38 |
| Tabla 19. Matriz FODA de la parroquia El Quinche.41 | 41 |
| Tabla 20. Poblacional en los barrios consolidados de El Quinche.62 | 62 |
| Tabla 21. Dinámica demográfica en los últimos 20 años de la Parroquia El Quinche.64 | 64 |
| Tabla 22. Proyecciones de crecimiento poblacional al año 2020.....64 | 64 |
| Tabla 23. Densidad Poblacional de los barrios El Quinche68 | 68 |

ÍNDICE DE MAPAS

| | |
|-------------------------------------------------------------------------------------------------------|--------------------------------------|
| Mapa 1. Mapa Base de la Parroquia El Quinche. | 42 |
| Mapa 2. Mapa de Uso de Suelo de la Parroquia El Quinche. | 43 |
| Mapa 3. Mapa de Unidades Ambientales de la Parroquia El Quinche. | 44 |
| Mapa 4. Mapa de Pendientes de la Parroquia El Quinche. . . | ¡Error! Marcador no definido. |
| Mapa 5. Mapa de Microcuencas de la Parroquia El Quinche. | ¡Error! Marcador no definido. |
| Mapa 6. Mapa Geomorfológico de la Parroquia El Quinche | ¡Error! Marcador no definido. |
| Mapa 7. Mapa Climático de la Parroquia El Quinche. | ¡Error! Marcador no definido. |
| Mapa 8. Mapa de Jerarquización de Asentamientos Humanos. | 56 |
| Mapa 9. Mapa de Sistema Vial de la Parroquia El Quinche. | ¡Error! Marcador no definido. |
| Mapa 10. Mapa de Unidades Ambientales de la Parroquia El Quinche. .. | ¡Error! Marcador no definido. |
| Mapa 11. Mapa de Zonas Consolidadas de Asentamientos Humanos. | ¡Error! Marcador no definido. |
| Mapa 12. Elementos Importantes de la Parroquia El Quinche..... | ¡Error! Marcador no definido. |
| Mapa 13. Mapa del Modelo Territorial Actual de Asentamientos Humanos de la Parroquia El Quinche. | ¡Error! Marcador no definido. |
| Mapa 14. Mapa Tendencial de Asentamientos Humanos de la Parroquia El Quinche. | ¡Error! Marcador no definido. |

ÍNDICE DE ANEXOS

| | |
|---------------------------------------------------------------------------------------------------|-----|
| Anexos 1. Matriz del Sistema Biofísico de la parroquia El Quinche. | 82 |
| Anexos 2. Matriz del Sistema Económico de la parroquia El Quinche. | 84 |
| Anexos 3. Matriz del Sistema Socio Cultural de la parroquia El Quinche. | 86 |
| Anexos 4. Matiz del Sistema de Asentamientos Humanos de la parroquia El Quinche..... | 87 |
| Anexos 5. Fotografía de actividades vendedoras formales de la parroquia El Quinche..... | 88 |
| Anexos 6. Fotografía de vendedoras informales de la parroquia El Quinche. | 88 |
| Anexos 7. Fotografía de Actividades económicas en el eje vial E35. | 89 |
| Anexos 8. Fotografía de actividades económicas en la parroquia El Quinche. | 89 |
| Anexos 9. Fotografía de la UPC de la parroquia El Quinche..... | 90 |
| Anexos 10. Fotografía del Coliseo de la parroquia El Quinche. | 91 |
| Anexos 11. Fotografía del SubCentro de salud de la parroquia El Quinche..... | 91 |
| Anexos 12. Fotografía del Centro de Salud El Quinche. | 92 |
| Anexos 13. Fotografía de la Tenencia Política de El Quinche ubicado en el barrio La Victoria..... | 92 |
| Anexos 14. Fotografía Centro Comercial Pasaje Garzón. | 93 |
| Anexos 15. Fotografía del Mercado el Quinche. | 93 |
| Anexos 16. Sub Centro de salud cerrado el día Sábado 5 de Febrero, Hora 11:35 am. | 94 |
| Anexos 17. Entrevista con el Párroco. | 94 |
| Anexos 18. Observación estructurada en campo, San Antonio de Cucupuro. | 96 |
| Anexos 19. Observación estructurada en campo, Comuna de Iguñaro. | 97 |
| Anexos 20. Observación estructurada en campo, Comuna La Esperanza. | 98 |
| Anexos 21. Observación estructurada en campo, Comuna San Miguel del Quinche..... | 99 |
| Anexos 22. Observación estructurada en campo, Comuna La Victoria. | 100 |
| Anexos 23. Observación estructurada en campo, Barrio Urapamba. | 101 |

| | |
|-------------------------------------------------------------------------------------|-----|
| Anexos 24. Observación estructurada en campo, Barrio Bello Horizonte Primera etapa. | 102 |
| Anexos 25. Observación estructurada en campo,Barrio Bello Horizonte Segunda etapa. | 103 |
| Anexos 26. Entrevistas estructuradas: Dr. María Sisalima | 104 |
| Anexos 27. Entrevistas estructuradas: Cabo Jácome Ignacio. | 105 |
| Anexos 28. Entrevistas estructuradas: Cabo Genesis Realpe. | 106 |
| Anexos 29. Entrevistas estructuradas: Sra. Mariela Guacanez. | 107 |
| Anexos 30. Entrevistas estructuradas: Párroco Javier Piarpuzán. | 108 |

CAPÍTULO I

1.1 TEMA:

PROPUESTA DE ESTRATEGIAS TERRITORIALES DE POBLAMIENTO DE LA PARROQUIA EL QUINCHE, CANTÓN QUITO, BASADOS EN LA GUIA DE SENPLADES. Versión 1.1.

1.2 JUSTIFICACIÓN.

“El suelo es la materia fundamental del urbanismo, su razón de ser y su objeto principal. Siendo el soporte primordial de las actividades que se desarrollan en el territorio, sin suelo no hay ciudad. Sin suelo, el desarrollo urbano se transforma en una ilusión y la ciudad en una ficción (Figueroa, 2008)” (Cali, 2013) .

La Parroquia nororiental del Quinche, se encuentra ubicada dentro del Distrito Metropolitano de Quito, Valle de Tumbaco, provincia de Pichincha, tiene una extensión aproximada de 30.06 km² y una población de 16.056 habitantes, siendo su población urbana de 7,006 y su población rural de 9,050. (INEC, 2012).INEC¹

El presente estudio buscó elaborar una propuesta de estrategias territoriales de poblamiento de la parroquia El Quinche, basados en la Guía de la SENPLADES² debido a que en este territorio se evidencia algunas características como: la ubicación geográfica, la densidad poblacional, los recursos naturales, la biodiversidad, la presencia de grandes florícolas ubicadas en la periferia de la parroquia, las industrias, el turismo religioso que genera población flotante principalmente los fines de semana y en el mes de noviembre

¹ Instituto Nacional de Estadísticas y Censos.

² Secretaria Nacional de Planificación y Desarrollo.

debido a la romería de la “Virgen del Quinche”, este conjunto de factores contribuyen que la parroquia sea un escenario importante para esta investigación.

Al analizar tres documentos (Ver Gráfico 1), como son la Guía de la SENPLADES versión 1.1., y dos planes de Desarrollo y Ordenamiento Territorial de la parroquia El Quinche se determina que:

Gráfico 1. Comparación de documentos de estudio.



Concepción y diseño: Hurtado, 2014.

El primer plan, con nombre “PLAN DE ORDENAMIENTO Y DESARROLLO DE LA PARROQUIA EL QUINCHE”(sin año), que consta en el SNI³ se observa que: el nombre del plan mencionado no cuenta con una secuencia lógica que manifiesta la Guía de la SENPLADES adicional no tiene una fecha de realización ni de proyección de trabajo, este documento evidencia que es adaptado del PDOT⁴ del cantón Quito, el que no priorizan el estudio de la parroquia El Quinche, por el contrario realizan un estudio de todas las parroquias que conforman el cantón Quito, ocasionando así una generalización de

³ Sistema Nacional de Información.

⁴ Plan de Desarrollo y Ordenamiento Territorial.

contenidos sin dar exclusividad al objetivo principal que es el Plan de Desarrollo y Ordenamiento de dicha parroquia, anexo a esto, el plan no sigue la estructura de la guía de la SENPLADES (Ver Tabla 1), y **no contiene una propuestas de estrategias territoriales** para el futuro de esta parroquia.

Tabla 1. Comparación de la Guía de la SENPLADES con el PLAN DE ORDENAMIENTO Y DESARROLLO DE LA PARROQUIA EL QUINCHE” (sin año).

| PDOT | COMPONENTES | EXISTE? |
|----------------------|---------------------------|---------|
| PLAN DE DESARROLLO | DIAGNÓSTICO | √ |
| | PROPUESTA | x |
| | MODELO DE GESTIÓN | √ |
| PLAN DE ORDENAMIENTO | ESTRATÉGIAS TERRITORIALES | × |
| | MECANISMO DE GESTIÓN | x |
| | PROGRAMAS Y PROYECTOS | x |

Concepción y Diseño: Hurtado, 2014.

El segundo “PLAN DE DESARROLLO Y ORDENAMIENTO TERRITORIAL DEL QUINCHE” realizado en agosto 2012, tomado del gobierno de Pichincha y con proyección al 2025, contempla aspectos representativos para la parroquia, en el que contiene un diagnóstico detallado hasta el año 2010, siguiendo la estructura de la guía de la SENPLADES (Ver Tabla 2.), pero este plan **no cuenta con una propuesta de estrategias territoriales** orientados hacia un futuro.

Tabla 2. Comparación de la Guía de la SENPLADES con el PLAN DE DESARROLLO Y ORDENAMIENTO TERRITORIAL DEL QUINCHE. (Agosto 2012).

| PDOT | COMPONENTES | EXISTE? |
|----------------------|---------------------------|---------|
| PLAN DE DESARROLLO | DIAGNÓSTICO | √ |
| | PROPUESTA | √ |
| | MODELO DE GESTIÓN | √ |
| PLAN DE ORDENAMIENTO | ESTRATÉGIAS TERRITORIALES | × |
| | MECANISMO DE GESTIÓN | × |
| | PROGRAMAS Y PROYECTOS | √ |

Concepción y diseño: Hurtado, 2014.

Por esta razón la presente investigación se enfocó en realizar una propuesta de estrategias territoriales de poblamiento de la parroquia El Quinche, cantón Quito, mediante la utilización de la guía de la SENPLADES como aporte a los Planes de Desarrollo y Ordenamiento Territorial de la parroquia.

Para lo cual se pretendió realizar una propuesta de estrategias territoriales de poblamiento debido a que esta estrategia corresponde a la competencia parroquial (Ver Gráfico 2) y con ayuda del modelo territorial tendencial, se puede definir los posibles lugares de asentamiento de la población, adicional esta estrategia debe contemplar la demanda de servicios que se generará para esta futura población y con ello se evidenciará los posibles conflictos de convivencia, exclusión e inequidades que se presentará en la parroquia.

Gráfico 2. Estrategias Territoriales según la Guía de la SENPLADES.



Concepción y diseño: Hurtado, 2014.

Con una eficiente planificación del territorio y una vinculación entre los diferentes actores de forma participativa y consensuada, optimizará un adecuado uso del suelo.

1.3 PLANTEAMIENTO DEL PROBLEMA

¿De dónde surge el problema?

El problema surge por la falta de planificación del territorio que se evidencia desde décadas anteriores hasta la actualidad.

El crecimiento urbano, la transformación del ecosistema debido a la presencia masiva de grandes florícolas, expansión de la frontera agrícola y el turismo principalmente religioso ha provocado el uso insostenible del territorio, a esto se suma la ausencia de políticas claras, la falta de planificación de proyectos que sean sustentables con la realidad,

causan desequilibrios que provocan la expansión urbana desordenada, evidenciada en dicha parroquia por ineficientes servicios públicos o carencia de ellos.

La parroquia El Quinche cuenta con planes de desarrollo y ordenamiento territorial, unos que siguen el modelo de la guía de la SENPLADES y otros que son adaptados de diferentes planes cantonales, sin embargo no cuentan con una propuesta de estrategias territoriales; adicional a esto se suma la falta de los recursos necesarios de los gobiernos provinciales y cantonales para el logro de los objetivos de desarrollo de la parroquia, los mismos que impiden el cumplimiento de la planificación territorial, que permita mejorar la condición social y económica de la población.

Se observa en la parroquia que la mayoría de asentamientos humanos están localizados en el sector urbano debido a que el turismo religioso genera una importante actividad económica; sin embargo desencadena en otros problemas de ordenamiento territorial.

Siendo este tema un punto neurálgico para un adecuado desarrollo de la parroquia, se ha elaborado una propuesta de estrategias territoriales de poblamiento basado en la guía de la SENPLADES para conocer la tendencia poblacional que tiene la parroquia, comparando desde el año 2001 - 2010 y analizando como esta población se proyectará hacia un futuro.

1.4 DESCRIPCIÓN DEL ÁREA DE ESTUDIO

1.4.1 DATOS GENERALES.

La parroquia El Quinche se encuentra localizada al noroeste del cantón Quito, presenta los aspectos físicos detallados en la tabla 3.

Tabla 3. Datos generales de la parroquia El Quinche.

| ASPECTOS FÍSICOS DE LA PARROQUIA EL QUINCHE | |
|---------------------------------------------|---------------------------------------------------------------------------------------------------------|
| Ubicación | El Quinche se encuentra ubicada dentro del DMQ ⁵ , Valle de Tumbaco, provincia de Pichincha. |
| Límites: | Norte.- Parroquia Azcásubi. |
| | Sur.- Parroquia Checa. |
| | Este.- Parroquia Cangahua y la Reserva Ecológica Cayambe-Coca |
| | Oeste.- Parroquia Guayllabamba. |
| Altitud.- | Punto más alto de la parroquia 2.600 m.s.n.m ⁶ . |
| Clima.- | Oscila entre 16.5 y 18.5 grados centígrados, posee un clima templado |
| Superficie.- | Superficie aproximada de la parroquia es de 30.06 km ² . |

Fuente: PDOT, EL QUINCHE (2012)
Concepción y Diseño: Hurtado, 2014

⁵ Distrito Metropolitano de Quito.

⁶ Metros Sobre el Nivel del mar.

1.4.2 UBICACIÓN:

En el gráfico 3 y gráfico 4 se observa la ubicación y los límites parroquiales de El Quinche.

Gráfico 3. Ubicación de la parroquia El Quinche.

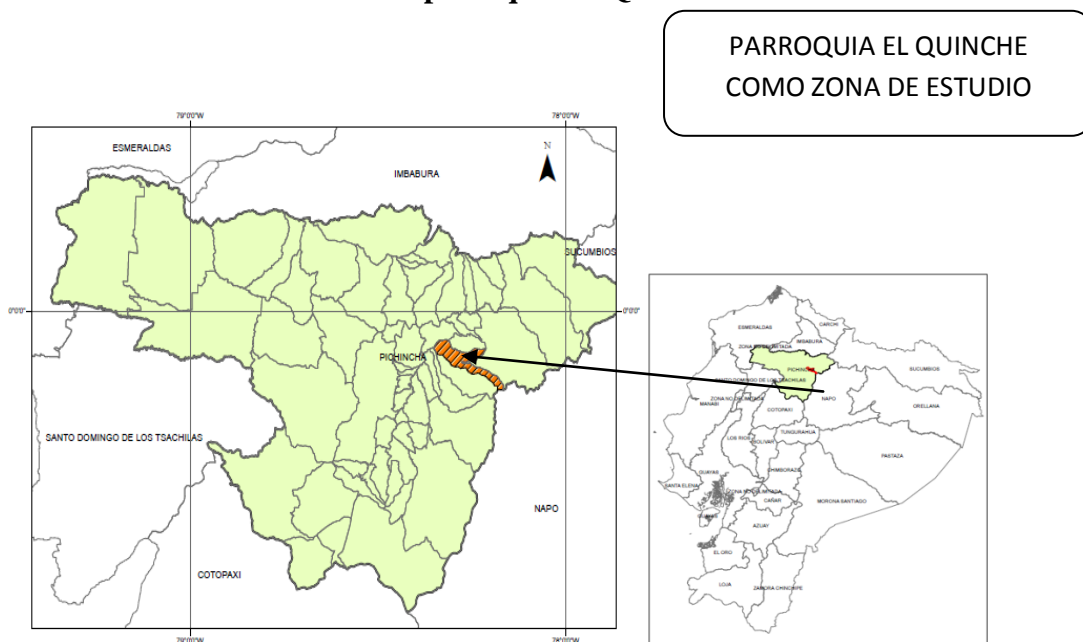

Fuente: INEC, 2011.
Concepción y diseño: Hurtado, 2014.

Gráfico 4. Límites Parroquiales de la Parroquia El Quinche.

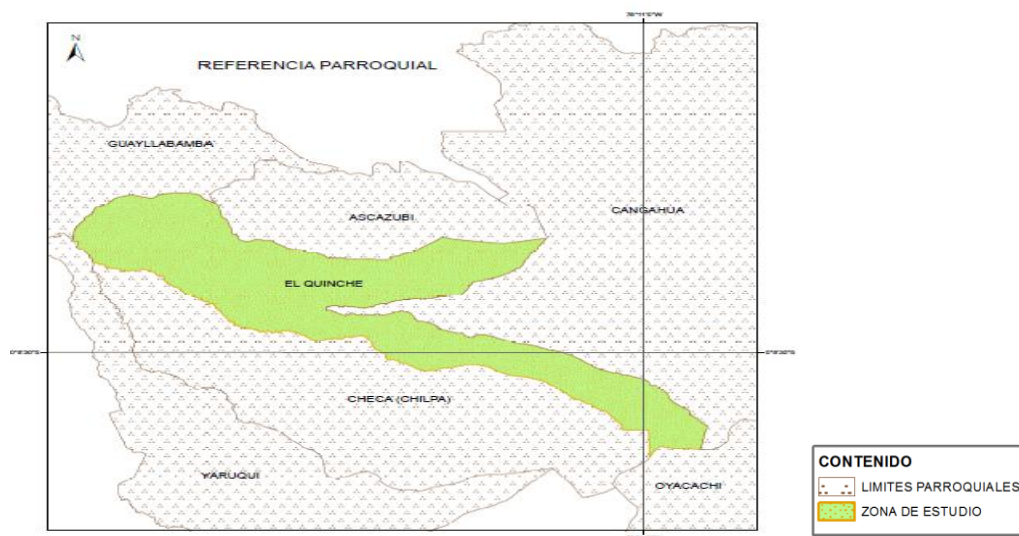

Fuente: INEC, 2011.
Concepción y diseño: Hurtado, 2014.

1.4.3 BREVE RESEÑA HISTÓRICA.

“La palabra Quinche tiene origen en la lengua Maya “Cakchiquel”, cuyo significado se compone de dos vocablos; Quin que significa Sol y Chi que significa Monte. Por tanto, apoyados en los aportes etimológicos de Manuel Moreno Mora, (sin año); Quinche significa Monte del Sol por ser un lugar excepcional y único para observar su montaña sagrada.” (Salazar, 1970). (Galarza, 2012).

A esta parroquia se le denomina San Pedro de El Quinche, debido a sus templos y posición privilegiada se festejaba con mucha solemnidad la fiesta del Inti Raimy. El Quinche por su historia ha sido un pueblo digno y heroico. Desde la tribu de Los Quinches, quienes fueron guerreros feroces, nunca sometiéndose totalmente a la conquista de Los Shyris. (Gobierno de Pichincha, 2012)

En la época republicana y en la Presidencia del Dr. Gabriel García Moreno, la Convención Nacional con su primer Presidente Juan José Flores y el ejecútese de García Moreno; elevan al Quinche a la Categoría de Parroquia Civil, con fecha 27 de Mayo de 1861 y puesto en vigencia un día 29 de Mayo de 1861. (Jaramillo & Riofrío, 1994)

En la antigüedad El Quinche era un lugar obligado de paso para acceder a la ciudad de Quito, desde este sitio se controlaba todo el movimiento desde Quito hacia el norte y viceversa.

Actualmente el principal atractivo que presenta la ciudad de El Quinche es su Iglesia, consagrada a la Virgen del mismo nombre. Santuario de adoración a la virgen de El Quinche, la que fue traída desde Oyacachi en el año 1604.

Cada año hay romerías desde Quito para visitar a la Virgen, conocida como muy milagrosa.

La parroquia El Quinche se encuentra localizada al noroeste de la ciudad de Quito a 50 km de la misma. Cuenta con una característica muy importante que es uno de los santuarios más grandes del país al cual acuden muchos feligreses católicos para visitar la imagen de la Santísima Virgen del Quinche diseñada por el español Diego Robles en el siglo XVI. (Conde, 1998)

El 21 de Noviembre de todos los años es concurrida la peregrinación por los fieles católicos al templo ubicado en el parque central de la parroquia, este templo se construyó para adoración de la imagen de la Santísima Virgen a la cual se le atribuyen varios milagros a personas de distintas ciudades y de todas clases sociales. (SENPLADES, 2011)

La parroquia El Quinche presenta varios hitos históricos desde la antigüedad hasta la actualidad. (Ver Tabla 4.)

Tabla 4. Hitos Históricos de la Parroquia El Quinche

| AÑO | HITO |
|------------|-----------------------------------------------------------------------------|
| 1585 | El Quinche se convierte en parroquia eclesiástica |
| 1591 | Diego de Robles elabora imagen de la virgen del Quinche |
| 1604 | Llegada de la imagen de la Virgen a la parroquia |
| 1630 | Inicia la construcción de un templo (antigua Iglesia) |
| 1861 | Fundación civil de la parroquia |
| 1905 | Inicia la construcción de la iglesia del Quinche |
| 1910 | Jacinto Jijón y Caamaño hace un hallazgo arqueológico |
| 1927 | Llega el ferrocarril a El Quinche |
| 1927 | Se termina la construcción de la iglesia del Quinche |
| 1970 | Creación mediante decreto supremo de la Reserva Ecológica Cayambe-Coca |
| 1975 | Creación de la agencia del BNF ⁷ |
| 1977 | Creación de la Jefatura zonal del IERAC ⁸ |
| 1982 | Creación del Banco Nacional de Fomento. |
| 1986 | Importante producción de ganado de leche. |
| 1996 | Creación de la Junta Administradora del Agua Cuycupuro San José del Quinche |
| 1998 | Construcción de la Planta de Agua Potable |
| 1998 | Creación de la sucursal de la Cooperativa COOPROGRESO. |
| 1998 | Planificación Participativa |
| 2010 | Cambio de Categoría de Reserva Ecológica a Parque Nacional |

Fuente: (Gobierno de Pichincha, 2012)

1.5 OBJETIVOS

1.5.1. OBJETIVO GENERAL

- Determinar una propuesta de estrategia territorial de poblamiento de la parroquia El Quinche del cantón Quito, mediante la utilización de la guía de la SENPLADES para contribuir al desarrollo y ordenamiento territorial de la Parroquia.

⁷ Banco Nacional de Fomento.

⁸ Instituto Ecuatoriano de Reforma Agraria y Colonización.

1.5.2 OBJETIVOS ESPECÍFICOS

- Revisar, analizando y sistematizando la información secundaria contenida en los planes de desarrollo y ordenamiento territorial para elaborar un Diagnóstico Estratégico de la parroquia el Quinche.
- Determinar el Modelo Territorial Actual (MTA) de la parroquia El Quinche, con la finalidad de establecer la tendencia de asentamientos humanos y patrones de población que existe en la parroquia percibiendo la dinámica poblacional que se generará en un futuro.
- Definir una propuesta de estrategia territorial de poblamiento para la parroquia El Quinche que permitan aportar con el modelo de desarrollo orientados al “Buen Vivir” que plantea la Constitución Ecuatoriana.

1.6 MARCO TEÓRICO Y CONCEPTUAL

1.6.1 ANTECEDENTES.

En la parroquia El Quinche existe un desequilibrio territorial producto de la aplicación de las políticas públicas evidenciadas en los Planes de Desarrollo y Ordenamiento Territorial. La parroquia presenta dos PDOT que son instrumentos de planificación previsto por la constitución, adicional desde octubre del 2010 se crean políticas como el Código Orgánico de Organización Territorial, Autonomías y Descentralización y Código Orgánico de Planificación y Finanzas Públicas que permiten a los GADs⁹ desarrollar una gestión adecuada en el territorio para orientar a un desarrollo armónico e integral.

⁹ Gobiernos Autónomos Descentralizados.

A continuación se detallan en orden los artículos que sirven para la planificación; el artículo 41 del COPFP¹⁰: “Los planes de desarrollo son las directrices principales de los GADs respecto de las decisiones estratégicas de desarrollo en el territorio. Estos tendrán una visión de largo plazo, y serán implementados a través del ejercicio de sus competencias asignadas por la Constitución de la República y las Leyes, así como de aquellas que se les transfieran como resultado de procesos de descentralización”. (Gobierno de Pichincha, 2012)

El artículo 43 del COPFP: “Los Planes de Ordenamiento Territorial son los instrumentos de la planificación del desarrollo que tiene por objeto ordenar, compatibilizar y armonizar las decisiones estratégicas de desarrollo respecto de los asentamientos humanos, las actividades económico-productivas y el manejo de recursos naturales en función de las cualidades territoriales, a través de la definición de lineamientos para la materialización del modelo territorial de largo plazo, establecido por el nivel de gobierno respectivo”. (SENPLADES, 2011)

1.6.2 MARCO TEÓRICO.

Cuando se le pregunta a una comunidad que espera de su futuro y ella responde que desea empleo, mejores condiciones de vida, de vivienda, educación para sus hijos, etc., está buscando su desarrollo. Será que la propuesta de desarrollo local atiende estas expectativas? (Cuoto, 2006).

La teoría a aplicarse en la presente disertación se basa en el Desarrollo Local ya que el desarrollo va ligado siempre hacia el progreso de las potencialidades humanas y sociales de un territorio, de este concepto se considera que una sociedad es desarrollada cuando

¹⁰ Código Orgánico de Planificación y Finanzas Públicas.

crecen o aumentan los indicadores que mejoran la calidad de vida de dicha sociedad y a su vez se aprovecha al máximo las potencialidades del territorio.

El desarrollo local busca el mejoramiento de la calidad de vida y el fortalecimiento de las capacidades humanas, satisfaciendo las necesidades estratégicas de las actuales y futuras generaciones en un ámbito local específico. (Torres, 2009)

Según (Cuoto, 2006) el Desarrollo Local es un paradigma de desarrollo reciente, de naturaleza compleja y multidimensional, que actúa a nivel político, psico-sociocultural, económico y ambiental de un territorio, buscando potenciar las condiciones endógenas a partir de sus actores sociales, para lograr mayor sostenibilidad, productividad y equidad en su desarrollo. El paradigma de Desarrollo Local permite tanto la profundización del proceso democrático como el replante de las relaciones entre Estado, sociedad y mercado. Tienen en los actores locales el medio y el desarrollo como el fin.

(Albuquerque, 2004) El cual explica de manera teórica el funcionamiento y los objetivos del desarrollo local, mientras (Cotorruelo & Romeo, 2001) enfoca más la importancia de la realización y planificación de las estrategias de desarrollo local. La teoría tiene como idea principal el uso de las potencialidades no explotadas en las comunidades, las cuales son una reserva para enfrentar los aspectos excluyentes de la globalización neoliberal. La participación ciudadana impulsa al desarrollo local para así buscar potenciar las capacidades internas de una región o de una comunidad local, en el objeto de que estos recursos puedan ser usados para fortalecer la sociedad y su economía de manera interna para después extenderla de manera externa, y puede ser sustentable y llevadera en el tiempo. (Armas, 2011)

Para participar en el proceso de Desarrollo Local es necesario que participen todos los representantes de las comunidades de la parroquia “El Quinche”: Teniente político, Párroco de la Parroquia, representantes de las comunas, etc. Debido a que ellos son elementos importantes, la opinión de cada uno hará la diferencia y a su vez todos se considerarán como parte primordial de la investigación hacia un desarrollo local. (Ver Gráfico N° 5).

Gráfico 5. Elementos básicos del Desarrollo Local.



Concepción y diseño: Hurtado, 2014.

1.6.3 MARCO CONCEPTUAL.

Estrategia: Esta tiene que llevar a cabo estrategias que obtengan beneficios de sus fortalezas internas, aprovechar las oportunidades internas y evitar o aminorar el impacto de las amenazas externas. (David, 1994)

Estrategia Territorial: La Estrategia Territorial define el modelo de territorio que vamos a tener dentro de 5,10 y de 20 años; e identifica el conjunto de

acciones y proyectos para crear un territorio de calidad y para dinamizar el sistema productivo valenciano desde el territorio, puesto que este es el soporte y destinatario final de las decisiones inversoras de los agentes económicos.¹¹

Servicios Públicos: Instalaciones y servicios que el Estado debe prestar a la comunidad son derechos colectivos como agua, alcantarillado, vías, etc. (Gómez O., 2007)

Ordenamiento Territorial: Es un proceso de organización del territorio en sus aspectos sociales y económicos que permita la incorporación del mayor número de componentes endógenos en forma consensuada y que compatibilice los componentes ambientales del territorio, las aspiraciones sociales y la mantención de niveles de productividad crecientes en las actividades económicas. Se trata del proceso a través del cual se distribuye la actividad humana de forma óptima sustentable en el territorio. (Mac Donald & Simioni, 1999) citado por (Mayorga J., 2011)

Buen Vivir: Son las reivindicaciones por la igualdad, y la justicia social (productiva y distributiva), y desde el reconocimiento y la valoración de los pueblos y de sus culturas, saberes y modos de vida. (Constitución de la República del Ecuador, 2008)

Planificación Territorial: se entiende como una “herramienta dirigida a la ordenación del territorio sobre la base de un análisis técnico, un consenso ciudadano y un compromiso político. El objetivo es de organizar la ocupación racional del suelo, respetando y garantizando un desarrollo humano sostenible”. (Nicola, 2008)

11 Cancillería de Infraestructura Territorio y Medio Ambiente (2011): Planificación Territorial e Infraestructura Verde. Tema: Estrategia Territorial de la Comunitat Valenciana. Rev: 07-08-2014. En: <http://cma.gva.es/web/indice.aspx?nodo=77495&idioma=C>

Propuesta: Para la elaboración de la propuesta, los GADs tomarán en cuenta la visión de mediano y largo plazos, los objetivos, políticas, resultados y metas deseadas y el modelo territorial que debe implementarse para viabilizar el logro de sus objetivos. (COPFP, art. 42)

Modelo Territorial: Es una imagen territorial representada sobre un plano en el que se muestra de forma sintética y simplificada las reacciones entre el medio físico, la población, las infraestructuras, la estructura y el funcionamiento del territorio. (Gómez O., 2007)

Poblamiento: Es el conjunto de procesos que implican el crecimiento de la población en un territorio determinado. (Veizaga, 2008)

Planificación Estratégica: Planificación estratégica es el proceso de determinar cuáles son los principales objetivos de una organización y los criterios que presidieran la adquisición, uso y disposición de recursos en cuanto a la consecución de los referidos objetivos. Estos en el proceso de planificación estratégica, engloban misiones o propósitos, determinados previamente, así como los objetivos específicos buscados por una empresa. (Steiner, 1991)

Desarrollo: Condición de vida de una sociedad en la cual las necesidades auténticas de los grupos y/o individuos se satisfacen mediante la utilización racional; es decir, sostenida de los recursos y los sistemas naturales. (Rivera, 2009).

1.7 MARCO METODOLÓGICO.

La metodología que se empleó en la disertación es: Teórica- Aplicada debido a que al elaborar las estrategias territoriales se quería explicar fenómenos o procesos acerca del

poblamiento, la utilización del territorio y finalmente la consolidación de asentamientos humanos de la parroquia El Quinche.

La primera etapa consistió en el planteamiento de la investigación para lo cual se estudio minuciosamente el problema y las preguntas de investigación ubicándolos dentro de la delimitación de los objetivos. ¿Qué se plantea lograr en la investigación?, la justificación, el impacto, la relevancia, aportes de la investigación, la utilidad práctica de la investigación y los beneficiarios de la misma.

Se utilizó instrumentos y técnicas que permitieron determinar la confiabilidad de los datos y la metodología fue cualitativa y cuantitativa.

Cuantitativa cuando se tabularon los resultados en porcentajes de las preguntas realizadas a través de la encuesta y cualitativa cuando se emitió los criterios, resultados o conclusiones finales de la investigación.

Se realizó un diagrama de datos para mayor confiabilidad de los mismos. (Ver Gráfico N°6).

Gráfico 6. Diagrama de Datos aplicarse en la disertación.

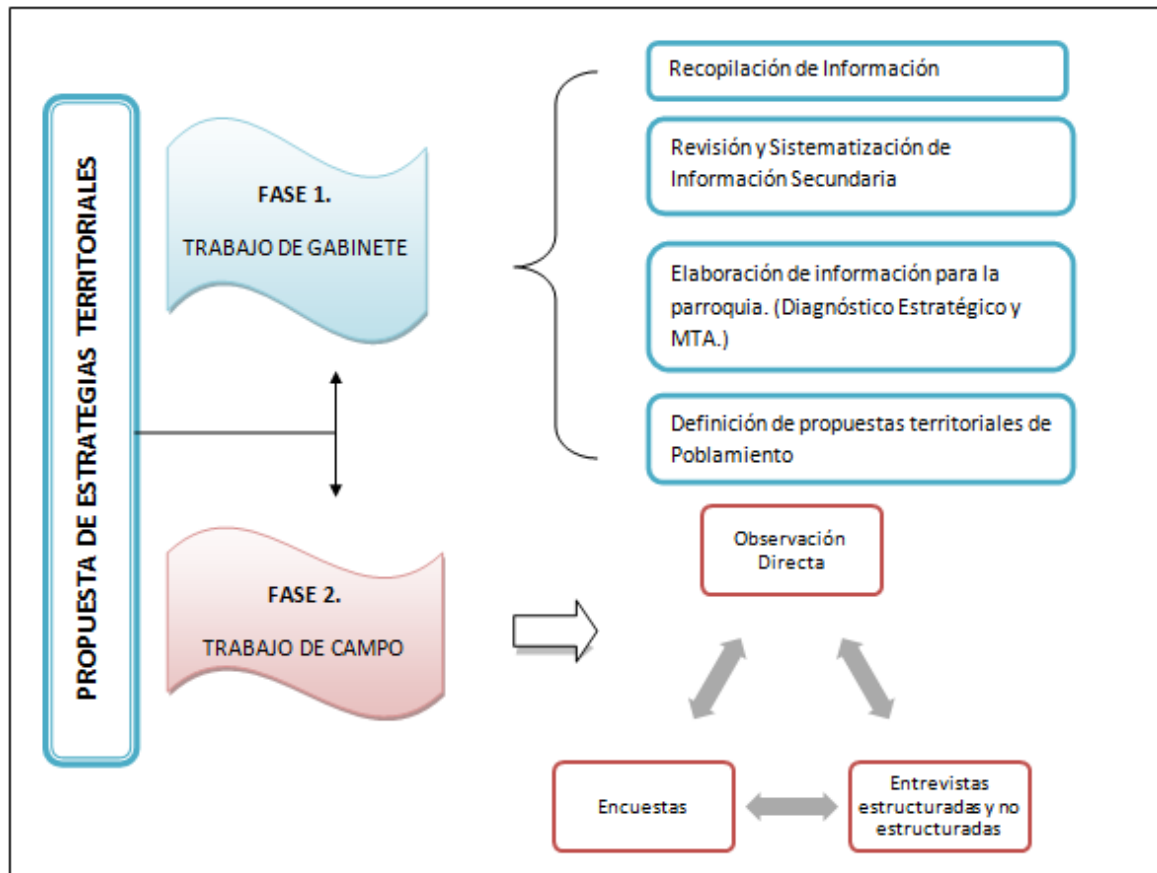

Concepción y diseño: Hurtado, 2014.

Los procedimientos a seguir para la recolección de datos fueron:

- Para las entrevistas estructuradas se elaboró un cronograma de visitas que planificado por citas realizadas y el tiempo disponibles de las autoridades.
- Para la recolección de información secundaria se recurrió a la bibliografía especializada sobre el tema especialmente a la guía de la SENPLADES 2011, textos de la biblioteca de la PUCE y de metodología de la investigación científica.

CAPÍTULO II

2. 1 DIAGNÓSTICO ESTRATÉGICO.

Al realizar el Diagnóstico Estratégico de la parroquia El Quinche se buscó evidenciar los problemas que actualmente existen y el deseo que tiene la población, los distintos grupos y autoridades que forman parte de la parroquia El Quinche y con ello se pudo estudiar las dinámicas que se generaron en el territorio.

El Diagnóstico Estratégico muestra la situación que enfrenta la población en el territorio, esto ayudará a la toma de decisiones o a la formulación de propuestas debido a que esta investigación se medirá principalmente por las potencialidades y dejando atrás las deficiencias del territorio.

Se analizará los sistemas de entrada según la Guía de la SENPLADES (Ver Gráfico 7).

Gráfico 7. Sistemas Vinculados al Desarrollo y Ordenamiento Territorial.

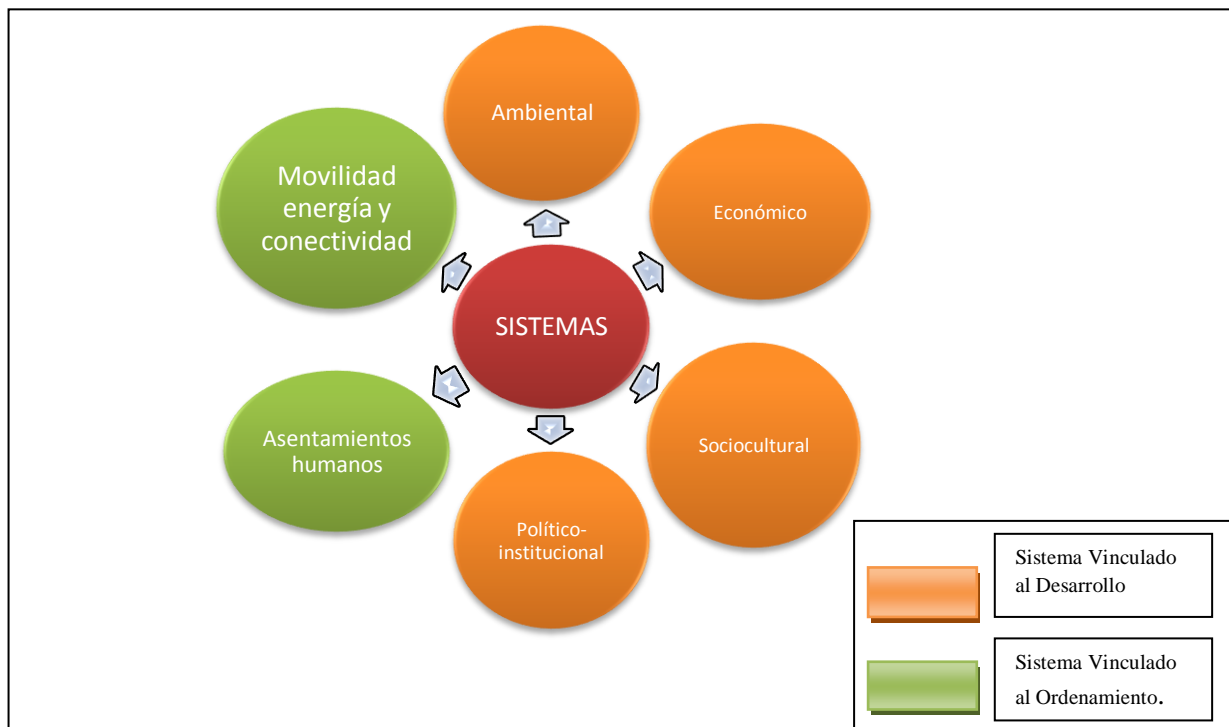

Concepción y Diseño: Hurtado, 2014.

2.1.1 SISTEMA AMBIENTAL O BIOFÍSICO.

Al estudiar el sistema ambiental o también llamado biofísico de la parroquia El Quinche se realizó una descripción por cada componente (Ver tabla 5), además con un análisis FODA se pretende identificar las deficiencias y amenazas, así como; las potencialidades que cuenta el territorio. (Ver Tabla 19).

Los principales componentes del sistema biofísico son:

- Clima.
- Agua.
- Suelo Recursos Naturales no Renovables.
- Gestión Ambiental.

Tabla 5. Sistema Ambiental o Biofísico de la Parroquia El Quinche.

| SISTEMA | COMPONENTES | DESCRIPCIÓN | AMENAZA | CONSECUENCIA |
|-------------------------------|-------------------|------------------------------------------------------------------------------------------------------------------------------------------------------------------------------------------------------------------------------------------------------------------------------------------------------------------------------------------------------------------------------------------------------------------------------------------------------------------------------------------------------------------------------------------------------------------------------------------------------------------|----------------------------------------------------------------------------------------------------------------------------------------------------|--------------------------------------------------------------------------------------------------------------------------|
| SISTEMA AMBIENTAL O BIOFÍSICO | AIRE | La parroquia el Quinche posee un clima templado con una temperatura promedio de 17°C, los meses que presentan una mayor temperatura son: Abril, Agosto y Octubre mientras que los meses de menor temperatura son Junio y Julio. Mientras que las mayores precipitaciones fluctúan entre los meses de marzo y abril y las menores precipitaciones en los meses de julio y agosto | Contaminación por fertilizantes Quema de Basura | Complicaciones en la salud (afecciones respiratorias) de los habitantes de la parroquia El Quinche. |
| | AGUA | El Quinche se encuentra ubicada en la sub-cuenca del río Guayllabamba y posee dos microcuencas: río Cocayo que comparte con el territorio de Guayllabamba y Río Urvia que es compartida con la parroquia de Checa. Adicional existen las quebradas: Seca, Garbanzo, San Vicente de Cucupuro, Achupallas, Iguñaro, Verdepamaba, Atuguachana, Yanasacha, Punguyacu, y por último la s/n que atraviesa centro poblado. | Aguas Servidas o Aguas residuales Desechos Sólidos de Origen orgánico e inorgánico Descargas líquidas de Florícolas | Envenenamiento a especies. Contaminación, toxicidad para el ser humano, dificultades de reproducción de las especies, |
| | SUELO | El suelo de la parroquia El Quinche tiene una importante combinación de suelos; • Mollisoles: Suelos superficiales formados por la descomposición de vegetales, ricos en humus, calcio y magnesio. Son suelos oscuros y suaves (excelente en fertilidad). • Inceptisoles: Suelos Jóvenes pocos desarrollados, carecen de horizonte superficiales. • Entisoles: Suelos que no muestran un desarrollo definido de perfiles. • Suelo Urbano: Consolidación de asentamientos humanos. • Suelo Misceláneo: Suelo sin denominación como canteras, suelos antropizados, afloramientos rocosos, lagos, montañas. | Cambio de Uso de Suelo Expansión de Cultivos Uso indiscriminado de Químicos Plantaciones de Florícolas Industrias avícolas o ganaderas | Contaminación, Baja productividad, pérdida de especies animales o vegetales. |
| | GESTIÓN AMBIENTAL | El principal referente con respecto a patrimonio natural es el Parque nacional Cayambe-Coca, el cual ocupa una extensión del 21,52% del territorio de la parroquia. Ubicado en las provincias de Pichincha, Napo, Imbabura y Sucumbíos. Actualmente con el nombre “Parque Nacional Cayambe-Coca” bajo un acuerdo ministerial firmado en el año 2010, registra más de 100 especies de plantas endémicas, 200 especies de mamíferos, 900 aves, 140 reptiles y 116 anfibios. Adicional de su importancia de su biodiversidad es importante porque el Parque Nacional Cayambe-Coca cuenta con un sistema de páramos. | Pérdida de Biodiversidad Quema de Bosques Parque Nacional Intervenido Pendientes de gran magnitud Erosión | Perdida de especies endémicas del lugar, pérdida de ecosistemas, deslizamientos de tierras. |

Fuente: PDOT El Quinche, 2014.

Concepción y Diseño: Hurtado, 2015.

2.1.1.1 IDENTIFICACIÓN DE PROBLEMAS DEL SISTEMA BIOFÍSICO.

Para realizar el diagnóstico del sistema biofísico se realizó un estudio minucioso por barrios y por comunas en la parroquia El Quinche (Ver anexo 1). Evidenciando las problemáticas más fuertes que posee la parroquia que son la contaminación hídrica y las actividades antrópicas producidos en el territorio.

Tabla 6. Contaminación Hídrica de las quebradas de la Parroquia El Quinche.

Así, en la Tabla 6. Se evidencia contaminación hídrica por descarga de desechos sólidos,

| NOMBRE DE LA QUEBRADA-CUERPO HÍDRICO | PROBLEMÁTICA DE CONTAMINACIÓN | | |
|----------------------------------------------------------------------------|-------------------------------|-----------------------------------------------------------------------------------------------------------------|-------------------------------------------------------|
| | Evidencia de Contaminación | Factor | Sector (es) Involucrados |
| San Vicente de Cucupuro | Si | Desechos Sólidos | La Victoria, Bellos Horizontes |
| Q. Alpachaca | Si | Aguas Servidas + Desechos Sólidos | La Esperanza |
| Q. Achupallas | Si | Aguas Servidas + Desechos Sólidos + Líquidos de las Florícolas | La compañía, San Miguel del Quinche |
| Q. s/n. | Si | Aguas Servidas + Desechos Sólidos + Líquidos de las Florícolas | La Victoria |
| Río Iguiñaro y Q. El Quinche | Si | Aguas Servidas + Desechos Sólidos + Desechos del Camal | Centro Poblado. |
| Q. El Quinche | Si | Aguas Servidas (no alcantarillado en ciertos lugares), Residuos sólidos de Florícolas y otras empresas privadas | San José y parte de la Parroquia |
| Q. Aglla | Si | Descargas Líquidas de las Florícolas + Desechos Sólidos | Iguiñaro y barrios de la parroquia Checa |
| Q. Cascajo | Si | Aguas Servidas Residuos Sólidos | Parte de la Parroquia principal y Barrio la Esperanza |
| Fuente: Población del Quinche, Consejo Parroquial de Planificación. | | | |
| Concepción y Diseño: (Gobierno de Pichincha, 2014) | | | |

aguas servidas, líquido de las florícolas y contaminación por desechos del camal.

Las principales actividades antrópicas evidenciadas en el territorio son:

- Las florícolas.
- Plantaciones de frutilla.
- Brócoli.
- Industria Avícola.

Así mismo; el lugar de incidencia principal de problemática son las quebradas (Ver Tabla 7).

Tabla 7. Incidencia sobre las actividades antrópicas en el territorio.

| UBICACIÓN SECTOR | PROBLEMÁTICA | |
|------------------------------------------|-----------------------------------------------------------------------------|-------------------------------|
| | Factores de Influencia | Incidencia al Recurso Natural |
| San Miguel el Quinche | Alcantarillado, descarga de Florícolas | Quebrada s/n |
| La Victoria, Urapamba, Bellos Horizontes | Alcantarillado, descarga de Florícolas, Plantaciones de Frutilla y brócoli. | Quebrada s/n |
| Iguñaro, San José de El Quinche | Alcantarillado, descarga de Florícolas | Quebrada Punguyacu |
| La Esperanza | Alcantarillado, descarga de Florícolas | Quebrada Alpachaca |

Fuente : (Gobierno de Pichincha, 2012)

2.1.2 SISTEMA ECONÓMICO.

Las principales actividades económicas que se reflejan en la Parroquia el Quinche es el ámbito agrícola-ganadera, la parroquia cuenta con condiciones favorables de clima, de tierras prósperas y productivas, seguido del turismo principalmente religioso y la actividad comercial.

En la Tabla 8. Se muestra la descripción de cada componente y la principal amenaza que posee el territorio. Se realiza un estudio por barrios y comunas de la parroquia, identificando los lugares que más afectación posee, (Ver anexo 2).

Tabla 8. Sistema Económico de la Parroquia El Quinche.

| SISTEMA | COMPONENTES | DESCRIPCIÓN | AMENAZA | CONSECUENCIA |
|--------------------------|--------------------------------------------------|----------------------------------------------------------------------------------------------------------------------------------------------------------------------------------------------------------------------------------------------------------------------------------------------------------------------------------------------------------------------------------------------------------------------------------------------------------------------------------------------------------------------------------------------------------------|----------------------------------------------------------------------------------------------------------------------|------------------------------------------------------------------------------------------------------------------------------|
| SISTEMA ECONÓMICO | AGRO-PRODUCCIÓN | La principal Actividad Económica corresponde a la producción de flores, papa, maíz, hortalizas, seguido de las actividades ganaderas siendo así la ganadería lechera, crianza de ovinos, aves de corral y cuyes las principales. | Desvalorización de la venta de productos Minifundios | Extensiones reducidas de terreno agrícola productivo impidiendo generación de producción suficiente para ser comercializada. |
| | COMERCIO | La actividad económica secundaria de la parroquia El Quinche es el comercio debido a su micro-empresa estas son: Tiendas , restaurantes, farmacias, locales comerciales, locales de venta de artesanías religiosas, puestos de ventas de dulces, tienda de calzado y ropa, locales de venta de distribución de químicos y pesticidas, microempresas agroindustriales, etc. | Ventas Informales ventas ambulantes Cambio de actividad económica los fines de semana y en el mes de noviembre | No existe estabilidad laboral de las personas, generación de basura en el centro parroquial. |
| | TURISMO | La parroquia El Quinche tiene gran afluencia de personas debido a las visitas continuas al Santuario de la Virgen del Quinche. El mes más concurrido es en noviembre y adicional los fines de semana. Sumado a esto El Quinche cuenta con atractivos turísticos naturales como lagunas, montañas, bosques, ríos y en infraestructura cuenta con casas tipos hacienda con capacidad para brindar hospedaje y recreación. | Pérdida de biodiversidad Infraestructura para turistas Contaminación por basura Tráfico vehicular | Insalubridad al no contar con baterías sanitarias, Difícil tránsito en la parte central de la parroquia. |
| | TRABAJO Y EMPLEO | Las principales actividad económica que generan empleo en la parroquia El Quinche es la Agricultura, el Comercio, seguido por la Ganadería y el Turismo religioso. | Falta de Fuentes de trabajo Trabajo mal remunerado Trabajo sin afiliación a seguro de salud. | Pobreza económica al no tener trabajo estable, Población con salud en riesgo. |
| | FORMAS DE ORGANIZACIÓN DE MODOS DE LA PRODUCCIÓN | La Parroquia de El Quinche tiene varias organizaciones y grupos conformados por asociaciones de transportistas como son: Cooperativa de Taxis San Pedro del Quinche, Cooperativa Reina del Quinche, Cooperativa de Camionetas, Cooperativa Flota Pichincha, Asociación senderos del Turismo, Asociación 20 de Junio, Asociación 08 Mayo, Asociación 10 de Marzo. y asociaciones de comerciantes como: Asociación de Tercenas Virgen del Quinche, Asociación Pequeños comerciantes de la Virgen El Quinche, Asociación objetos Religiosos Virgen de El Quinche. | Falta de organización entre asociaciones Vendedores en las calles o veredas Desorganización entre la comunidad | Uso de espacios inadecuados, delincuencia, afectación visual de la ciudad. |

Fuente: (Gobierno de Pichincha, 2014)

Concepción y Diseño: Hurtado, 2014.

2.1.2.1 IDENTIFICACIÓN DE PROBLEMAS DEL SISTEMA ECONÓMICO.

El territorio se enfrenta a varios problemas de ordenamiento territorial (Ver Tabla 9.), el más representativo se genera debido al turismo religioso que ocasiona aumento de ventas informales, contaminación en las calles y el parque, tráfico vehicular en el centro poblado, no posee infraestructura necesaria para acoger a los turistas; adicional se suma el problema por contaminación de pesticidas y fungicidas debido a la presencia de grandes industrias florícolas.

Tabla 9. Principales problemas del Sistema Económico que enfrenta la Parroquia El Quinche.

| Nº | PROBLEMAS | CAUSAS | EFFECTOS | SOLUCIONES |
|----|---------------------------------------------|--------------------------------------------------------------------------------------------------------------------------------------------------------|---------------------------------------------------------------------------------------|----------------------------------------------------------------------------------------------------------------------------------------------------------------------------------------------------------------------------------------------------------------------------------------------------------------------|
| 1 | Comercio informal, ocasional y ambulante | Desorganización de los comerciantes y productores. Falta acoger a los vendedores en un solo espacio. Bendición de los autos. Parqueaderos en el centro | Quinche sucio. Quinche desordenado | Campaña de concienciación para el aseo. Definir un sitio exclusivo para bendición de autos. Construcción del mercado parroquial |
| 2 | Poco aprovechamiento del turismo | No hay alternativas, No hay artesanías propias del Quinche, poca infraestructura turística, desorganización comunitaria. | Exclusión de los beneficios. Falta de acondicionamiento de las actividades alrededor. | Ubicación de alternativas: cabalgatas a molino alto, construcción de parque terrenos FAE, rehabilitación del centro histórico, rehabilitación de la estación del tren, mejorar la oferta turística: presentaciones artísticas, capacitación para artesanías-gastronomía, atención al turista. Promoción del Quinche, |
| 3 | Crisis en las florícolas (mayoritariamente) | Precios de insumos altos. Dificultades en la explotación. Riesgos en la actividad económica. Exportación limitado. Apoyo gubernamental | Desempleo | Formación de microempresas, diversificar la producción: ganado menor. Abrir nuevos mercados (internacional). Mercadeo, políticas gubernamentales. |

Fuente: (Gobierno de Pichincha, 2012)

2.1. 3 SISTEMA SOCIO CULTURAL.

El principal eje cultural que cuenta la parroquia es el religioso, pese a este factor importante la parroquia tiene una limitada capacidad de expresión cultural.

En el gráfico 8 se plantea los principales problemas del sistema Socio-Cultural, adicional en la Tabla 10 muestra una descripción por componentes del sistema, los problemas y las consecuencias de los mismos. En el Anexo 3, se identifica los lugares de mayor problema y las consecuencias que posee el territorio por barrios y comunas de la parroquia.

2.1.3.1 IDENTIDAD CULTURAL

Gráfico 8. Sistema de Identidad Cultural y los principales problemas

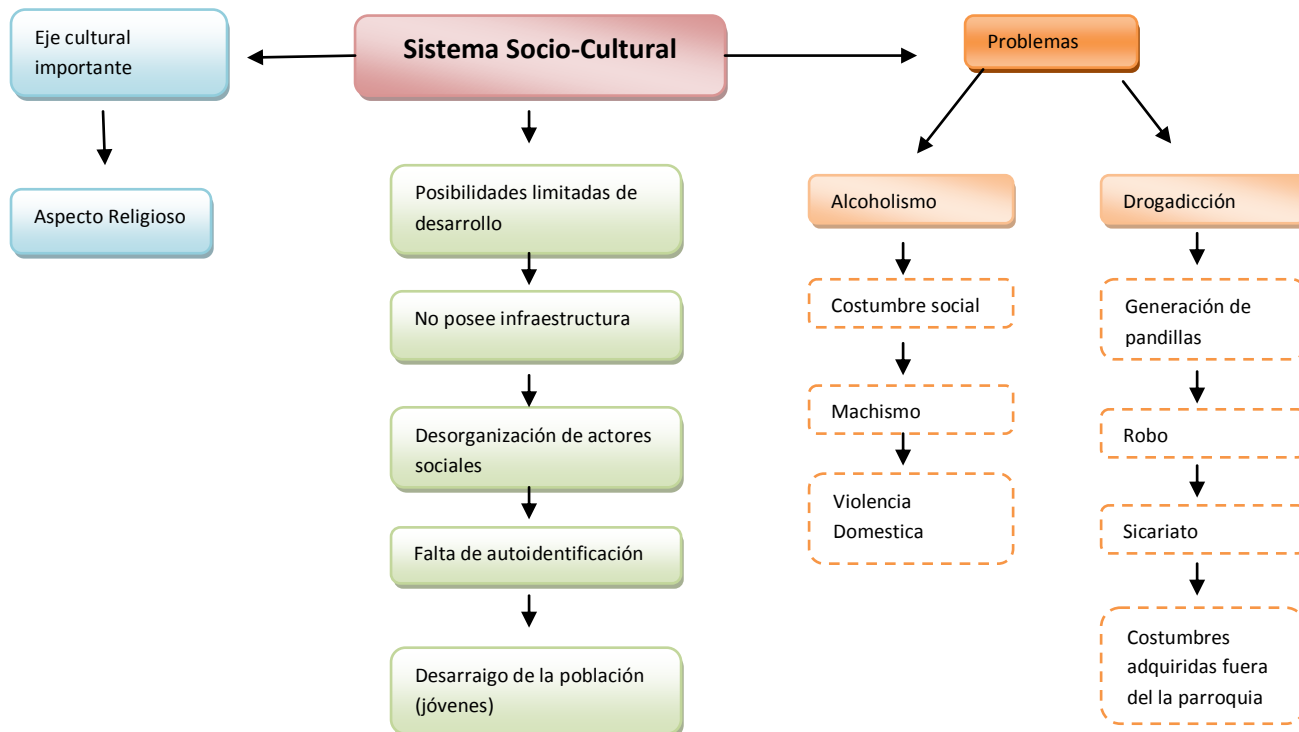

Fuente: (Gobierno de Pichincha, 2012)

Concepción y Diseño: Hurtado, 2014

Tabla 10. Sistema Socio Cultural de la Parroquia El Quinche.

| SISTEMA | COMPONENTES | DESCRIPCIÓN | AMENAZA | CONSECUENCIA |
|-------------------------------|----------------------------------|--------------------------------------------------------------------------------------------------------------------------------------------------------------------------------------------------------------------------------------------------------------------------------------------------------------------------------------------------------------------------------------------------------------------------------------------------------------------------------------------------------------------------------------------------------------------------------------------------------------------------|---------------------------------------------|---------------------------------------------------------------------------------------------|
| SISTEMA SOCIO CULTURAL | GRUPOS SOCIALES | Se evidencia falta de grupos sociales debido a la carente infraestructura; desorganización de los pocos grupos sociales existentes. Dificultad en procesos de formación de nuevos grupos debido al desarraigo de la población, especialmente de los jóvenes de la parroquia. | Falta de infraestructura | Pérdida de opinión de actores locales. |
| | | | Desorganización para formar grupos sociales | |
| | IDENTIDAD CULTURAL | Pérdida de la identidad cultural en la parroquia, se muestra en la mayoría de barrios y comunas este factor debido a que se ha perdido la auto identificación de sus orígenes, adicional por la gran migración a la parroquia se ha perdido con el tiempo las costumbres y un se evidencia exclusión de género. | Falta de auto identificación | Sentimientos de rechazo, extinción de tradiciones autóctonas, machismo, violencia de género |
| | | | Perdida de costumbres | |
| | | | Exclusión de Género | |
| | ALTERACIÓN O ORGANIZACIÓN SOCIAL | Generación de violencia producida por el alcoholismo principalmente en los barrios San Vicente de Cucupuro, San Antonio de Cucupuro, la Esperanza, San Miguel del Quinche, Barrio central Nuestra Señora del Quinche y en el Barrio Bello Horizonte I. También muestra índices de violencia producida por ingesta de sustancia estupefacientes lo que se evidencia en los barrios Nuestra Señora del Quinche y San Vicente de Cucupuro debido a la cercanía al barrio central de la parroquia, este último problema es adquirido de costumbres ajenas a la parroquia que han ido adquiriendo principalmente los jóvenes. | Alcoholismo | Familia destruidas, aumento de enfermedades, generación de pandillas |
| Drogadicción | | | | |

Fuente: (Gobierno de Pichincha, 2014)
 Concepción y Diseño: Hurtado, 2015.

2.1.3.2 IDENTIFICACIÓN DE PROBLEMAS DEL SISTEMA SOCIO-CULTURAL.

- No existe una organización importante que fortalezca el tejido social.
- No existen espacios físicos donde puedan realizar actividades, reuniones o muestren una manifestación de opinión.
- En la parroquia la atención médica o atención prioritaria es ineficiente, debido a que se convierte en prioritaria la atención a personas cuyas familias sean reconocidas o representativas por esta razón existe inequidades y varios grupos sociales enfrentan condiciones de vida desfavorables.
- Existe escasa infraestructura para atención ambulatoria o para el acogimiento de personas.
- El territorio enfrenta congestión vehicular, ventas ambulantes que generan conflicto en las vías y a su vez esto conlleva a problemas de contaminación de basura en la aceras.
- La parroquia se enfrenta adicionalmente a grupos sociales de personas extrañas debido a que las grandes industrias realizan contrataciones por temporadas esto genera que exista disminución de oferta laboral para la población de El Quinche y aumento de población migrante en el sector que trae consigo diferentes tipos de cultura.

2.1.4 SISTEMA DE ASENTAMIENTOS HUMANOS

La parroquia El Quinche ha mantenido un crecimiento poblacional considerable según cifras del INEC (Ver Tabla 11).

Tabla 11. Proyecciones de Crecimiento Poblacional por años.

| SEXO | AÑO 1190 | AÑO 2001 | AÑO 2010 |
|---------|----------|----------|----------|
| HOMBRES | 3335 | 6473 | 8015 |
| MUJERES | 3371 | 6397 | 8041 |
| TOTAL | 6706 | 12870 | 16056 |

FUENTE: INEC
Concepción y Diseño: HURTADO (2014).

En la tabla 12 se identifica los barrios y comunas que forman parte de la parroquia El Quinche.

Tabla 12. Barrios y Comunas de la parroquia El Quinche

| COMUNAS | BARRIOS |
|--------------------------------|-------------------------------------------|
| Comuna San Vicente de Cucupuro | Barrio Urapamba |
| | Barrio La Cruz |
| Comuna San Antonio de Cucupuro | Barrio Central Bellavista |
| | Barrio central las Orquideas |
| Comuna de Iguñaro | Barrio Central Nuestra Señora del Quinche |
| Comuna San José del Quinche | Barrio Bello Horizonte Primera etapa |
| | Barrio Bello Horizonte Segunda etapa |
| Comuna La Esperanza | Barrio Central Altamira (en proceso) |
| Comuna San Miguel del Quinche | Barrio Central Jesús del Gran Poder |
| | Barrio Central el Progreso |
| Comuna La Victoria | Barrio Central Nuevo Amanecer |
| Comuna El Molino | Barrio Central Vista Hermosa |

FUENTE: (Gobierno de Pichincha, 2012)
Concepción y Diseño: Hurtado, 2014.

Se realizó un diagnóstico estratégico por componentes del Sistema de Asentamientos Humanos (Ver Tabla 13), en el cual se realiza una breve descripción de cada componente, las amenazas detectadas y los efectos que genera. Además se realiza un estudio del Sistema de Asentamientos Humanos por barrios y comunas (ver Anexo 4).

Tabla 13. Sistema de Asentamientos Humanos de la Parroquia El Quinche.

| SISTEMA | COMPONENTES | DESCRIPCIÓN | AMENAZA | CONSECUENCIA |
|-------------------------------|----------------------------------------------|--------------------------------------------------------------------------------------------------------------------------------------------------------------------------------------------------------------------------------------------------------------------------------------------------------------------------------------------------------------------------------------------------------------------------------|-------------------------------------------|---------------------------------------------------------------------------------------------------------------|
| SISTEMA ASENTAMIENTOS HUMANOS | DISTRIBUCIÓN DE ASENTAMIENTOS HUMANOS | Se muestra un crecimiento poblacional en los barrios y comunas: San Vicente de Cucupuro, Comuna Iguñaro, Comuna la Esperanza, Comuna San Miguel del Quinche, Comuna El Molino, Barrio Nuestra Señora del Quinche, Bello Horizonte primera etapa. | Aumento de población en los últimos años. | Falta de trabajo, pobreza extrema, cobertura de servicios básicos |
| | | | Identificación de Barrios y Comunas | |
| | FORMAS DE USO Y OCUPACIÓN DEL SUELO | La falta de políticas públicas claras y la dotación de servicios hacen que la ocupación del territorio genere problemas que se agudizarán en un futuro y esto conlleva a que existan patrones de asentamiento desestructurados. El crecimiento ha provocado que existan diferentes tipos de asentamientos en barrios y comunas. Así tenemos áreas: urbanizables, uso residencial, agrícola-residencial, residencial-Industrial | Falta de políticas claras | Patrones de asentamientos humanos desestructurados, dificultad de movilizarse en la parroquia, suelos mixtos. |
| | | | Tráfico vehicular | |
| | | | Cambio de uso de suelo | |
| | INFRAESTRUCTURA Y ACCESO A SERVICIOS BÁSICOS | Se evidencia en la mayoría de barrios y comuna de la parroquia el Quinche que existe una deficiencia de servicios básicos principalmente en agua potable, alcantarillado, recolección de basura, acceso de salud y educación. | Inaccesibilidad al agua potable | Afectaciones en la salud, contaminación de fuentes hídricas, pérdida de plusvalía en los terrenos |
| | | | Alcantarillado | |
| | | | Recolección de basura | |
| | | | Electricidad | |

Fuente: (Gobierno de Pichincha, 2014)
 Concepción y Diseño: Hurtado, 2015.

2.1.4.1 IDENTIFICACIÓN DE PROBLEMAS.

La parroquia El Quinche en la actualidad se caracteriza por tener tráfico en las calles del centro urbano, por la presencia de vendedores ambulantes y espacios públicos de baja calidad, se adiciona a esto el crecimiento poblacional marcado en el centro poblado y también que no tiene una planificación vial urbana.

Este crecimiento ha provocado que exista diferentes tipos de asentamientos en barrios y comunas (Ver Tabla 14), así tenemos áreas: urbanizables, uso residencial, agrícola-residencial, residencial-Industrial.

Tabla 14. Uso de Suelo de la Parroquia El Quinche.

| SECTOR | BARRIOS O COMUNAS | TIPO DE USO DE SUELO | CARACTERÍSTICA |
|------------------------|-------------------------------------------------------------------------------------|------------------------------------------------------------------------------|------------------------------------------------------------------------------------------------------------------------------------------|
| Hacienda Santa Mónica | Bello Horizonte 1era y segunda etapa | Urbanizables | Ubicadas al límite de la parroquia Guayllabamba produce polaridad |
| Santa Mónica | | Agrícolas combinadas con uso residencial | aun existen terrenos disponibles (vacíos) |
| Urapamba | Bello Horizonte 2da etapa, La Compañía, Higuieritas, Barrio la Victoria del Quinche | Urbanizable en forma lineal | Tiene intensa actividad agrícola. |
| Barrio La Victoria | | Urbano consolidado | Se localiza cerca del centro urbano, existe la presencia de la carretera Quinche- Guayllabamba, existen una gran presencia de florícolas |
| San Miguel del Quinche | | Residencial-Agrícola con tendencia a desarrollar Residencial-Semi Industrial | Presencia de planteles avícolas (principalmente Pronaca), presencia de pocas florícolas |
| La Esperanza | San Vicente de Cucupuro, y barrio Tatabiche. | Agrícola. | Posee asentamientos de tipo rural con proyección a una densificación poblacional. |
| Iguiñaro | Cruz Loma y Gargantilla (parte alta) e Iguiñaro y San José de Iguiñaro (Parte Baja) | Residencial-Agrícola | Baja densidad de asentamientos, pero se observa tendencia a crecer por densificación. |
| Cabecera Parroquial | Hacienda el Molino | Área Urbanizable | Actualmente posee pastizales y bosques. |

FUENTE: (Gobierno de Pichincha, 2012)

Concepción y Diseño: HURTADO (2014)

2.1.4.2. INFRAESTRUCTURA Y ACCESO A SERVICIOS

BÁSICOS.

El sistema de Servicios básicos de la parroquia El Quinche aún es deficiente, en la tabla 15 se muestra los principales problemas que posee la parroquia, no obstante, las últimas estadísticas evidencia que la brecha de desigualdad a disminuido desde el año 2001 al año 2010 (ver tabla 16).

Tabla 15. Problemáticas de Asentamientos Humanos de la Parroquia el Quinche.

| SERVICIOS BÁSICOS | DESCRIPCIÓN |
|------------------------------------------|-------------------------------------------------------------------------------------------------------------------------------------------------------------------------------------------------------------------------------------------------------------------------------------------------------------------------------------------------------------------------------------------------------------------------------------------------------------------------------------------------------------------------------|
| <i>Agua</i> | El Quinche cuenta con agua suministrada por la red pública de la EPMAPS (Empresa Pública Metropolitana de Agua Potable y Saneamiento), principalmente en los barrios aledaños a la cabecera parroquial, sin embargo esto es insuficiente debido a que ocasiona que en algunos barrios se organicen y formen las Juntas de Aguas para poder abastecerse principalmente de los Ríos o acequias. |
| <i>Alcantarillado</i> | La cobertura del alcantarillado es el principal elemento para la eliminación de aguas negras no obstante, en los barrios alejados a la cabecera parroquial o en proceso de consolidación aun existe problemas de cobertura esto genera que los desechos sean eliminados mediante pozos ciegos sépticos o incluso se eliminen directamente a las quebradas aledañas a estos barrios. |
| <i>Vivienda</i> | Las casas son construidas en terrenos que han sido donados por herencias familiares, pero, aun existe una alta concentración de población que viven en cuartos o mediaguas, esto debido a la falta de recursos económicos de la población. |
| <i>Recolección de Basura.</i> | Se encuentra a cargo de la Empresa Pública Metropolitana de Aseo (EMASEO), llega a casi toda la población, evidenciado pocos barrios que botan basura en terrenos baldíos, quebradas, los queman o incineran. |
| <i>Servicio y cobertura de Salud</i> | Existe un sub-centro de salud ubicado en la cabecera parroquial, este cuenta con medicina general odontología, ginecología y pediatría, sin embargo estas áreas de la medicina no cubre las necesidades de la población por lo que se ven obligados a trasladarse a la parroquia de Yaruquí que es el hospital más cercano para la parroquia. |
| <i>Servicio y cobertura de Educación</i> | La parroquia cuenta con centros educativos pre- escolares, primarios y secundarios los cuales se concentran principalmente en el centro urbano de la parroquia, adicional el quinche ha visto un aumento favorable en lo que se refiere a su nivel de instrucción secundaria la cual prácticamente se ha duplicado del año 2001 al año 2010, sin embargo es desfavorable para la parroquia que no cuentan con un lugar de educación superior lo que obliga a la población quedarse con un nivel de instrucción de secundario. |

FUENTE: (Gobierno de Pichincha, 2012)
 Concepción y Diseño: Hurtado,2014.

Tabla 16. Servicios Básicos e indicadores de la Población El Quinche.

| SERVICIOS BÁSICO | INDICADORES | Población | |
|-----------------------|-------------------------------|-----------|------|
| | | 2001 | 2010 |
| Agua Potable | Red Publica | 2874 | 3945 |
| | Pozo | 48 | 27 |
| | Río, acequia, etc. | 245 | 299 |
| | Carro Repartidor | 28 | 36 |
| Alcantarillado | Red Pública de alcantarillado | 1790 | 2969 |
| | Pozo Ciego | 404 | 141 |
| | Pozo Séptico | 700 | 1000 |
| | Otro | 357 | 253 |
| Recolección de Basura | Carro Colector | 2341 | 4033 |
| | Terreno Baldío o Quebrada | 385 | 97 |
| | Incineración o entierro | 497 | 208 |
| | Otros | 28 | 25 |
| Electricidad | Si | 3102 | 4310 |
| | No | 149 | 53 |

FUENTE: (INEC, 2010)
 Concepción y Diseño: Hurtado, 2014.

2.2 RESUMEN DIAGNÓSTICO ESTRATÉGICO.

La parroquia El Quinche se encuentra ubicada en la provincia Pichincha, cantón Quito, limitada por las parroquias: Yaruquí, Checa, Azcásubi, Guayllabamba, Cangahua y el Parque Nacional Cayambe-Coca. El mapa Base de la Parroquia El Quiche cuenta con infraestructura vía, ríos, quebradas, centros poblados dispersos. (Ver Mapa 1.)

La parroquia se distingue por tener varios escenarios en su territorio así se destaca la iglesia de la virgen del Quinche razón por la cual existe gran afluencia de turistas principalmente los fines de semana y en el mes de noviembre debido a la romería de la Virgen del Quinche, adicional parte de su territorio pertenece al Parque Nacional Cayambe-Coca por estas razón la parroquia de El Quinche se convierte en un escenario de gran importancia de estudio.

En la parroquia El Quinche existe barrios y comunas que son: El Molino Alto, San Judas, Canalsanja, Presentación de San José, Cóndor Chupa, El Toje, Comunidad de Iguñaro, San José del Quinche, San José de Iguñaro, Molino Bajo, Molino Alto, San Vicente de Cucupuro, El Quinche, Hacienda el Carmen, Hacienda Uravia Chica, San Antonio de Cucupuro, La Victoria, El Guanto, El Chamizal, La Esperanza, Cucupuro, Urapamba, Bello Horizonte 1era etapa, San Miguel del Quinche, Bello Horizonte 2ª. Etapa, Santa Mónica, La Compañía, Hacienda Santa Rosa, siendo así El Quinche la cabera parroquial.

Al analizar los mapas realizados para el estudio se deduce que la mayor parte de la población se encuentra ubicada en la parte central de la parroquia ocasionando así un serio problema de movilidad y ventas ambulantes. Los siguientes barrios más poblados son La Victoria el cual cuenta con la presencia de grandes florícolas, el barrio Iguñaro en donde se ve la presencia de cultivos, y La Esperanza que muestra una tendencia de crecimiento poblacional.

En estos tres grandes barrios se evidencia la mayor cantidad de establecimientos educativos y apenas un sistema de salud ubicado en el centro del El Quinche, lo que dificulta a la población de los barrios ya que deben movilizarse a la cabecera parroquial para ser atendidos.

Con respecto al uso del suelo la parroquia (ver Tabla 17), La parroquia El Quinche se puede identificar zonas específicas como Área Natural en la cual se evidencia la vegetación arbustiva típica de la parroquia aquí poseen zonas de reforestación y mantenimiento de la cobertura vegetal natural con algunas limitaciones importantes, seguido por cultivos en los cuales destaca los de ciclo corto, cultivos frutales y adicional se observa que el mayor porcentaje de uso de suelo lo ocupa los

invernaderos que existen, seguido de los pastos ubicados principalmente en la periferia de la parroquia en la cual se destaca principalmente la zona ganadera, también se destaca la zona urbana en la parte central o cabecera parroquial y algunos sistemas de asentamientos poblados dispersos, se observa una pequeña área erosionada, adicional la parroquia cuenta con una importante extensión de páramo ubicado en el sitio del Parque Nacional Cayambe-Coca. (Ver Mapa 2).

La parroquia es vulnerable debido a que en su territorio existe la presencia de grandes florícolas e invernaderos principalmente de frutilla, lo que hace que los desechos que generan provoquen contaminación, en especial a los habitantes de la parroquia, adicional se observa que existe en el Parque Nacional Cayambe Coca la invasión de una vía y la presencia de un barrio denominado el Molino Alto, lo puede generar la pérdida de ecosistema o de especies endémicas en el lugar.

La parroquia pese a su extensión cuenta con unidades ambientales y representativas así en el mapa número 3, se observa que tiene Bosque Húmedo Montano Bajo en los cuales el uso del suelo son cultivos con pendientes suaves, Estepa Espinosa Montano Bajo con bosques y pendientes muy fuertes, Bosque Húmedo Montano Bajo con cultivos y pendiente moderada, Bosque Húmedo Montano Bajo con pastos y pendiente moderada, Bosque Seco Montano Bajo con cultivos y pendientes suave, Bosque Pluvial Subalpino con pasto y pendientes fuertes, Bosque muy Húmedo Montano con pastos y pendientes muy fuertes, Bosque Seco Montano Bajo con bosques y pendientes muy fuertes, Bosque Seco Montano Bajo con bosques y con pendientes muy fuertes, y por último Pluvial Subalpino con páramo y con pendientes fuertes. Adicional cuenta con pendientes suaves, moderados, fuertes y muy fuertes. (Ver Mapa 4).

A pesar de ser un punto neurálgico, el turismo representa una gran fortaleza de la parroquia debido a la gran cantidad de afluencia de turistas, por esta razón se genera varias plazas de trabajo como son lugares de comida, venta de artesanías, venta de dulces y lugares de venta de ropa y accesorios, sin embargo esto genera también un problema grande como son las ventas ambulantes y principalmente los fines de semana debido a los visitantes la presencia de basura y desperdicios en las veredas y calles de la parroquia.

La población en la parroquia de El Quinche ha ido en aumento (Ver Tabla 18), así según el INEC (2001) la parroquia contaba con una población de 12.870 habitantes de los cuales 6.470 pertenecía a hombres y 6.390 eran mujeres. Para el censo en el año 2010 la población muestra un aumento, obteniendo así un total de 16.056 de los cuales 8.015 pertenece a hombres y 8.041 son mujeres.

Con ello se observa en la pirámide de población para el año 2001 (Ver Gráfico 9) que la población tiene una base pequeña que se agranda en una edad promedio de 5 a 9 años, luego decrece nuevamente y en la edad de 25 a 29 años la población aumenta significativamente pero disminuye hasta llegar a la cúspide de la pirámide, cabe destacar que la población no es muy longeva debido a que no existe personas que pase de los 100 años.

Para año el 2010 (Ver Gráfico 10), la pirámide es homogénea, los nacimientos siguen siendo reducidos pero a partir de la edad de 5 años aumenta significativamente hasta la edad promedio de 25 a 30 años, existiendo en la cúspide de la pirámide una disminución de población.

En lo que respecta a la hidrografía de la parroquia (Ver Mapa 5), posee dos cuencas hidrográficas y varios ríos y quebradas como son Quebrada el Quinche,

Quebrada la Esperanza, Quebrada Garbanzo, Quebrada Achupallas, Quebrada Chaupi, Quebrada Punhuaycu, Quebrada Chullicocha, Quebrada Iguiñaro, Quebrada Seca, Quebrada Cascajo, Río Uravía. Adicional, posee cuatro tipos de formas geomorfológicas (Ver mapa 6), y los climas según la clasificación de Porrut (Ver Mapa 7) son: Ecuatorial de Alta Montaña, Ecuatorial Mesotérmico Seco, Ecuatorial Mesotérmico Semi-Humedo.

Para finalizar, luego del análisis de los mapas se concluye que la cabecera parroquial es el escenario principal de interacciones de la población. Constituyendo así el lugar de mayor concentración económica, mayor cantidad de servicios básicos, unidades educativas, salud pública, pero es el escenario principal de afluencia de turismo.

Tabla 17. Porcentaje de Uso de Suelo utilizado en la Parroquia de El Quinche.

| USO DE SUELO | | |
|-------------------------|-------|------------|
| Descripción | KM2 | Porcentaje |
| Área Natural | 1,14 | 1,52 |
| Áreas Erosionadas | 2,44 | 3,27 |
| Cultivos Frutales | 0,74 | 0,99 |
| Cultivos de Ciclo Corto | 13,86 | 18,58 |
| Invernadero | 23,99 | 32,17 |
| Páramo | 18,8 | 25,21 |
| Pastos | 13,59 | 18,22 |
| TOTAL | 74,56 | 100% |

Fuente: SIN, 2014.
Concepción y Diseño: Hurtado, 2014.

Tabla 18. Población de la Parroquia El Quinche en los años 2001 – 2010.

| Población de la Parroquia El Quinche | | |
|--------------------------------------|------------|------------|
| Sexo | Casos 2001 | Casos 2010 |
| Hombre | 6,470 | 8,015 |
| Mujer | 6,390 | 8,041 |
| Total | 12,870 | 16,056 |

Fuente: (INEC, 2010)
Concepción y Diseño: Hurtado, 2014.

Gráfico 9. Pirámide de Población para el año 2001.

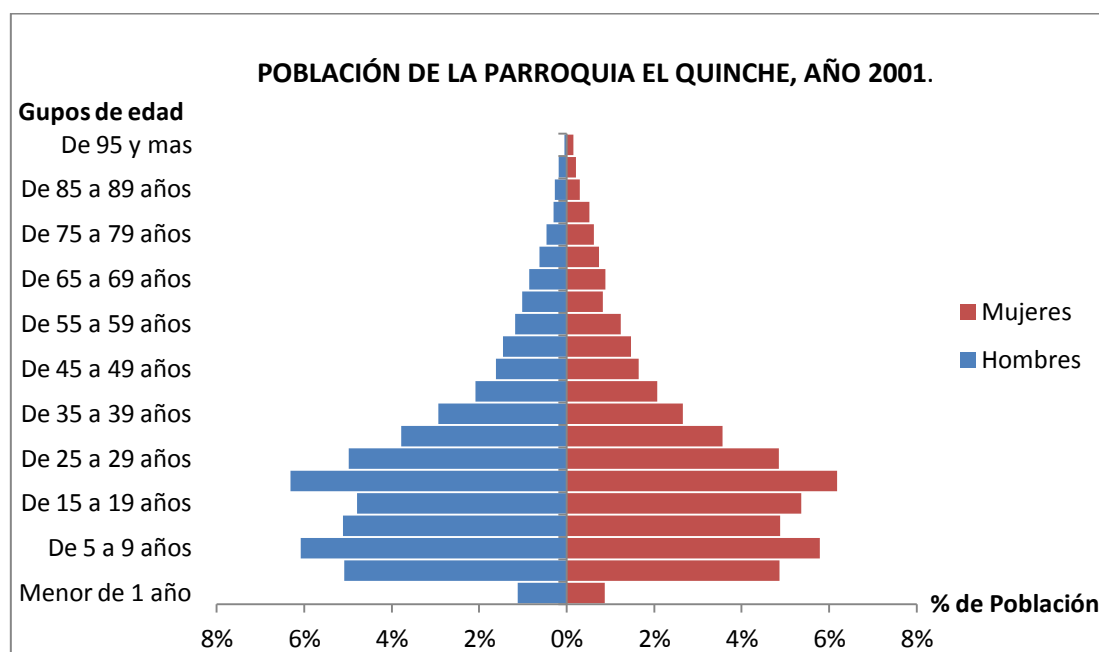

FUENTE: INEC, Censo de Población y Vivienda 2001.

Concepción y Diseño: Hurtado, 2014.

Gráfico 10. Pirámide de Población para el año 2010

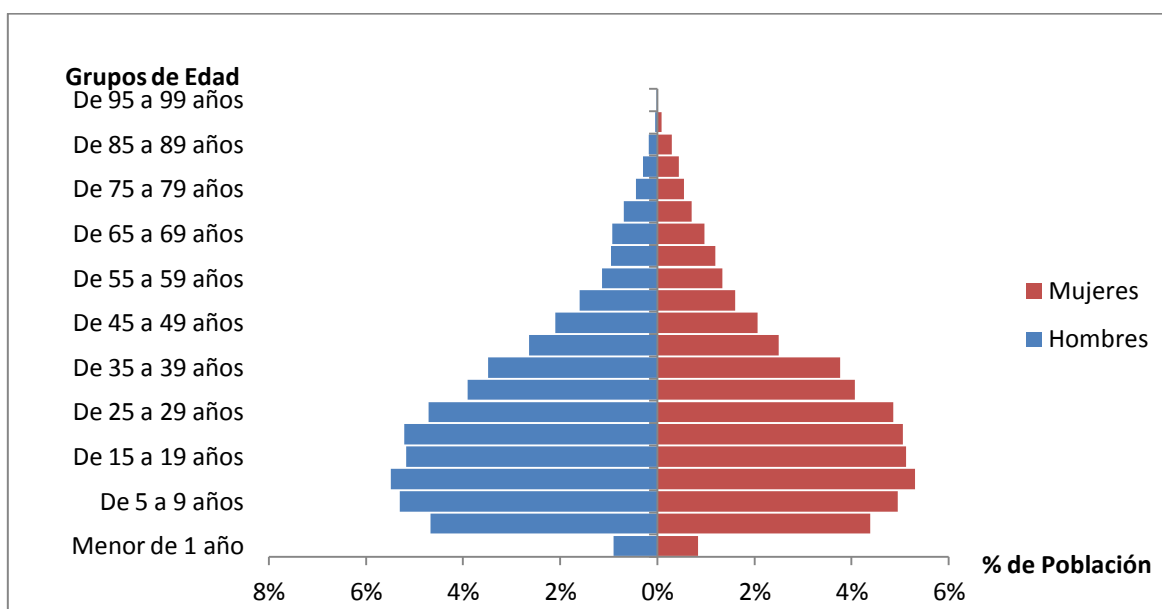

FUENTE: (INEC, 2010).

Concepción y Diseño: Hurtado, 2014.

2.3 FORTALEZA, OPORTUNIDADES, DEBILIDADES Y AMENAZAS

En el proceso de planificación estratégica, se utilizan diversas herramientas de análisis para obtener información que permita tomar decisiones acertadas al trazar la trayectoria futura de las organizaciones. Una de las herramientas más utilizadas, por su sencillez y gran utilidad, es el análisis FODA. (Orlich, s.f.)

Según, (Ponce, 2007) el análisis FODA consiste en realizar una evaluación de los factores fuertes y débiles que, en su conjunto, diagnostican la situación interna de una organización, así como su evaluación externa, es decir, las oportunidades y amenazas. También es una herramienta que puede considerarse sencilla y que permite obtener una perspectiva general de la situación estratégica de una organización determinada.

(Thompson & Strikland, 1998), establecen que el análisis FODA estima el efecto que una estrategia tiene para lograr un equilibrio o ajuste entre la capacidad interna de la organización y su situación externa, esto es, las oportunidades y amenazas citado por (Ponce H. , 2007)

2.4 ANÁLISIS FODA DE LA PARROQUIA EL QUINCHE.

La matriz FODA de la parroquia el Quinche permitió realizar una evaluación de las Fortalezas, Oportunidades, Debilidades, Amenazas del territorio con ello se realizo un cruce de las variables obteniendo así: los factores fuertes y débiles de la parroquia nos proporciono estrategias internas del territorio, mientras que, las oportunidades y amenazas nos dio como resultado las estrategias externas del territorio.

En la tabla 19 se observa una matriz FODA de la parroquia el Quinche la cual servirá para elaborar futuras estrategias en el territorio.

Tabla 19. Matriz FODA de la parroquia El Quinche.

| FORTALEZAS | DEBILIDADES |
|--------------------------------------------------------------------------------------------------------------------------------------------------------------------------------------------------------------------------------------------------------------------------------------------------------------------------------------------------------------------------------------------------------------------------------------------------------------------------------------------------------------------------------------------------------|----------------------------------------------------------------------------------------------------------------------------------------------------------------------------------------------------------------------------------------------------------------------------------------------------------------------------------------------------------------------------------------------------------------------------------------------------------------|
| <ul style="list-style-type: none"> • Tierras productivas. • Ubicación privilegiada, límite entre tres provincias (Pichincha, Imbabura, Napo) • Parque Nacional Cayambe- Coca. • Turismo Religioso. • Reconocimiento de la parroquia a nivel nacional por prensa escrita y de televisión debido a la peregrinación. • Creación de nuevas fuentes de ingreso económico por ecoturismo, turismo de aventura, turismo comunitario, religioso, etc. • Clima favorable de la parroquia. | <ul style="list-style-type: none"> • Aumento Poblacional. • Desorganización de ventas (comercio). • Contaminación debido a la peregrinación de la virgen del Quinche. • Escasos centros de educación. • Falta de infraestructura para los visitantes. • Cambio de uso de suelo y erosión. • Contaminación por fertilizantes. • Deforestación en el Parque Nacional Cayambe-Coca. |
| OPORTUNIDADES | AMENAZAS |
| <ul style="list-style-type: none"> • Distancia al nuevo aeropuerto “Mariscal Sucre”. • Creación de fuentes de trabajo debido al nuevo aeropuerto. • Creación de vías para la conectividad de la interna y externa de la parroquia. • El Ecuador cuenta con Parques Nacionales de gran atractivo turístico | <ul style="list-style-type: none"> • Costumbres adquiridas por gente externa al territorio (Drogadicción, Alcoholismo) • Desorganización y desconocimiento por parte de los habitantes en el potencial turístico que tiene la parroquia. • Ministerio de Educación y Ministerio de Salud no generan un proyecto de implementación de infraestructura de educación y salud en la parroquia. |

Concepción y Diseño: Hurtado, 2014.

Mapa 1. Mapa Base de la Parroquia El Quinche.

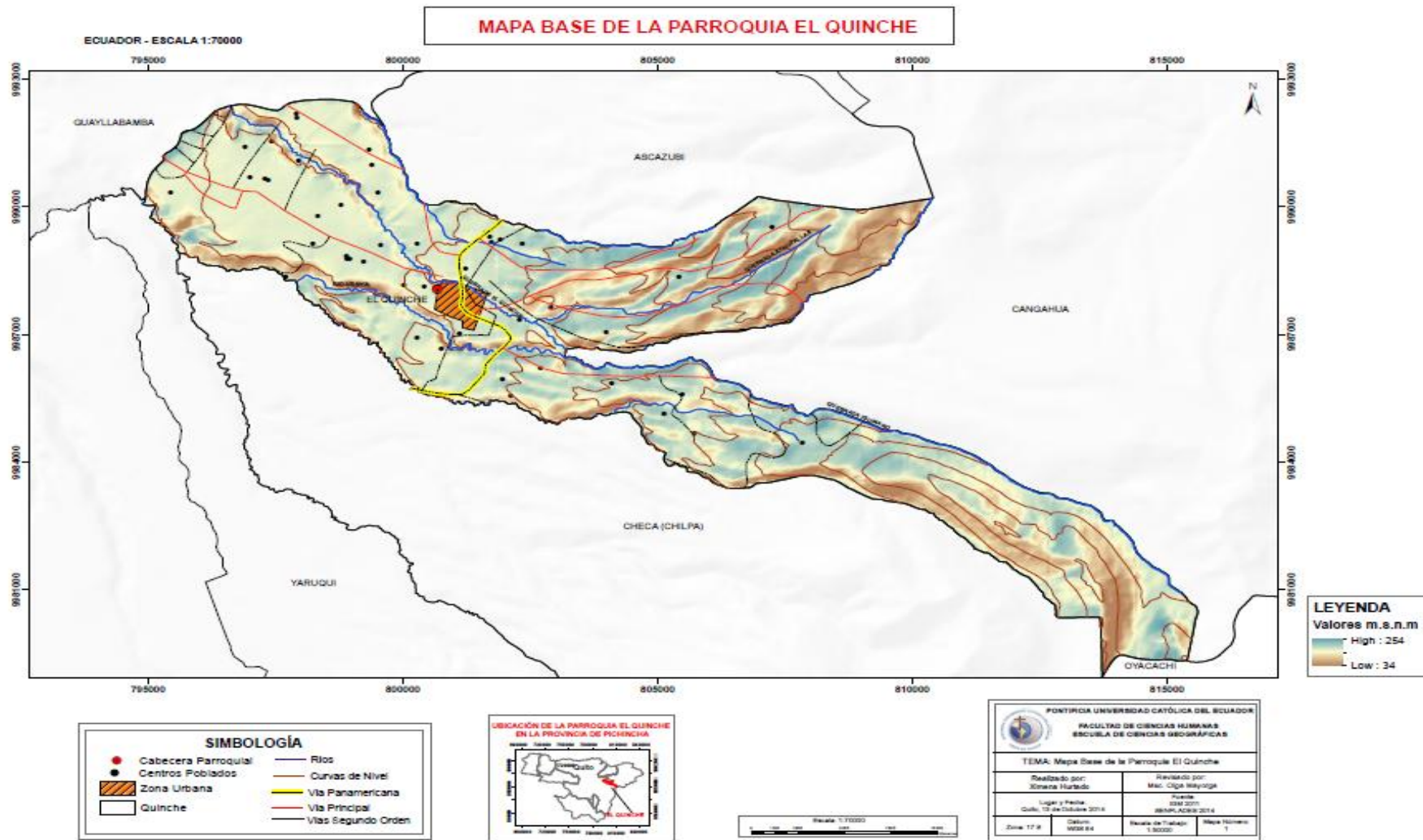

Mapa 2. Mapa de Uso de Suelo de la Parroquia El Quinche.

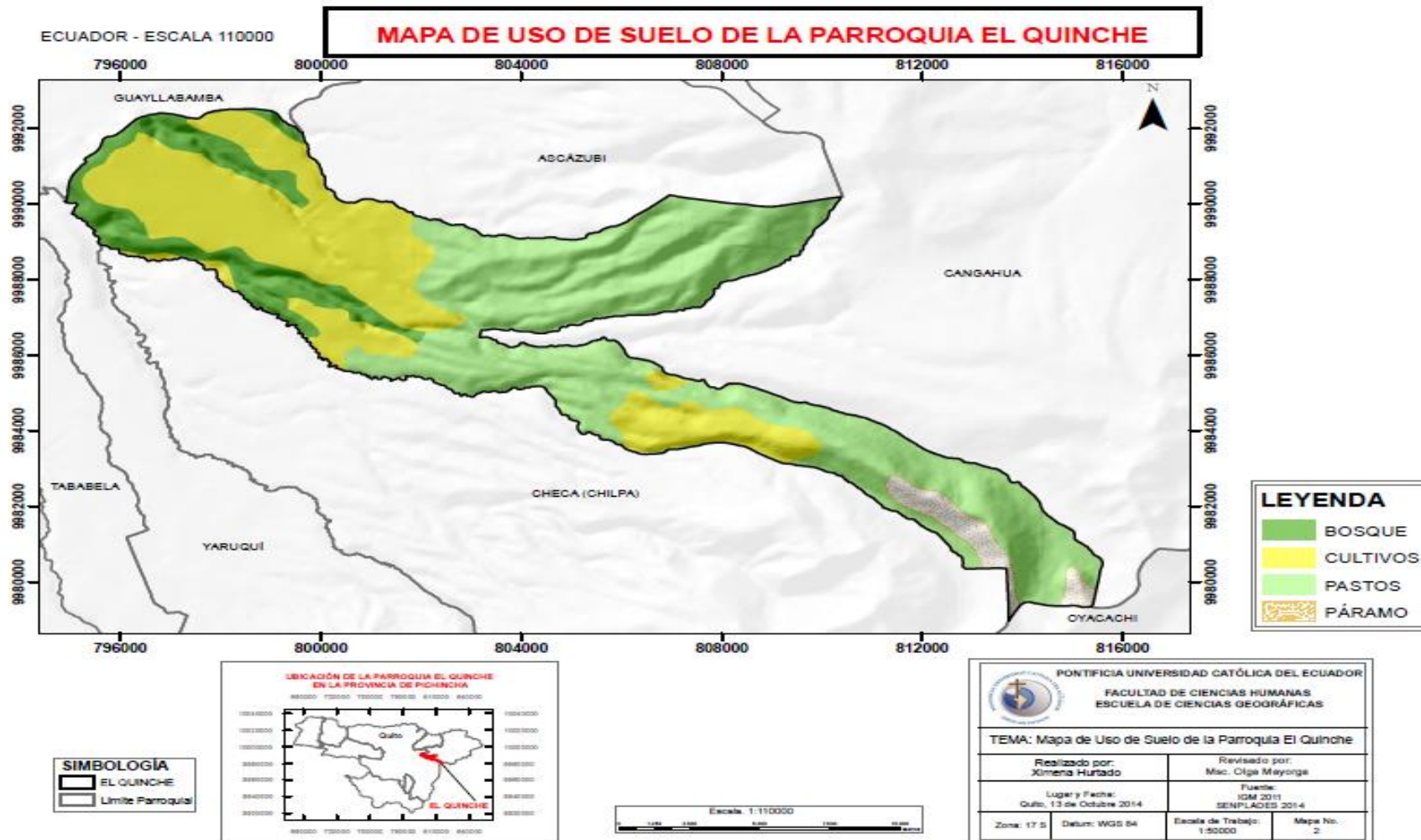

Mapa 3. Mapa de Unidades Ambientales de la Parroquia El Quinche.

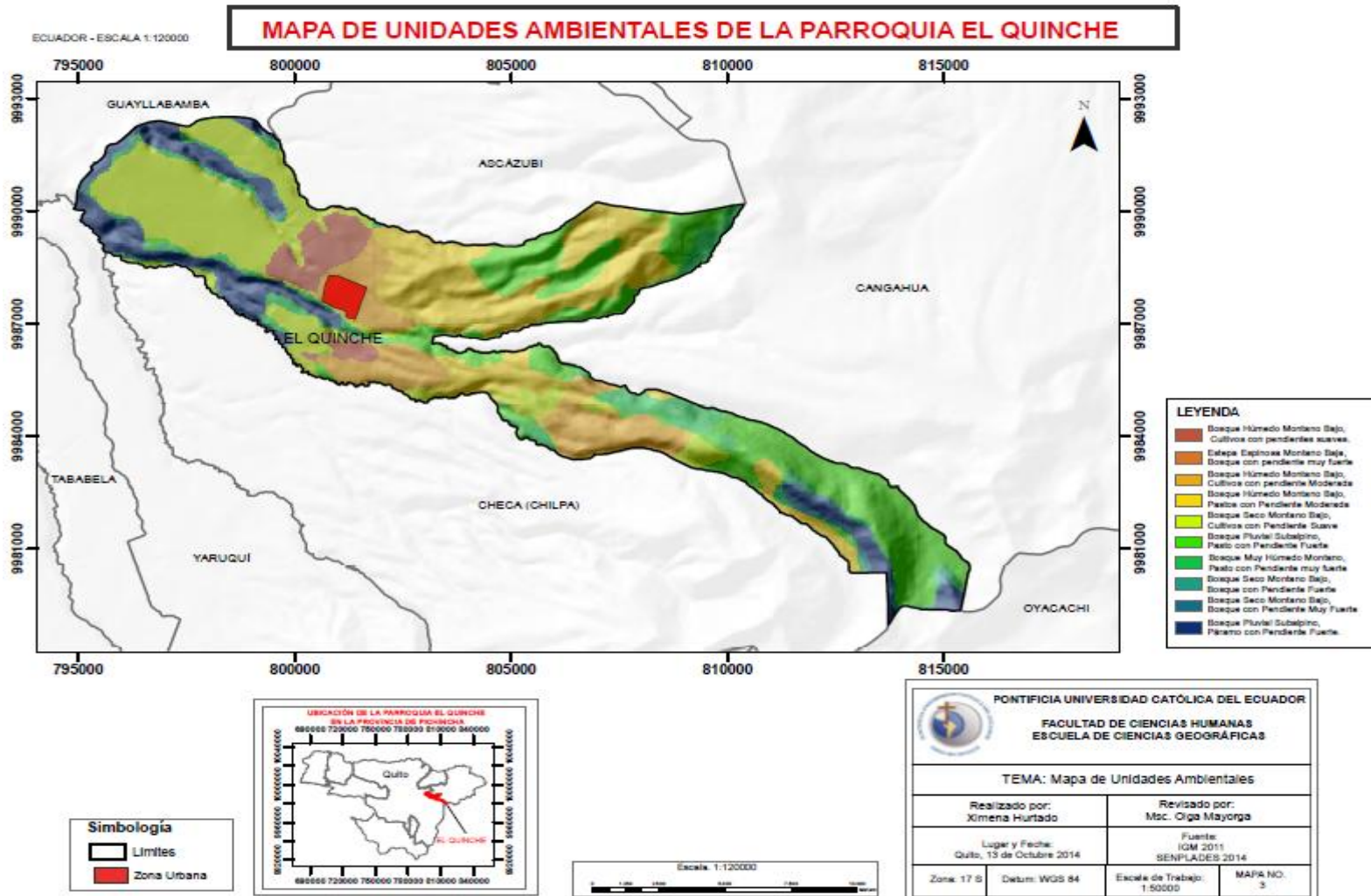

Mapa 4. Mapa de Pendientes de la Parroquia El Quinche.

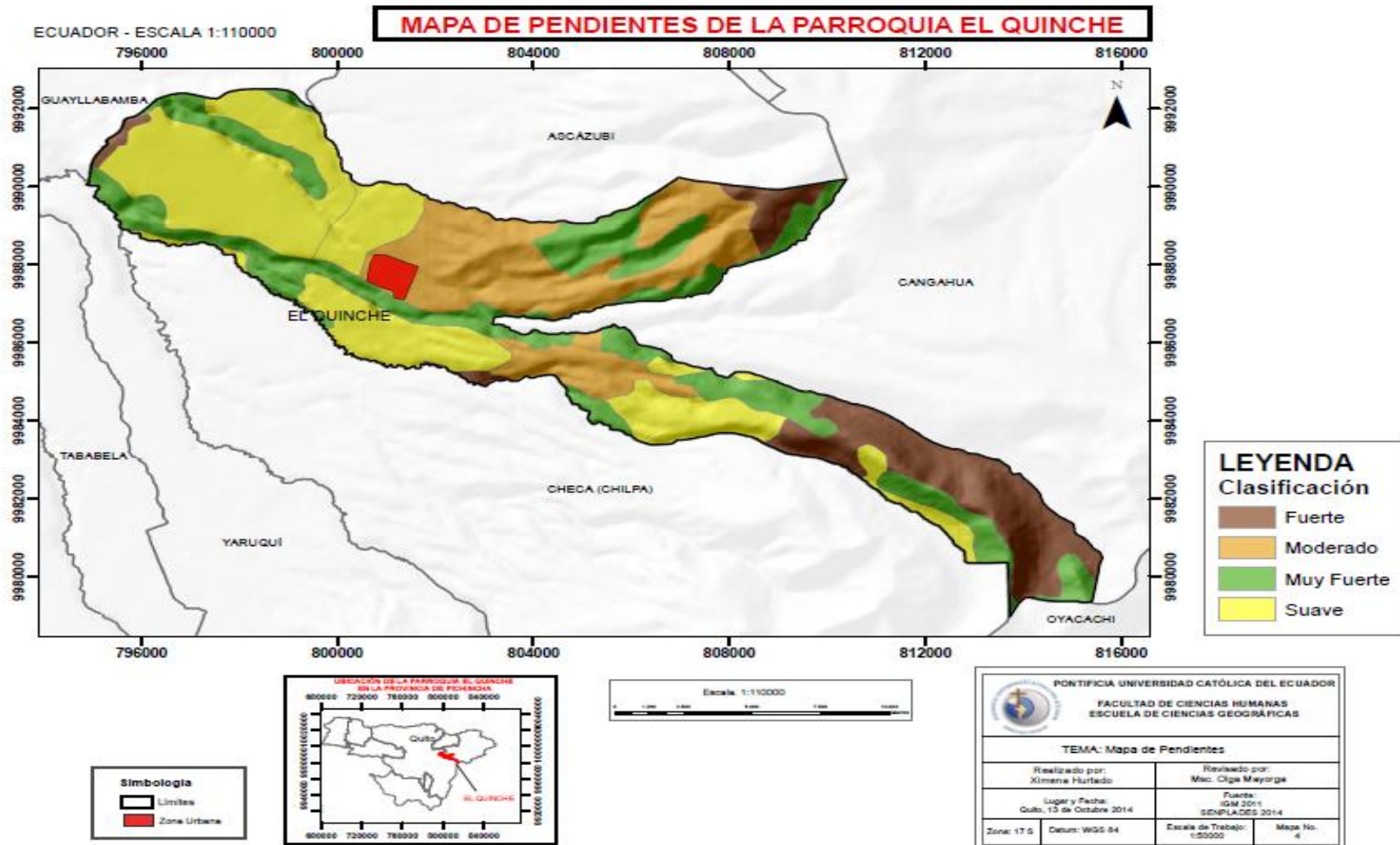

Mapa 5. Mapa de Microcuencas de la Parroquia El Quinche.

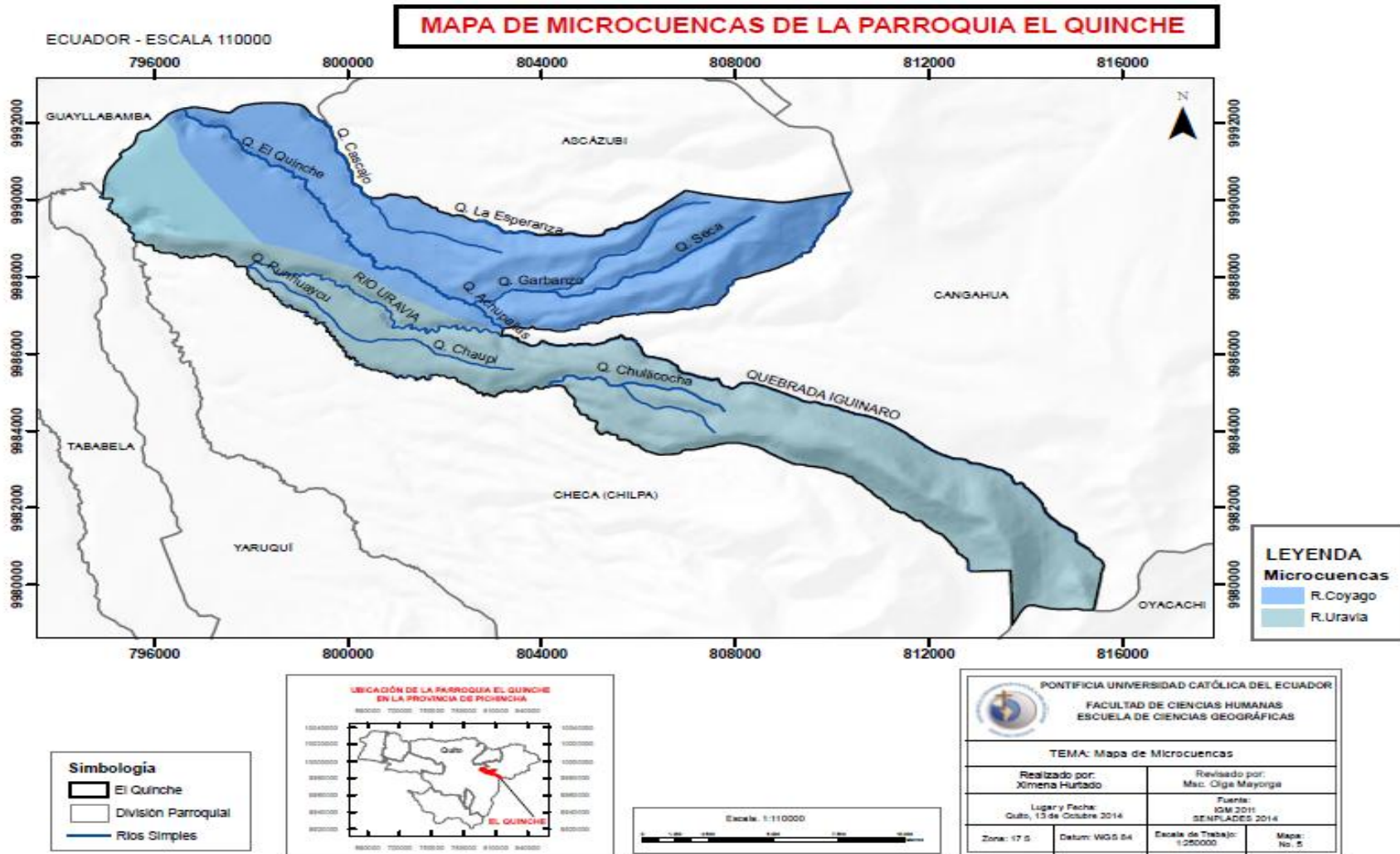

Mapa 6. Mapa Geomorfológico de la Parroquia El Quinche

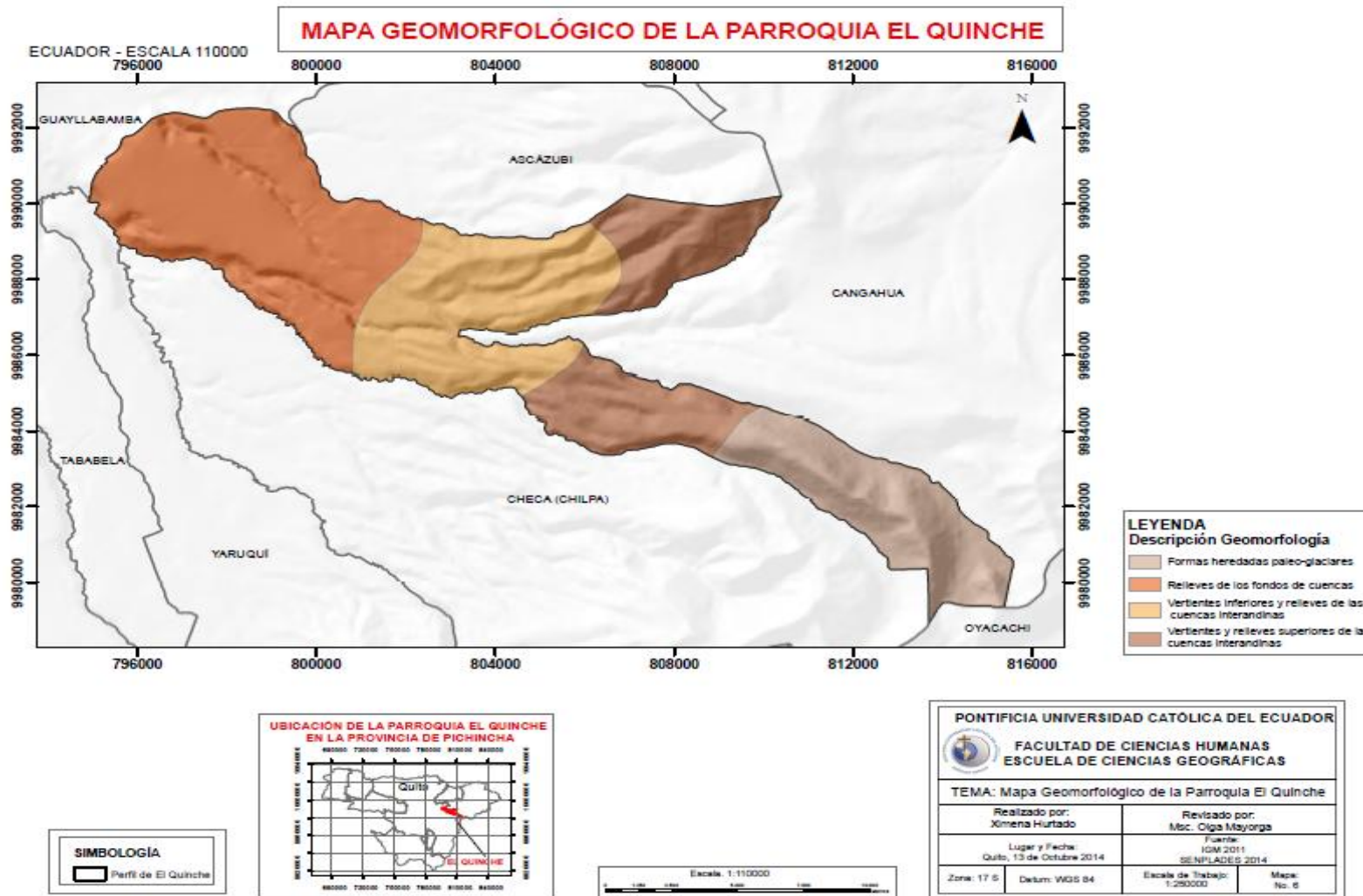

Mapa 7. Mapa Climático de la Parroquia El Quinche.

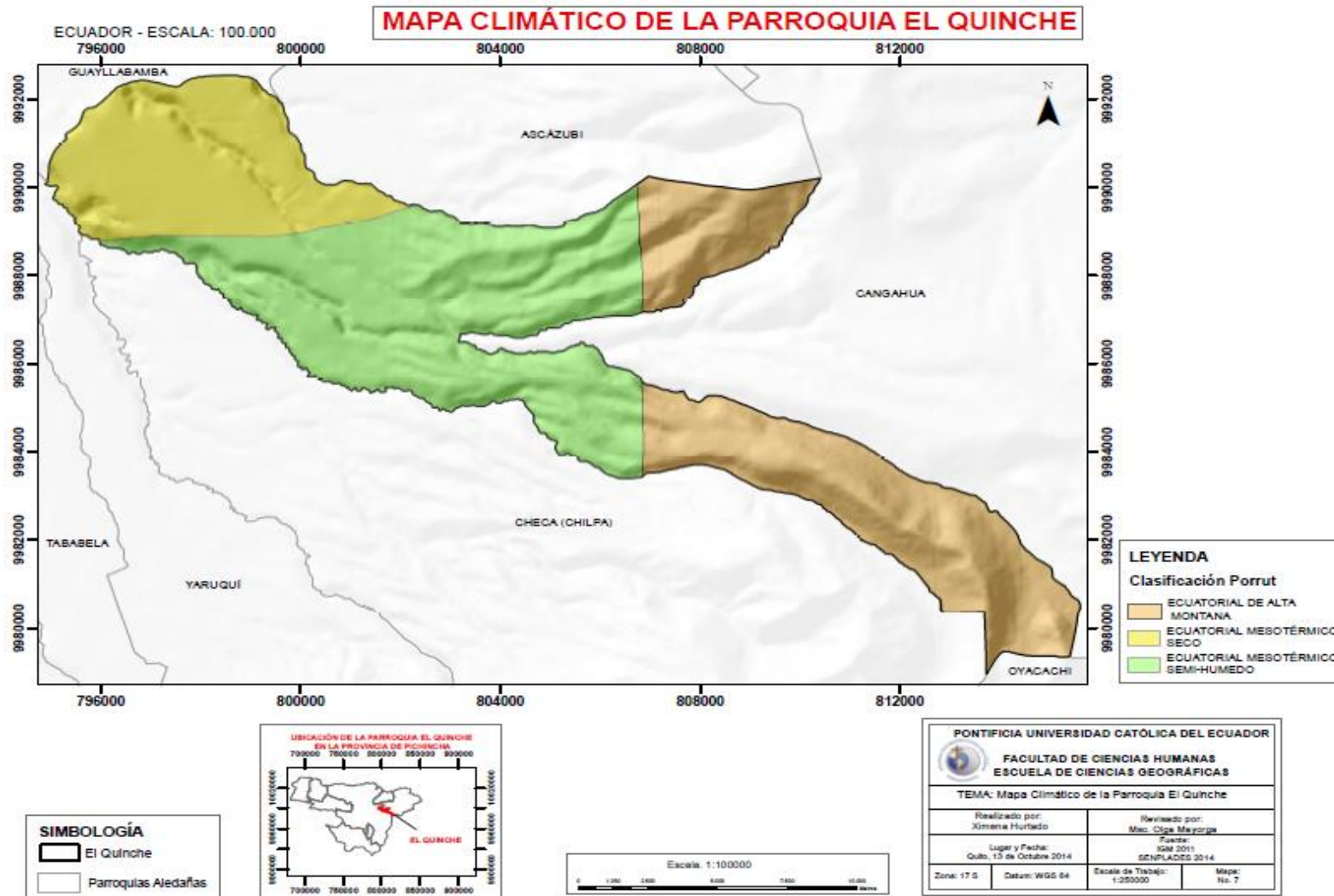

CAPITULO III

3. MODELO TERRITORIAL ACTUAL DE ASENTAMIENTOS POBLADOS DE LA PARROQUIA EL QUINCHE.

El ordenamiento del territorio requiere diagnosticar el sistema territorial actual, prever el futuro y gestionar su consecución; está por tanto vinculado a la realización de planes y de su aplicación. (Gómez Orea, 2002).

El modelo territorial actual representa la interrelación de los procesos sociales y económicos que se desarrollan en el país, así como la articulación y la movilidad a través de redes de vías de comunicación, principalmente terrestres, que enlazan los asentamientos humanos. (Plan Nacional Del Buen Vivir 2012-2017).

3.1 JERARQUIZACIÓN DE ASENTAMIENTOS HUMANOS

En los últimos años la parroquia El Quinche ha evidenciado un crecimiento poblacional significativo, en el mapa No.8, se evidencia la Jerarquización de Núcleos Poblacionales. Aquí se observa barrios y comunas con una dispersión hacia el noroccidente, la población se extiende desde el centro de la parroquia hacia los barrios la Victoria, Iguñaro, Bello Horizonte etapa 1 y 2, así como también, grupos poblacionales dispersos con escasos asentamientos humanos. En el Anexo 1 se detalla una descripción por barrios del sistema de asentamientos humanos.

3.2 SISTEMA VIAL DE LA PARROQUIA EL QUINCHE.

En el mapa No. 9 se observa que la vía principal de Acceso y salida atraviesa de norte a sur desde la parroquia Ascázubi hasta la parroquia Checa.

La mayor concentración vial se localiza hacia la parte occidental del Quinche, dando lugar al apareamiento de algunas vías secundarias.

En el sector oriental de la parroquia El Quinche, se evidencia un escaso sistema vial sin embargo el mapa evidencia la presencia de 4 vías secundaria y una de estas vías ingresa hacia el Parque Nacional Cayambe Coca.

3.3 UNIDADES AMBIENTALES DE LA PARROQUIA EL QUINCHE.

La parroquia El Quinche posee grandes extensiones que conforma el Parque Nacional Cayambe-Coca, (ver mapa 10) cuenta con zonas de pastizales, una área natural ubicada en el extremo norte hacia la parroquia de Azcásubi.

La parte central del Quiche se evidencia áreas que se dedican al cultivo de ciclo corto, las mismas que son propensas para un futuro proceso de erosión.

Al nor-occidente de la parroquia El Quinche, se localiza la mayor parte de invernaderos, así como también, se observa una extensa área erosionada ubicada en el límite de la parroquia de Guayllabamba.

3.4 ZONAS CONSOLIDADAS DE LA PARROQUIA EL QUINCHE.

En el mapa No. 11 se identifica que las zonas consolidadas de la parroquia El Quinche están en la parte central hacia el sector occidental de la misma evidenciado aquí la mayor concentración poblacional.

3.5 ELEMENTOS IMPORTANTES DE LA PARROQUIA.

En el mapa No. 12 se observa que el santuario de la virgen del Quinche, el sub centro de salud, el estadio y la mayor parte de centros educativos se encuentran localizados en la cabera parroquial.

Hacia la parte nor-oriental se evidencia extensas áreas ganaderas y una acumulación de plantaciones de frutillas.

En el sector occidental se observa la presencia de una industria y algunos asentamientos florícolas.

3.6 ANÁLISIS JERARQUIZADO DE PROBLEMAS Y NECESIDADES POR COMUNIDADES O BARRIOS

En este capítulo se analizó el modelo territorial actual de asentamientos humanos la parroquia El Quinche (ver Mapa13), en el cual se ha incluido factores como la población, barrios y comunas, canales de relación interna y externa de la parroquia, uso y ocupación del suelo, se observa lugares con actividades productivas primarias, secundarias y terciarias, además, los barrios con mayor cobertura de servicios básicos.

En el mapa titulado “Modelo Territorial Actual de Asentamientos Humanos de la Parroquia El Quinche”. Se observa la interrelación de actividades económicas, áreas protegidas existentes y los riesgos que produce en relación a los centros poblados agrupados y dispersos.

Se observa las ventajas del territorio y las limitaciones y vulnerabilidades que poseen, la viabilidad existente, transporte, actividad religiosa, salud, educación, distribución de los núcleos de población canales o conexiones de relación internas y externas de la parroquia.

Con ello se puede conocer la viabilidad de los núcleos hacia el futuro, la capacidad de acogida del territorio, una proyección del cambio de uso de suelo, etc.

De acuerdo al modelo territorial actual de asentamientos humanos, muestra los problemas y las necesidades que presentan los barrios y las comunas existentes en la parroquia lo cual, se podrá obtener una idea clara del territorio.

3.6.1 PROBLEMAS Y NECESIDADES DEL SISTEMA BIOFÍSICO.

Al Analizar el anexo 1. Se observa que, los sectores que presentan una mayor amenaza es la comunidad de Iguñaro la cual presenta principalmente problemas de aire y agua, seguido de problemas con el uso del suelo y finalmente una fallida gestión ambiental, este escenario es similar en la comuna San Miguel del Quinche, y los Barrios Urapamba, Bello Horizonte primera y segunda etapa. Estos sectores muestran un problema de gran magnitud en el aire y agua debido que es aquí donde se localiza la mayor parte de florícolas y plantaciones de ciclo corto, la mayoría de fertilizantes son desechadas por el agua de riego y el olor penetrante, la quema de basura son factores que molestan a los habitantes del sector.

Mientras que en las comunas San Vicente de Cucupuro, San Antonio de Cucupuro, La Esperanza y el barrio central Nuestra Señora del Quinche muestran una baja contaminación con respecto a aire y agua debido a que son barrios con menor actividad florícola.

La comuna El Molino muestra una amenaza de gran magnitud con respecto a la gestión ambiental del territorio debido a que se encuentra ubicada dentro del parque nacional Cayambe-Coca y se evidencia la pérdida de la biodiversidad, quemadas de bosque, parque nacional intervenido y con ello erosión en el suelo.

3.6.2. PROBLEMAS Y NECESIDADES DEL SISTEMA ECONÓMICO.

En el anexo 2, se observa que en factores como agroproducción la mayoría de barrios y comunas presentan un sistema de minifundios¹², perdiendo así la capacidad de producción agrícola.

Con respecto al comercio en la comuna la Victoria y en el barrio Nuestra Señora del Quinche predominan las ventas informales y ventas ambulantes debido a la gran influencia de gente que presentan. Las comunas San Vicente de Cucupuro, San Antonio de Cucupuro, la comuna El Molino y Bello Horizonte primera y segunda etapa suelen migrar los fines de semana con ello realizan un cambio de actividad económica de la agricultura al comercio formal e informal, esto se muestra principalmente el mes de Noviembre debido a que los pobladores se beneficia de la gran afluencia de gente debido a la romería de la virgen del Quinche.

El turismo en la comuna El Molino y esencialmente en el barrio Nuestra Señora de El Quinche genera complicaciones como la pérdida de la biodiversidad, deteriorada o inexistente infraestructura para turistas, gran contaminación por basura y un afluente tráfico vehicular.

En el caso de Trabajo y Empleo en su mayoría de barrios y comunas, posee un déficit de empleo o falta de fuentes de trabajo, adicional a esto se suma que poseen un trabajo mal remunerado siendo incluso un trabajo sin afiliación a un seguro de salud.

¹² Minifundio: Es un sistema mínimo de tenencia, posesión o propiedad de la tierra en poder del campesino que lo explota, con ayuda del trabajo manual, y en la que obtiene escasas cosecha de agricultura de subsistencia, incapaz de subvenir a los justos, y cada vez mas crecientes, requerimientos vitales de la familia campesina. MERCHAN, 1965.

También se evidencia en la parroquia una forma de desorganización entre la comunidad, existe ventas ambulantes en sus calles y veredas, poca organización entre las asociaciones existente, etc.

3.6.3. PROBLEMAS Y NECESIDADES DEL SISTEMA SOCIO-CULTURAL.

En el anexo 3, muestra las actividades socio cultural de la parroquia El Quinche, se evidencia que existe una gran problemática con este tema, debido a que no existen organizaciones de grupos sociales sea por una falta de infraestructura o a su vez por una desorganización para formar grupos sociales.

Existe pérdida de identidad cultural debido a que las nuevas generaciones no tienen una auto identificación de su lugar de nacimiento, existe perdida de costumbres, incluso existiendo una exclusión de género.

Pero aún en la parroquia se evidencia un gran problema de alteración social que es el alcoholismo y la drogadicción esta última se evidencia con mayor fuerza en el parque central de la parroquia.

3.6.4. PROBLEMAS Y NECESIDADES DEL SISTEMA DE ASENTAMIENTOS HUMANOS.

En los últimos años la parroquia El Quinche ha evidenciado un crecimiento poblacional significativo, en el anexo 4, se observa barrios y comunas que han crecido su población ocasionando así la identificación de nuevas comunas produciendo falta de servicios básicos, falta de empleo, pobreza.

Sumado a esto, la parroquia enfrenta con un problema que es el cambio de uso de suelo principalmente en las comunas La Victoria, La Esperanza, San Miguel de El

Quinche, Bello Horizonte primera y segunda etapa, todas estas han enfrentado un cambio de uso debido que al ser tierras fértiles y productivas se han convertido en el lugar propicio para colocar invernaderos y cultivos de ciclo corto. Mientras que la comuna el Molino enfrenta un problema de invasión al parque Nacional Cayambe-Coca, aquí existe aumento del patrón de asentamientos, pérdida de biodiversidad.

Se suma a este problema el aumento de tráfico vehicular existente en la parroquia y las falta de políticas públicas claras.

Por todo esto, es evidente la necesidad de contar con infraestructura y accesos a servicios básicos con cobertura de agua potable para los barrios y comunas ubicadas en la periferia, cobertura de alcantarillado, recolección de basura permanente y electricidad a las comunas alejadas al centro poblado.

Mapa 4. Mapa de Jerarquización de Asentamientos Humanos.

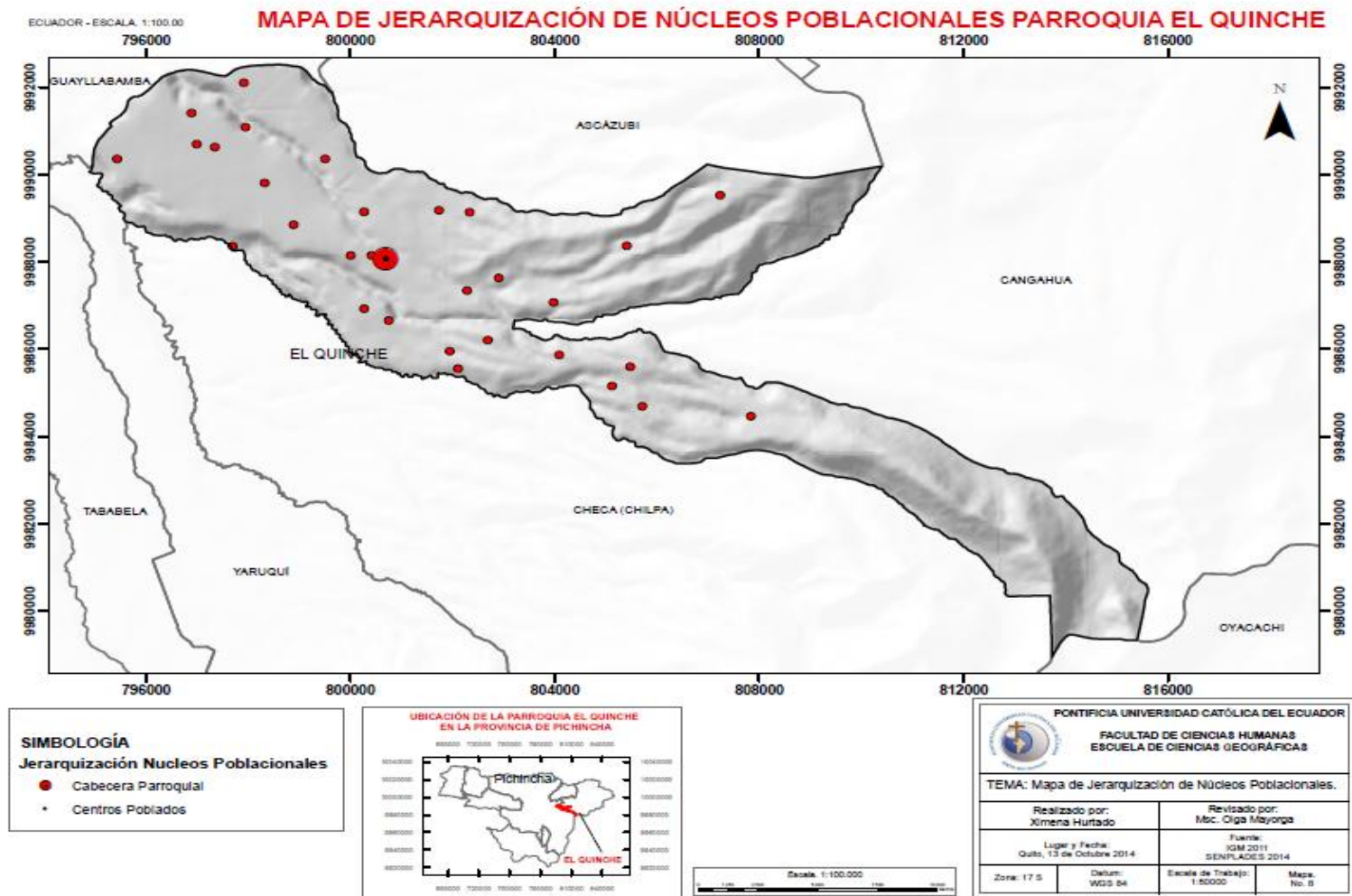

Mapa 9. Mapa de Sistema Vial de la Parroquia El Quinche.

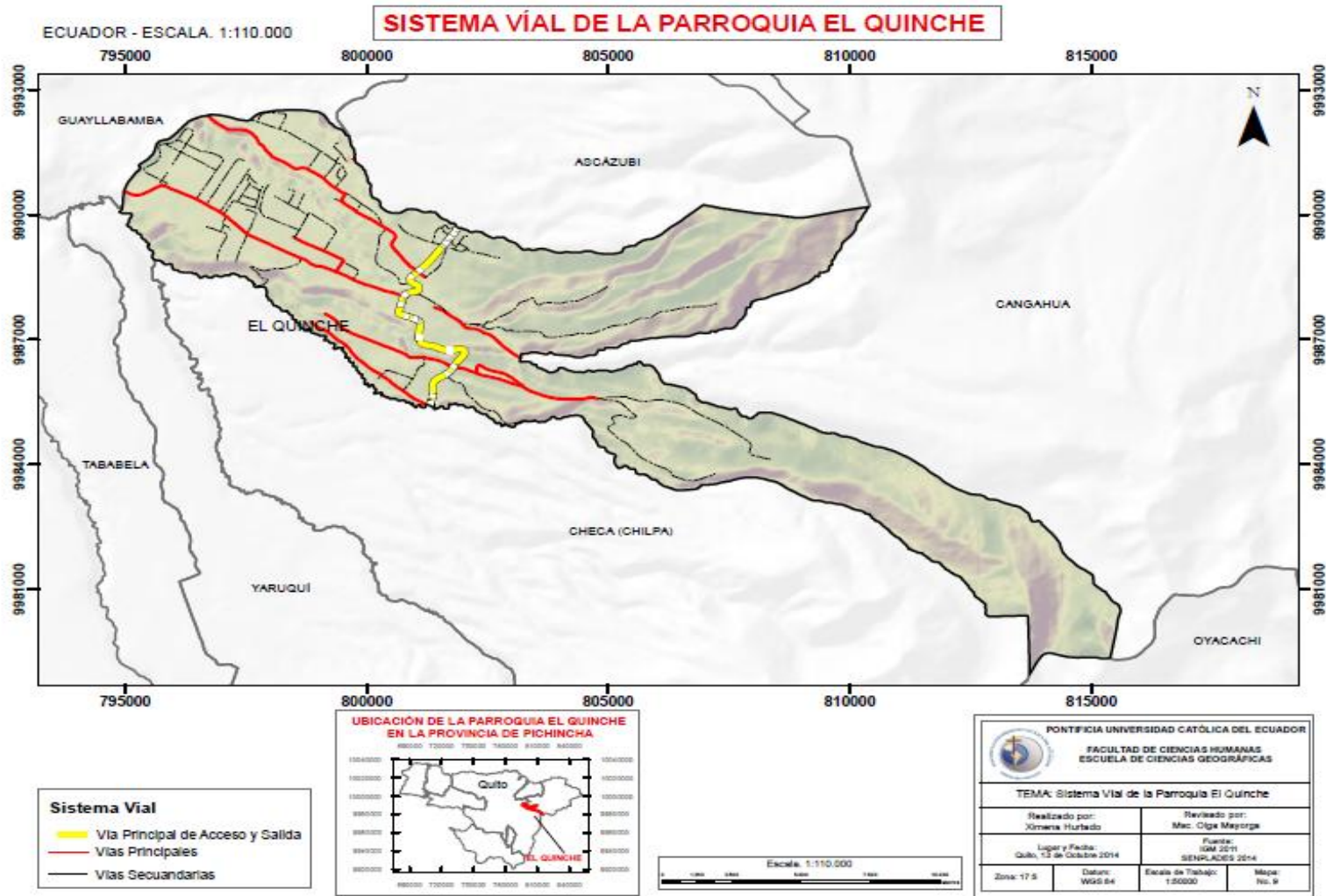

Mapa 10. Mapa de Unidades Ambientales de la Parroquia El Quinche.

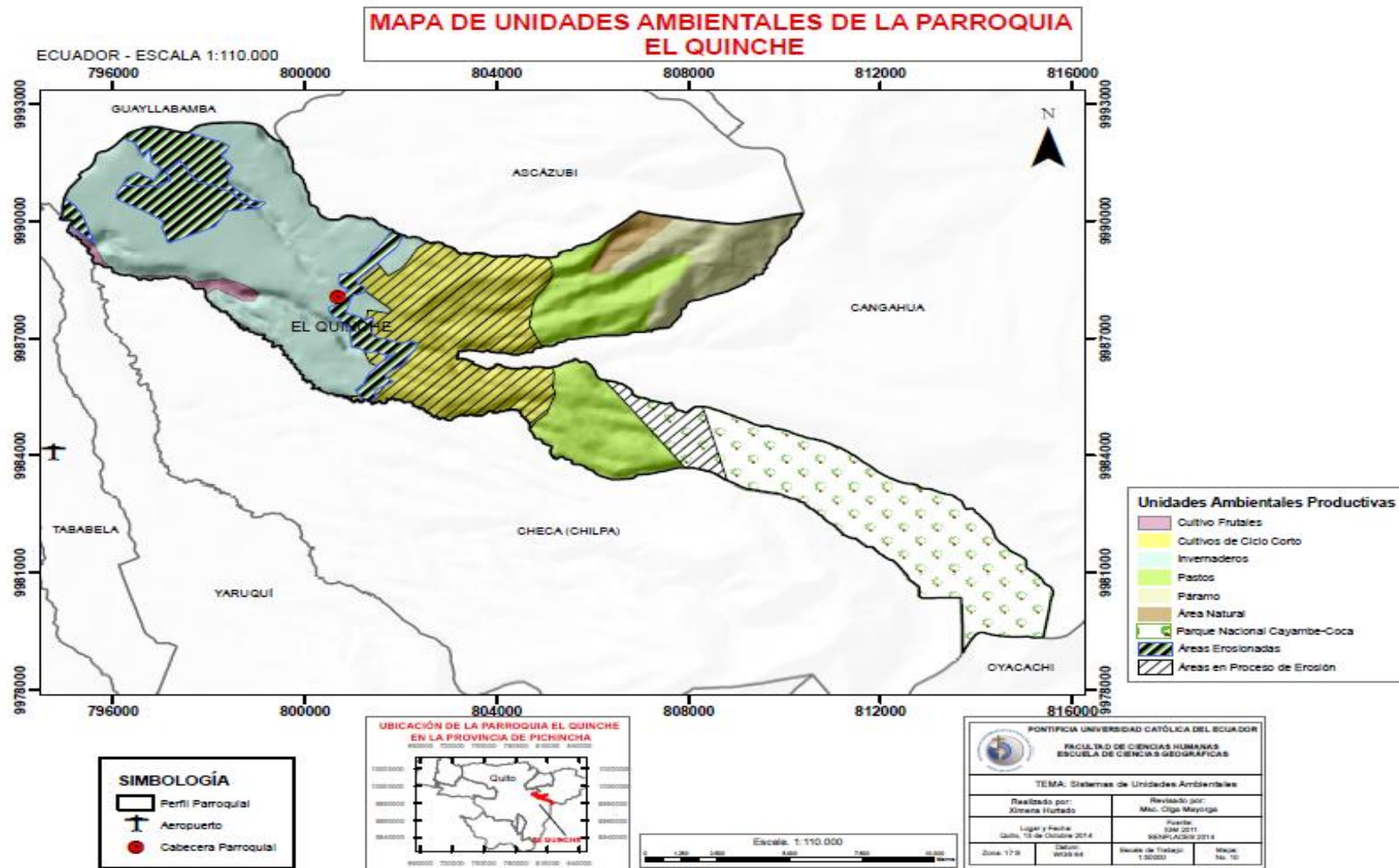

Mapa 11. Mapa de Zonas Consolidadas de Asentamientos Humanos.

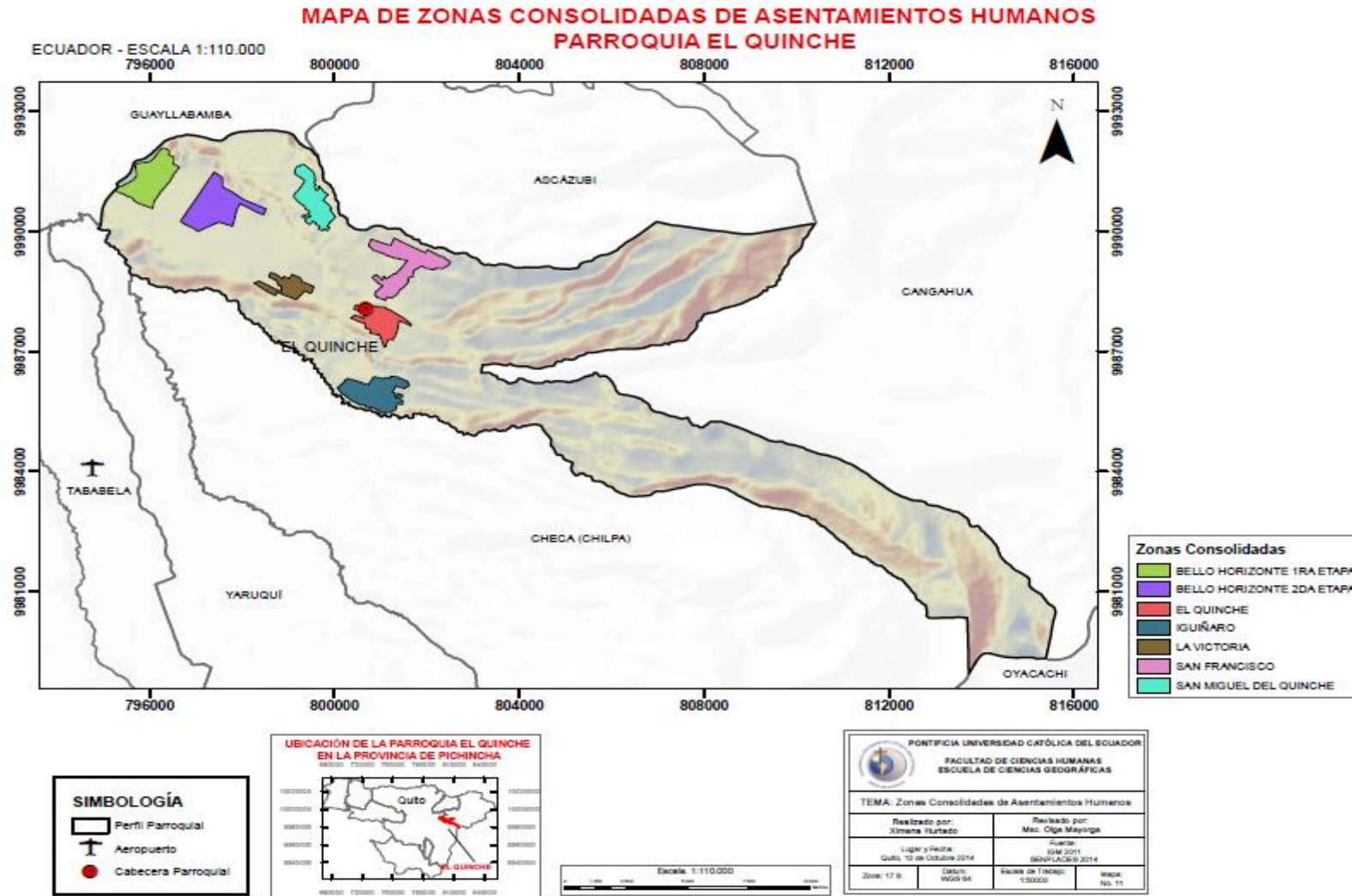

Mapa 12. Elementos Importantes de la Parroquia El Quinche.

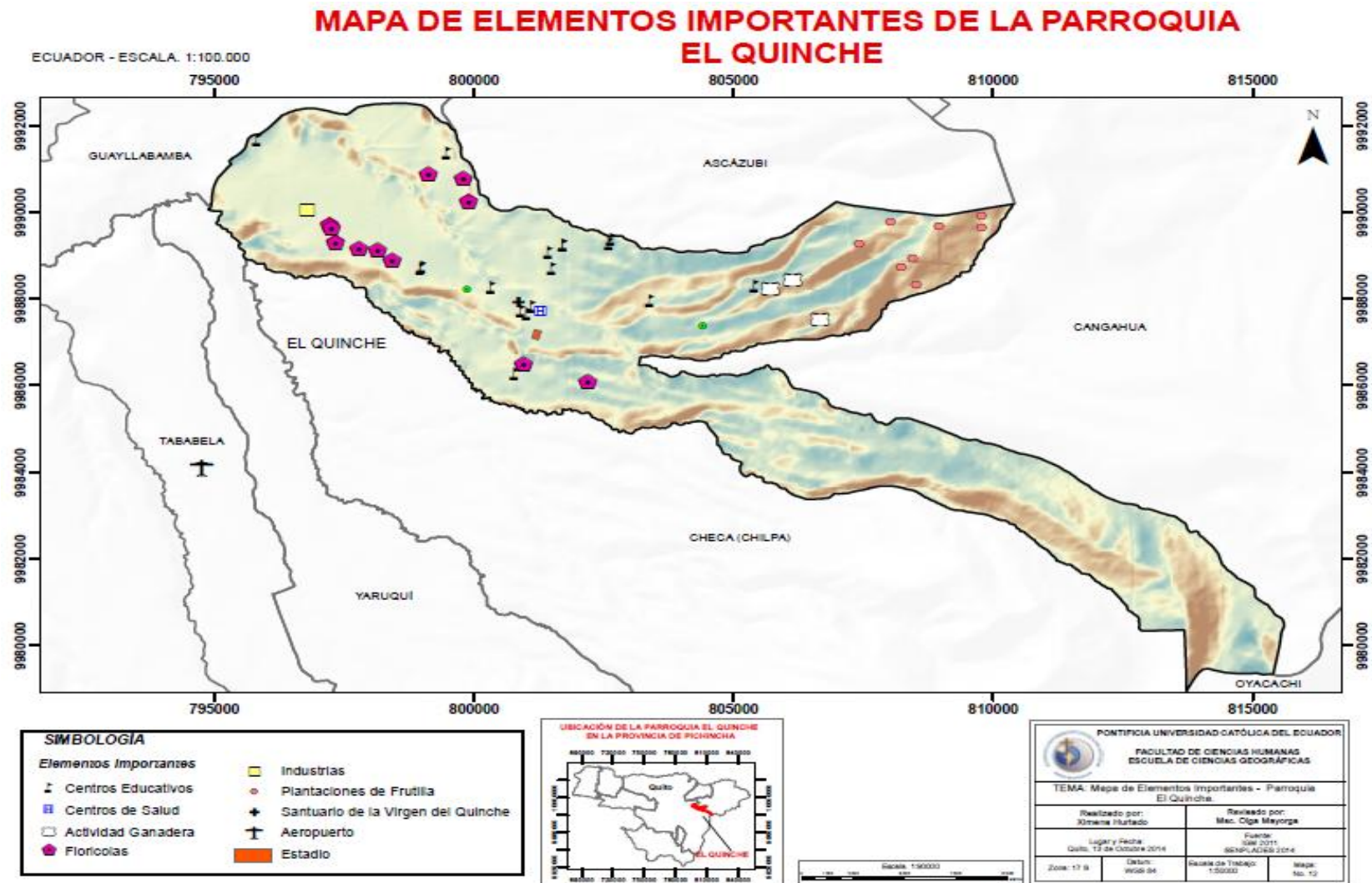

Mapa 13. Mapa del Modelo Territorial Actual de Asentamientos Humanos de la Parroquia El Quinche.

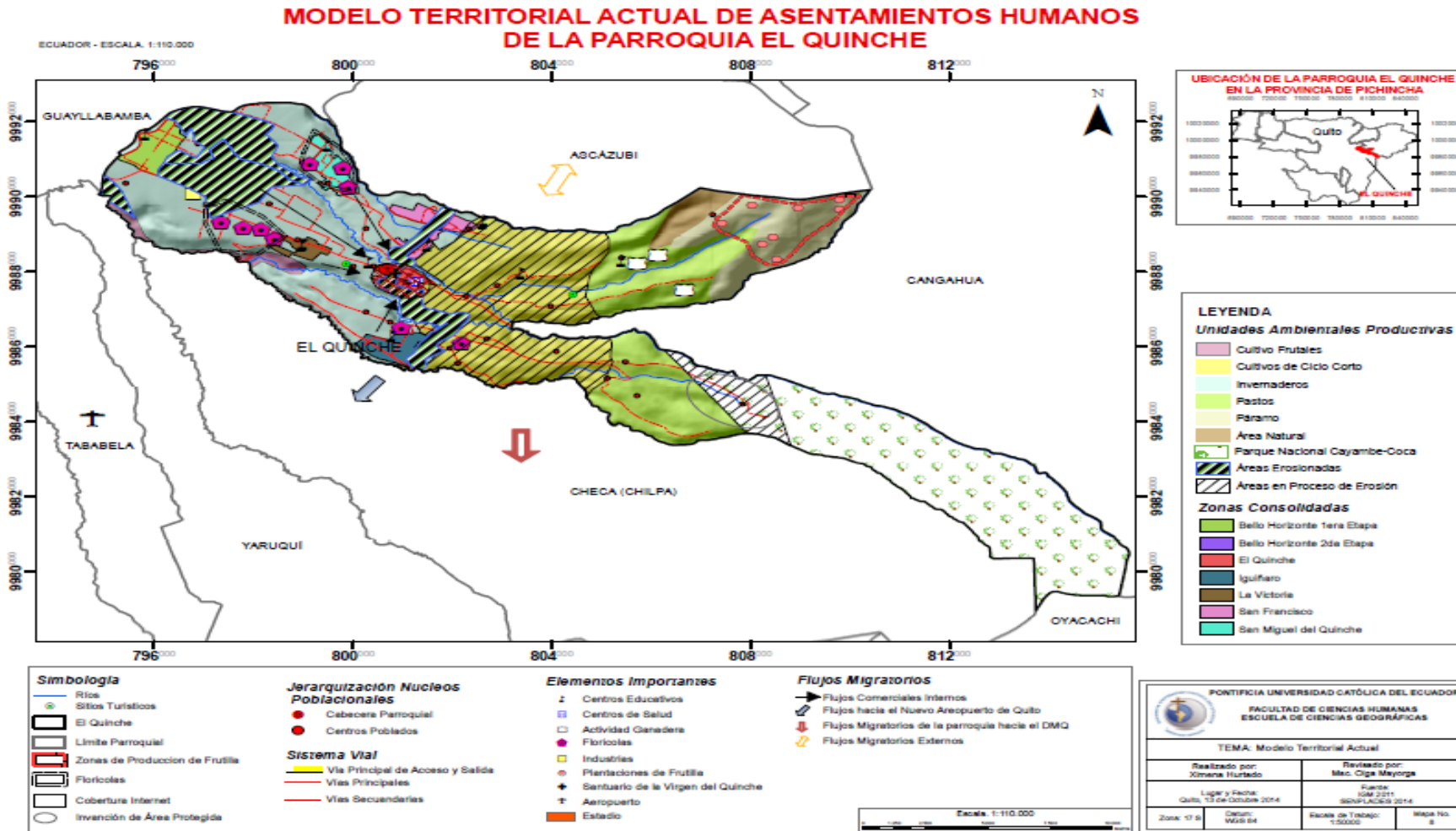

CAPITULO IV

4. DEFINICIÓN DE UNA PROPUESTA DE ESTRATEGIA TERRITORIAL DE POBLAMIENTO COMO APORTE HACIA EL “BUEN VIVIR”.

4.1 LUGARES DE ASENTAMIENTO DE LA POBLACIÓN

La parroquia El Quinche posee una población rural de 16056 habitantes según el Censo del INEC 2010, se evidencia siete barrios consolidados y varios centros poblados dispersos.

En la tabla 20, se indica los barrios con mayor densidad poblacional y la diferencia de género que poseen los mismos, observando que, los barrios Bello Horizonte 1era y 2da Etapa, la Victoria, San Francisco, San Miguel del Quinche posee un número igual de población entre hombres y mujeres, presentando el mismo patrón en el barrio Iguñaro, a su vez la cabecera parroquial de El Quinche posee diferencia en número de igualdad de género.

Los barrios consolidados en la parroquia son:

Tabla 20. Poblacional en los barrios consolidados de El Quinche.

| BARRIOS | HOMBRES | MUJERES | TOTAL |
|----------------------------|---------|---------|-------|
| Bello Horizonte 1era Etapa | 491 | 483 | 929 |
| Bello Horizonte 2da Etapa | 497 | 487 | 984 |
| El Quinche | 3298 | 3404 | 6702 |
| Iguñaro | 1201 | 1201 | 2402 |
| La Victoria | 471 | 474 | 945 |
| San Francisco | 936 | 919 | 1855 |
| San Miguel del Quinche | 584 | 551 | 1135 |

Fuente: (INEC, 2010)
Elaboración: Hurtado, 2015.

El gráfico 11, se indica que el Barrio Central de El Quinche es el que posee mayor densidad poblacional, Seguido del Iguñaro, San Francisco, San Miguel del Quinche y Bello Horizonte 1era y 2da etapa.

Gráfico 11. Densidad Poblacional en los barrios consolidados de El Quinche.

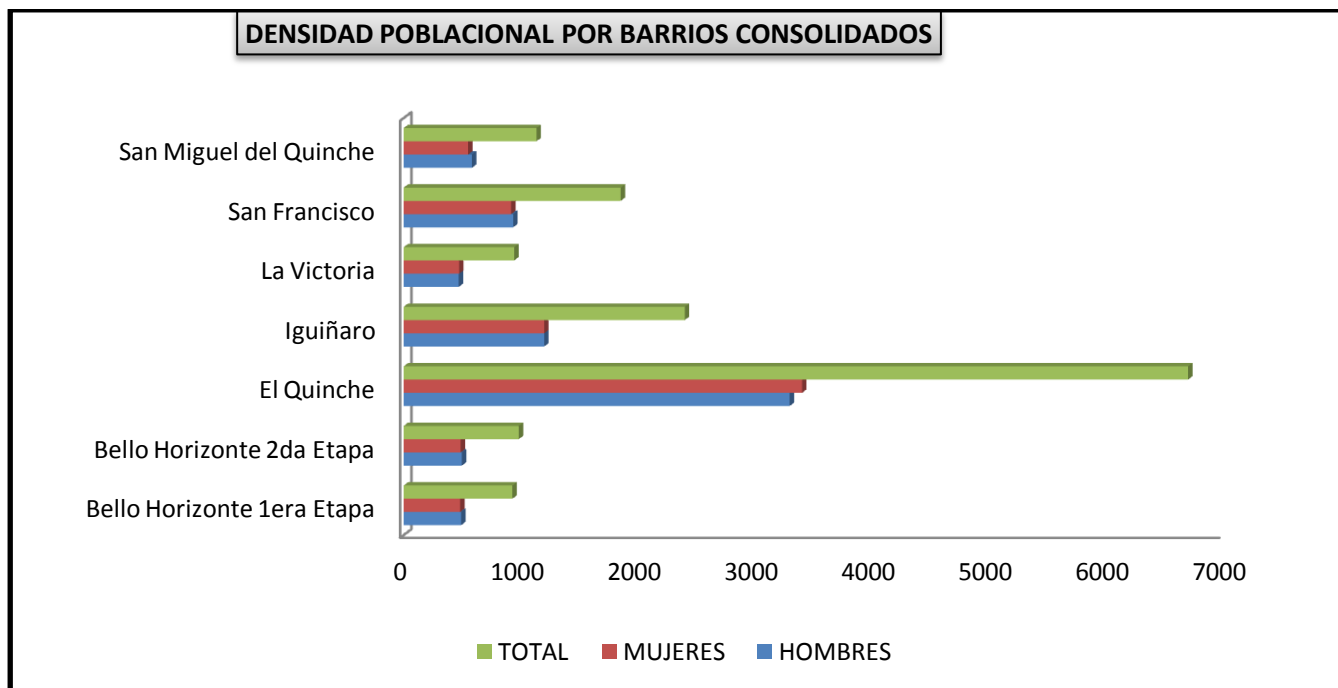

Fuente: INEC – SNI 2010

Elaboración: Hurtado, 2015.

En términos generales, en el año 2010 según la distribución censal de la parroquia un 41,7% de población ocupa la cabera parroquial de El Quinche, seguido del barrio Iguñaro con 14,96%, mientras que el barrio San Francisco posee 11,5%, a continuación el barrio San Miguel del Quinche con una población de 7,06%, seguido del barrio Bello Horizonte 2da Etapa con 6,12%, subsiguiente el barrio la Victoria con una poblacional de 5,88%, y al final el barrio con menor población es Bello Horizonte 1era Etapa con 5,78%.

4.2 DINÁMICA DEMOGRÁFICA.

Según los tres últimos censos realizados en los años 1990, 2001 y 2010 (ver tabla 21), La parroquia en los últimos 20 años ha experimentado un aumento poblacional de 9350 personas.

Tabla 21. Dinámica demográfica en los últimos 20 años de la Parroquia El Quinche.

| DINÁMICA DEMOGRÁFICA | | | |
|----------------------|---------|---------|--------|
| AÑOS | HOMBRES | MUJERES | TOTAL |
| 1990 | 3,335 | 3,371 | 6,706 |
| 2001 | 6,473 | 6,397 | 12,87 |
| 2010 | 8,015 | 8,041 | 16,056 |

Fuente: (INEC, 2010)
Elaboración: HURTADO, 2015.

Para las proyecciones del INEC al año 2020 (ver tabla 22) se estima tener 19946 habitantes.

Tabla 22. Proyecciones de crecimiento poblacional al año 2020.

| AÑOS | PROYECCIONES DE POBLACION |
|------|---------------------------|
| 2011 | 16965 |
| 2013 | 17631 |
| 2014 | 17964 |
| 2015 | 18297 |
| 2016 | 18630 |
| 2017 | 18960 |
| 2018 | 19290 |
| 2019 | 19618 |
| 2020 | 19946 |

Fuente: (INEC, 2010)
Elaboración: HURTADO, 2015.

En el gráfico 12, se evidencia la tendencia de crecimiento poblacional para la parroquia El Quinche.

Se observa que en el periodo 1990- 2001 la población creció 6164 personas, mientras que en el periodo 2001-2010 la parroquia aumento su población 3186 personas, evidenciando un aumento de casi la mitad del primer periodo.

Las proyecciones reflejan que desde el año 2010-2020 la población crecerá aproximadamente 330 personas por año, llegando así a un total de 3890 hasta el año 2020.

Gráfico 12. Tendencia de crecimiento poblacional.

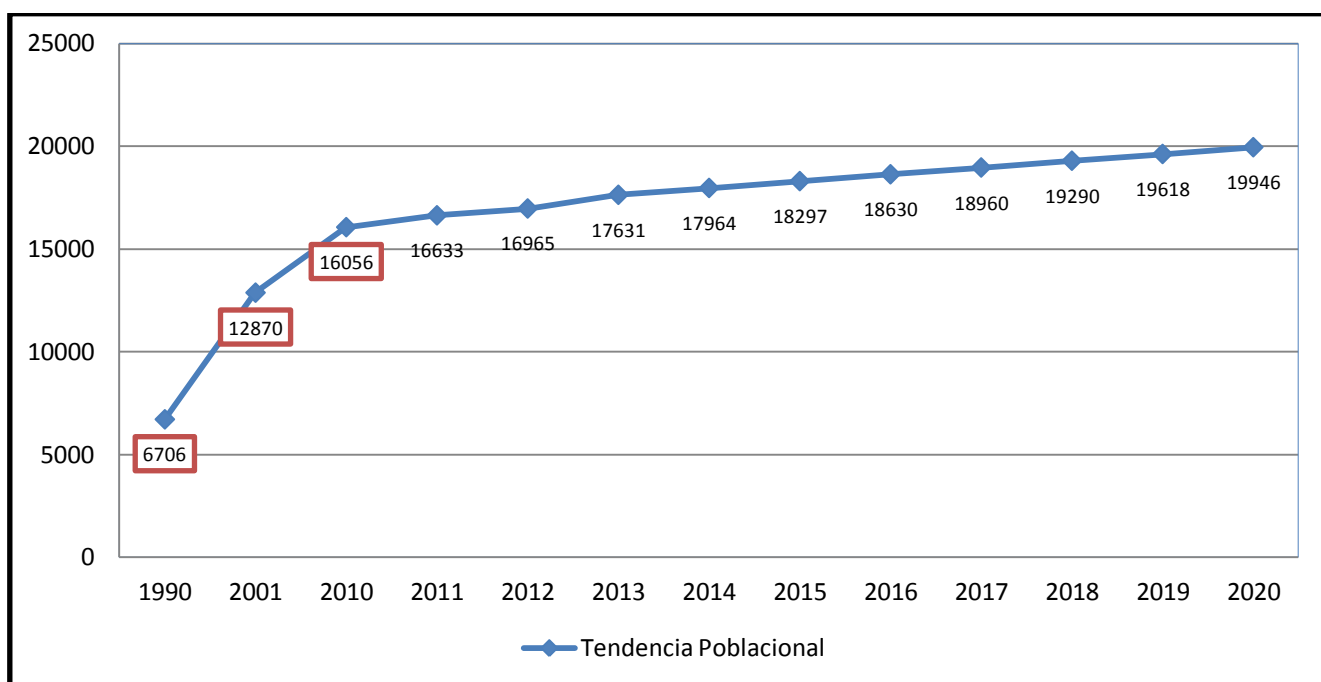

Fuente: (INEC, 2010)

Elaboración: HURTADO, 2015

4.3 VOLUMEN Y DENSIDAD DE LA POBLACIÓN.

4.3.1 VOLUMEN DE LA POBLACIÓN DEL QUINCHE.

El Volumen de la población hace referencia a la cantidad de habitantes que se concentran en la superficie del territorio. La parroquia El Quinche posee una extensión de 30.06 km² y para el año 2010 posee 16,056 habitantes. Hacia los barrios San Francisco y San Miguel del Quinche, Iguñaro, se observa que la población tiene ha extenderse hacia el nor-occidente y norte de la población.

El volumen de población por grupos de edad de la parroquia El Quinche (Ver Gráfico 13), se concentra en los grupos de edad de 10 a 14 años, mientras que los que

presentan menor volumen de población son las personas de edades avanzadas desde los 65 años hasta los 99.

Gráfico 13. Volumen de población por grupos de edad en la parroquia El Quinche.

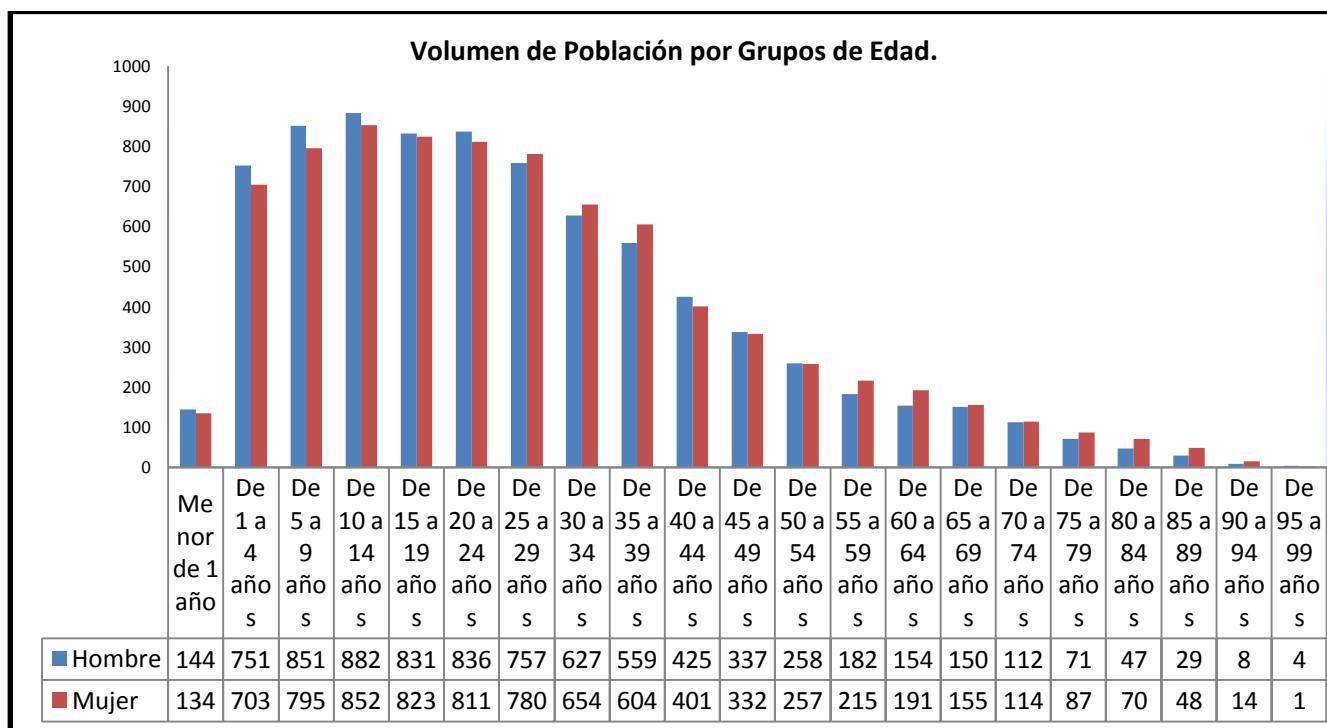

Fuente: (INEC, 2010).

Elaboración y Diseño: Hurtado, 2015.

4.3.2 DENSIDAD DE LA POBLACIÓN DE LA PARROQUIA EL QUINCHE.

Según COESPO, 2009. La densidad de población es la relación entre la superficie de un territorio y el número de personas que lo habita. Una densidad de población alta puede estar asociada a problemas de escasez de suelo urbano, de vivienda, de sobredemanda de servicios e infraestructura y de falta de empleo, entre otros. Sin embargo, una densidad de población baja también puede presentar problemas, como la rentabilidad de los servicios y el abastecimiento de infraestructura (Montes, Cabrera, García; 2012.)

Debido al crecimiento poblacional que ha experimentado la parroquia en los últimos 20 años es necesario conocer la densidad poblacional de la parroquia y de sus diferentes barrios.

La densidad de población en la parroquia El Quinche se calcula mediante la fórmula:

$$\text{Densidad} = \frac{\# \text{Habitantes}}{\text{Area (km}^2\text{)}}$$

Para lo cual la densidad total de la parroquia es

$$\text{Densidad} = \frac{16056 \text{ (hab)}}{30.06 \text{ (km}^2\text{)}}$$

$$\text{Densidad} = 534.13 \frac{\text{hab}}{\text{km}^2}$$

Esto significa que, por cada kilómetro cuadrado de la parroquia El Quinche, viven 532 personas.

En la tabla No. 23 se muestra la densidad poblacional de los barrios consolidados, el resultado refleja que:

En vista que la densidad poblacional total del Quinche es 532 hab/km^2 se deduce que: La cabecera parroquial de El Quinche tiene 2135 hab/km^2 lo que significa que concentra el 51,79% de la densidad demográfica, seguido del barrio Iguñaro con 529 hab/km^2 el cual concentra el 5.79% de la densidad de la parroquia, el barrio la Victoria tiene 467 hab/km^2 y posee el 11,33%, El barrio San Francisco posee 345 hab/km^2 y tiene 8.37% de la densidad poblacional, El barrio San Miguel del Quinche cuenta con 300 hab/km^2 y posee 2.28% de la densidad total, El Barrio Bello Horizonte 1era etapa con 183 hab/km^2 ocupa el 4.45 % de la densidad de la parroquia y finalmente el barrio Bello Horizonte 2da etapa posee 165 hab/km^2 y ocupa un 4% de la densidad de la parroquia El Quinche.

Tabla 23. Densidad Poblacional de los barrios El Quinche

| BARRIOS | POBLACION TOTAL | Km ² | CÁLCULO | DENSIDAD POR (Km ²) |
|----------------------------|--------------------|-----------------|------------|------------------------------------|
| Bello Horizonte 1era Etapa | 929 | 0,95 | 977,894737 | 183,8148002 |
| Bello Horizonte 2da Etapa | 984 | 1,12 | 878,571429 | 165,1450054 |
| El Quinche | 6702 | 0,59 | 11359,322 | 2135,210909 |
| Iguñaro | 2402 | 0,86 | 2793,02326 | 525,0043714 |
| La Victoria | 945 | 0,38 | 2486,84211 | 467,4515235 |
| San Francisco | 1855 | 1,01 | 1836,63366 | 345,2318916 |
| San Miguel del Quinche | 1135 | 0,71 | 1598,59155 | 300,4871333 |

Fuente: (INEC, 2010)

Elaboración y Diseño: Hurtado, 2015.

4.4 DESCRIPCIÓN DEL MODELO TERRITORIAL TENDENCIAL DE ASENTAMIENTOS HUMANOS DE LA PARROQUIA EL QUINCHE.

El modelo territorial tendencial de asentamientos humanos de la parroquia El Quinche (ver mapa 14), muestra un posible escenario que tendrá la parroquia a futuro y con ello se establece una propuesta de asentamientos humanos que aporte al desarrollo de la parroquia.

4.4.1 MODELO TENDENCIAL DEL SISTEMA VIAL DE LA PARROQUIA EL QUINCHE.

Se evidencia un aumento de infraestructura vial en los barrios La Victoria, Bello Horizonte I etapa, Bello Horizonte II etapa, San Miguel y San Francisco del Quinche. Así mismo, se predice que la vía que se encuentra en el sector del Parque Nacional Cayambe Coca se ensanchara y se extenderá hacia el oriente de la parroquia.

4.4.2 MODELO TENDENCIAL DE UNIDADES AMBIENTALES DE LA PARROQUIA EL QUINCHE.

Se prevé que los cultivos de ciclo corto se extienda hacia el barrio Iguñaro, San Francisco y San Miguel del Quinche, mientras que los pastos se prolonguen hacia el Parque Nacional Cayambe Coca y hacia la parroquia Cangahua ocasionando así la pérdida de paramos naturales existentes.

4.4.3 MODELO TENDENCIAL DE FLUJOS MIGRATORIOS EXISTENTES.

Se pronostica que la mayor cantidad de flujos migratorios existentes son de habitantes de la parroquia hacia la capital, ya que los jóvenes de la parroquia buscan tener un estudio de tercer nivel, adicional se suma a esto el sistema de salud precario por lo cual los habitantes buscan ser atendidos en hospitales públicos por lo cual deben trasladarse al lugar más cercano.

4.4.4 MODELO TENDENCIAL DE ZONAS CONSOLIDADAS DE LA PARROQUIA EL QUINCHE

Se observa que las zonas con mayor consolidación de asentamientos humanos serán los barrios:

- Iguñaro,
- San Francisco
- San Miguel del Quinche,
- Bello Horizonte II Etapa,
- La Victoria
- Bello Horizonte I Etapa.

4.4.5 ESCENARIO TENDENCIAL DE LA PARROQUIA EL QUINCHE.

Se prevé que exista un avance de la frontera agrícola en las zonas de ganadería y de plantaciones de Frutillas generando así pérdida de Áreas Naturales que posee la parroquia. Así mismo, se observa un aumento de industrias florícolas en el barrio

Iguíñaro y la Victoria extendiéndose así hasta los barrios San Francisco y San Miguel del Quinche.

Las Áreas Erosionadas incrementarán en el barrio Bello Horizonte II etapa y se estima que junto a la vía E35 exista también un proceso de erosión debido a las actividades económicas que genera esta vía, también se observa que la vía secundaria que se encuentra dentro del Parque Nacional Cayambe Coca provoque áreas en proceso de ero

4.5 ÁREAS DE ACTIVIDAD.

La parroquia El Quinche posee varias áreas de actividades como son:

4.5.1 ACTIVIDADES COMERCIAL.

La principal actividad económica que posee la parroquia el Quinche es el turismo religioso que genera varias fuentes de empleo (ver anexo 5.), esto ha ocasionado que los habitantes de la parroquia conformen asociaciones jurídicamente legales como son:

- Asociación 8 de Marzo: (Dulces, Bizcochos, Cañas)
- Asociación 20 de Junio: (Dulces; Melcochas)
- Asociación Mariscal Sucre: (Ropa, Bisutería)
- Asociación el Edén: (Ropa niños y adultos)
- Asociación 10 de Marzo: (Ropas y Trajes)
- Asociación Virgen del Quinche: (Objetos Religiosos)

Y, así mismo formen asociaciones de venta informal (Ver anexo 6), como son:

- Asociación 2 de Abril: (Venta de Ropa)
- Asociación 15 de Noviembre: (Venta de Ropa)
- Asociación Futuro y Vida: (Objetos Religiosos)
- Asociación Independiente: (Dulce y melcochas)
- Asociación Calle Tulcán: (Ropa, zapatos)
- Asociación Luchadores: (Duces y cañas)
- Asociación Objeto religiosos: (Venta de objetos religiosos)

Otras actividades comerciales en la parroquia se evidencian sobre el eje vial E35 (Ver Anexo 7 y anexo 8), sobre esta vía se localiza actividades económicas de venta y comercio.

En el barrio la Victoria se evidencia una gran actividad económica por afluencia a las florícolas ubicadas sobre la vía y en el barrio El Molino ha generado la presencia de plantaciones de frutilla.

4.5.2 ACTIVIDADES CULTURALES.

Según Genessis Realpe, Cabo I de la UPC de El Quinche (Ver Anexo 9), manifiesta que la parroquia carece de actividades que se enfoquen a la cultura, debido a que no cuentan con lugares apropiados y esto genera que la población se dedique al alcoholismo y drogadicción.

4.5.3 ACTIVIDADES DEPORTIVAS.

La parroquia el Quinche cuenta con un coliseo (Ver anexo 10), en el cual se desarrollan actividades recreacionales de inclusión para la tercera edad, programa (60 y piquito). Adicional el estadio brinda las capacidades para que los grupos que conforman las ligas parroquiales accedan a realizar actividades deportivas.

4.5.4 ACTIVIDADES RELIGIOSAS.

Javier Piarpuzán, párroco y Rector del Santuario de Nuestra Señora de la Presentación de El Quinche, manifiesta que, la parroquia tiene varias actividades debido al turismo religioso ya que *“esta es la actividad que le da vida a la parroquia”*. Pero también es la actividad que ocasiona problemas principalmente de seguridad ya que no hay infraestructura para albergar a los turistas, pese a que existe baterías sanitarias dentro del santuario, estas no abastecen a los miles de turistas que llegan a visitar la Virgen. Otro problema es la inseguridad que se genera en los alrededores del santuario, para esto el párroco tiene que contratar guardias privados y pagar a la UPC de la parroquia para que colabore con vigilias adicionales.

4.6 AREAS DE SERVICIO

La parroquia El Quinche cuenta con áreas de servicio para la población como es el sub centro de salud El Quinche No. 14 (ver anexo 11), Centro de Salud El Quinche ubicado en el parque central de la parroquia (Ver Anexo 12), Unidad de Policía Comunitaria (Ver Anexo 9), Tenencia Política de la Parroquia El Quinche (Ver Anexo 13), Centro Comercial Pasaje Garzón (Ver Anexo 14), y el Mercado el Quinche ubicado en el centro de la parroquia (ver Anexo 15.).

Mapa 14. Mapa Tendencial de Asentamientos Humanos de la Parroquia El Quinche.

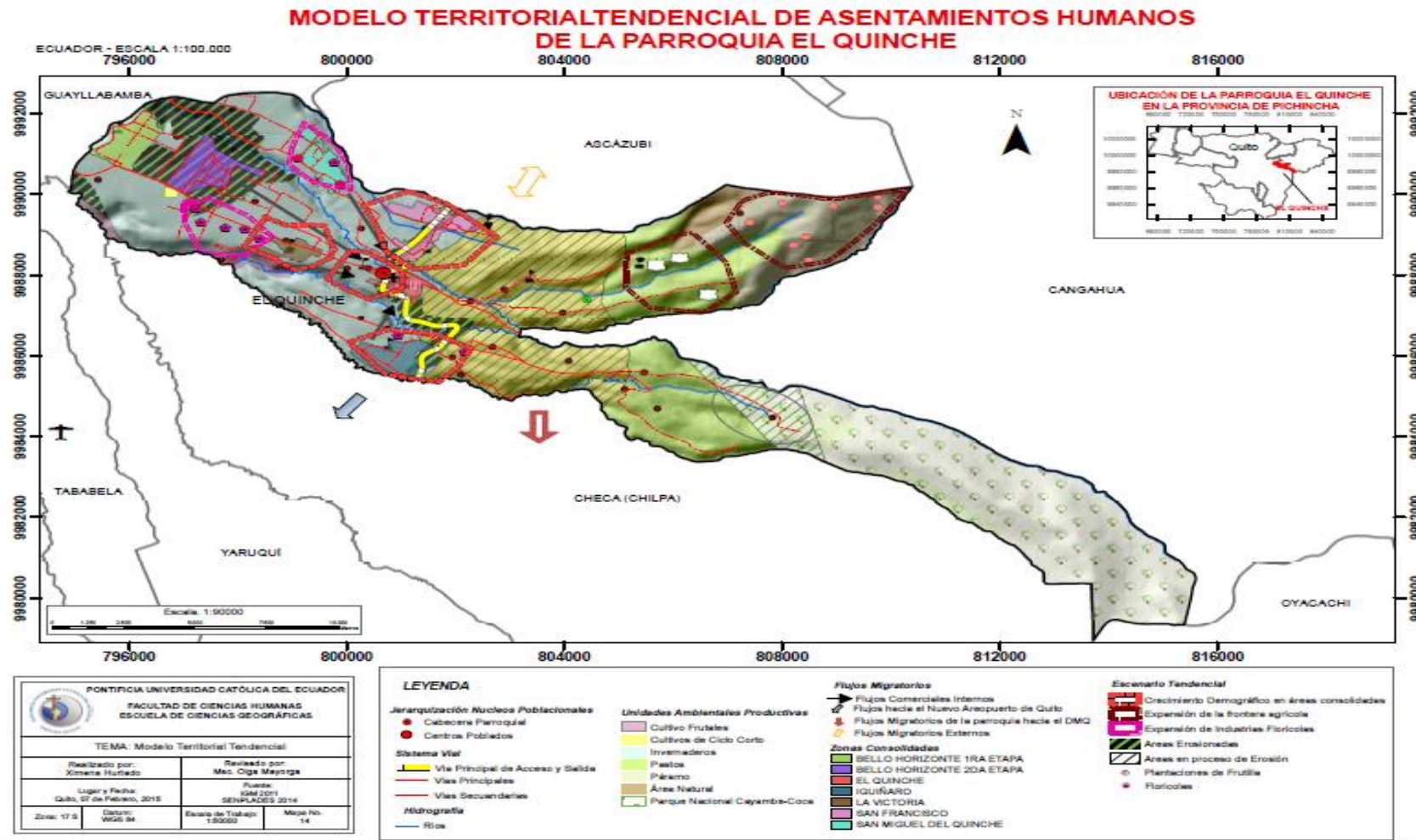

4.7 PROPUESTA DE ESTRATEGIA TERRITORIAL

- La parroquia el Quinche posee asentamientos humanos dispersos (Ver Gráfico 14), se recomienda generar núcleos poblacionales que sean compactos o cercanos para obtener un beneficio Costo – Eficiente, con creación o dotación de servicios básicos y que sean económicamente rentables para su creación.

Gráfico 14. Generación de núcleos poblacionales en la parroquia El Quinche.

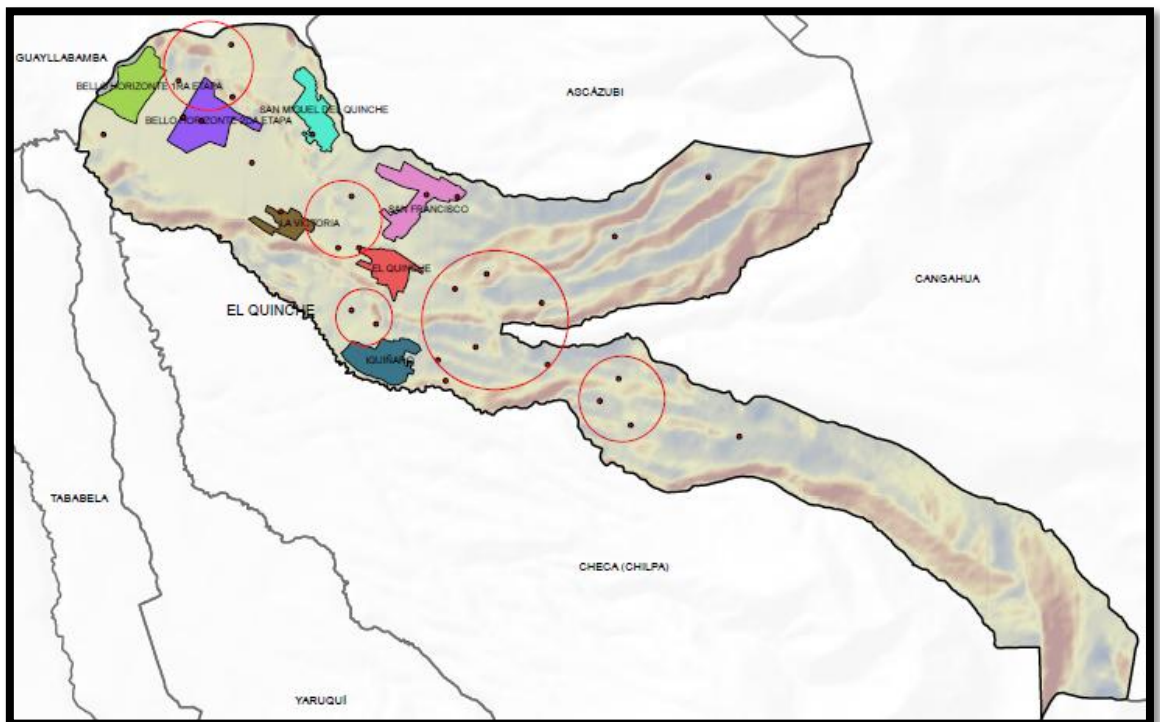

Concepción y Diseño: Hurtado, 2015.

- Controlar la edificación en el centro de la parroquia ya que al crecer su densidad poblacional generaría hacinamiento.
- El GAD Parroquial vinculado al GAD Cantonal crear una ordenanza de uso del suelo con una delimitación del suelo urbanizable, no urbanizable, industrial, y para el parque Nacional Cayambe Coca generar áreas específicas para recreación y de conservación.
- Controlar el crecimiento poblacional que se extienden hacia el área de conservación del Parque Nacional.

- Vigilar la expansión de la frontera agrícola en el sector de las plantaciones de frutilla y la actividad ganadera, debido a que estos aún se encuentran en Área Natural.
- Coordinar el GAD parroquial en conjunto con el Ministerio de Deporte la creación de programas de inclusión o nuevas alternativas de esparcimiento como parques que contengan maquinas especializadas para realizar ejercicios o espacios para parques infantiles.
- El Barrio Iguñaro es considerado un barrio organizado que pese a sus limitaciones su población colabora con el mejoramiento del mismo, pero hace falta una un sub-centro de salud que atienda las necesidades de las 2400 personas que habitan ahí, se recomienda colocar un centro de educación secundaria para que los jóvenes de la parroquia accedan a educación cercana y de calidad, por otro lado existen servicios básicos pero son decadentes, la recolección de basura por parte de EMASEO la realizan en una volqueta y no en un carro especializado de recolección de basura.
- El Barrio la Victoria es el más pequeño en extensión con 0,38 km² pero posee una gran densidad poblacional 467 hab/Km², lo que en el estudio refleja que será uno de los barrios que a futuro tendrán un crecimiento poblacional notorio por lo cual se recomienda que se controle la expansión de florícolas ubicadas en el sector ya que es el generador de problemas de contaminación, adicional se recomienda que exista línea de buses frecuentes ya que muchos habitantes al no alcanzar la línea de buses se traslade en camionetas que muchas veces lo hacen de manera insegura. Creación de espacios públicos para distracción sana de los 945 habitantes del sector.
- Los barrios San Miguel muestra que será otro puntos de interés ya que posee una gran extensión de superficie, adicional la vía E35 pasa por su poblado, lo que aumenta las actividades económicas, el límite con la parroquia Ascázubi lo que genera que la población que transitan hacia la provincia de Imbabura y viceversa transiten por el sector. Se recomienda mejorar las conexiones inter parroquiales proporcionando así que las vías de segundo orden se encuentren con asfaltado o adoquinado. También controlar la seguridad ya que al ser un barrio límite de otra provincia existe la captación de otras culturas y costumbres de diferentes lugares.

5. CONCLUSIONES Y RECOMENDACIONES.

5.1 CONCLUSIONES

- La cabecera parroquial El Quinche posee mayor número poblacional, seguido de los barrios Iguñaro, San Francisco, San Miguel del Quinche, Bello Horizonte II Etapa, la Victoria y Bello Horizonte I Etapa.
- El crecimiento poblacional de la parroquia en la década de 1990 – 2001 se duplicó la población existente, mientras que desde la década del 2001 – 2010 crece en menor proporción que la década anterior.
- La actividad religiosa del mes de noviembre genera recursos económicos para la mayoría de los habitantes lo cual, les permite reunir suficiente capital económico para el resto del año.
- La actividad económica se concentra desde la iglesia hasta la vía E35, mientras dos cuadras posteriores a la iglesia y su parte lateral no existe actividad económica.
- La parroquia El Quinche carece de lugares de esparcimiento y recreación, situación que se evidencia con altos índices de alcoholismo, drogadicción riñas callejeras.
- La afluencia de turistas por la actividad religiosa genera problemas de seguridad por personas que no pertenecen a la parroquia, así también, problemas de insalubridad debido a la carencia de baterías sanitarias en la cabecera parroquial.
- La parroquia El Quinche posee una UPC para atender a toda la comunidad principalmente problemas de índole familiar y seguridad, mientras que para el tránsito existe la colaboración de la policía de la parroquia Guayllabamba.
- El sub Centro de salud brinda el servicio de atención al público en días laborables con horario establecido por el MSP, sin embargo es insuficiente este servicio ya que si la población se enferma en horario de la noche o fines de semana las puertas del sub centro de salud se encuentran cerradas (Ver anexo 15), adicional a esto, no cuentan con profesionales de varias especialidades por lo que se ven en la obligación de dirigirse a otras parroquias aledañas o trasladarse hacia la capital.

- El mercado ubicado en la parte central de la parroquia genera numerosos problemas ya que no cuentan con un lugar de aparcamiento específico lo que provoca que los vehículos esperen en medio de la vía ocasionando tráfico vehicular, es ineficiente el servicio de limpieza dentro del mercado ya que carecen de lugares de depósitos de desperdicios, además en los exteriores se concentran ventas ambulantes lo que ocasiona desorden en el espacio público.
- El volumen de la población por edad es creciente de 1 año hasta los 14 años de edad, a partir de esta edad la población comienza a disminuir llegando a su nulidad en las personas con promedio de años a los 94.
- El barrio central pese a tener una extensión reducida tiene un alto grado de densidad poblacional, abarcando aquí la mitad de la población existente en el territorio, los siguiente barrios con mayor densidad poblacional es Iguñaro y la Victoria respectivamente, poseen un alto grado de densidad de población. Y por último los barrios con una densidad poblacional menor son San Francisco, San Miguel del Quinche, y Bello Horizonte I y II Etapa.
- Según el estudio realizado se evidencia en el mapa No.14 que el modelo tendencial de asentamientos humanos que tendrá la parroquia. Así los barrios que a futuro tendrán mayor crecimiento poblacional tendrán son: Iguñaro, La Victoria, San Francisco y San Miguel del Quinche debido que son puntos estratégicos localizados cerca de la cabecera parroquial.

5.2 RECOMENDACIONES

- Generar una articulación o mesas de trabajo entre el GAD Parroquial y el GAD cantonal ya que las competencias del espacio público pertenecen al cantón y la población en general solicita que las ventas ambulantes sean ubicadas en un espacio adecuado y que tengan las condiciones necesarias para poder laborar.
- Se recomienda a futuro la generación de los PDOT siga la estructura que establece la guía de la SENPLADES y la actualización de los datos que ahí existen.
- Se sugiere mantener diálogos entre el GAD Parroquial en conjunto con el Ministerio de Salud para brindar a la población una atención adecuada, con horarios permanentes.
- Se recomienda crear una alternativa de movilidad en la cabecera parroquial en conjunto con los moradores y los comerciantes para generar descongestión vehicular.
- En la cabecera parroquial existe gran contaminación por basura arrojada en la vía pública debido a la afluencia de personas como: comerciantes, Turistas, habitantes propios del lugar, por lo que se sugiere colocar tarros de basura móviles y basureros ecológicos con colaboración de EMASEO.
- Se recomienda que en los barrios con mayor crecimiento poblacional y que se encuentren alejados de la cabecera parroquia como son. Iguñaro, San Francisco y San Miguel del Quinche se creen pequeños centros de vigilancia por parte de la Policía Nacional.

6. BIBLIOGRAFÍA.

Constitución de la República del Ecuador. (2008, Octubre 20). Art. 275. *Régimen de Desarrollo* . Quito, Ecuador: Corporación de estudios y publicaciones.

Albuquerque, F. (2004, Octubre). El Enfoque del Desarrollo Económico Local. *Desarrollo Económico Local y Empleabilidad* . Buenos Aires, Argentina: Organización Internacional del Trabajo.

Armas, A. (2011). El rol de la cooperación internacional en la implementación de programas de participación ciudadana en gobiernos locales en el Ecuador. *Disertación de grado. Facultad de comunicación, lingüística y literatura* . Quito, Ecuador: PUCE.

Cali, A. (2013). Determinación de escenarios territoriales en base al análisis de suelo vacante con usos contemplados (sv-uc) en el Cantón Rumiñahui. Sangolquí, Pichincha, Ecuador.

Conde, J. (1998). Novena Bíblica. In *Santuario de la Virgen de El Quinche*. Quito: Matovelle.

Cotruello, & Romeo. (2001). Aspectos Estratégicos del Desarrollo Local. *Transformaciones globales, institucionales y políticas de desarrollo local* . Rosario, Argentina: Homo Sapiens ediciones.

Cuoto, S. (2006). *Que es Desarrollo Local*. Retrieved Agosto 15, 2014, from www.unilibrecali.edu.co

David, F. (1994). La Gerencia Estratégica. 9. México D.F., México: Fondo Editorial Legis.

Galarza, D. (2012, Enero). Estudio de Factibilidad para la creación de una cancha de fútbol de césped sintético en la Parroquia del Quinche, Provincia de Pichincha. *Tesis previa a la obtención del Título de INGENIERO COMERCIAL* . Quito, Pichincha, Ecuador: Universidad Politécnica Salesiana sede Quito.

Gobierno de Pichincha. (2014). Plan de Desarrollo y Ordenamiento Territorial de la Parroquia El Quinche. Quito.

Gobierno de Pichincha. (2012, Agosto). Plan de Desarrollo y Ordenamiento Territorial Gobierno Autónomo Descentralizado Parroquial de El Quinche. *Plan de Desarrollo y Ordenamiento Territorial de la Parroquia El Quinche 2012 - 2025* . Quito, Pichincha: Gobierno de Pichincha.

Gómez O., D. (2007). Ordenación Territorial. Madrid, España: Editorial Multi-prensa.

INEC. (2010). CENSO 2010.

INEC. (2012). *PLAN DE DESARROLLO Y ORDENAMIENTO TERRITORIAL EL QUINCHE 2012- 2025*. Quito: Gobierno de Pichincha.

Jaramillo, P., & Riofrío, C. (1994). *Historia de la Parroquia del Quinche*. Quito: Ediciones Abya-Yala.

Mac Donald, J., & Simioni, D. (1999). Aportes del Plan de Acción Regional de América Latina y el Caribe sobre Asentamientos Humanos. *Consensos Urbanos* . Santiago de Chile, Chile: CEPAL.

Mayorga J., O. H. (2011, Febrero). El uso de los sistemas de información geográfica para el análisis y diagnóstico del sistema territorial dentro de la metodología de ordenamiento territorial de Domingo Gómez Orea: Caso de aplicación en la parroquia de Pifo. *Tesis de grado como requisito para la obtención del Título de Maestría en Sistemas de Información Geográfica* . (D. d. Ambientales, Compiler) Quito, Ecuador: Universidad San Francisco de Quito.

Nicola, G. (2008, Diciembre 9). *Desarrollo Territorial*. (Gobernabilidad.cl, Editor) Retrieved Diciembre 10, 2014, from <http://www.gobernabilidad.cl/modules.php?name=News&file=print&sid=1692>

Orlich, J. (s.f.). Planificación Estratégica. *El análisis FODA* . Costa Rica: Universidad para la Cooperación Internacional.

Ponce, H. (2007). Contribuciones a la Economía. *La matriz FODA: una alternativa para realizar diagnósticos y determinar estrategias de intervención en las organizaciones productivas y sociales* . México: Escuela Superior de Comercio y Administración Santo Tomás.

Ponce, H. (2007, Enero - Junio). La matriz FODA: alternativa de diagnóstico y determinación de estrategias de intervención en diversas organizaciones. *Enseñanza e Investigación en Psicología* , 12 (1) , 113-130. México: Escuela Superior de Comercio y Administración Santo Tomás.

Rivera, C. (2009, Mayo). El Desarrollo Sostenible al Servicio del Capitalismo o de Medio Ambiente. (C. Bolívar, Compiler) Santiago de Cali.

Salazar, R. (1970). El Santuario de la Virgen del Quinche. *Peregrinación en un espacio sagrado milenario* , 1. Ecuador.

SENPLADES. (2011). *Código Orgánico de Planificación y Finanzas Públicas*. Quito.

SENPLADES. (2011, Mayo). Guía de contenidos y procesos para la formulación de Planes de Desarrollo y Ordenamiento Territorial de provincias, cantones y parroquias. *Subsecretaría de Planificación Nacional, Territorial y Políticas Públicas* . Quito .

Steiner, G. (1991). *Planificación de Alta Dirección*. México D.F.: CECSA.

Thompson, A., & Strikland, A. (1998). Administración Estratégica. *textos y casos* , 13. México: McGraw-Hill.

Torres, C. (2009, Agosto). Barrios construidos por la gente. *Ciudad informal colombiana* . Bogotá, Colombia: Universidad Nacional de Colombia.

Veizaga, J. (2008, noviembre). Poblamiento y Medio Ambiente en el Trópico de Cochabamba. *Maestría en Población y Desarrollo*. (F. L. México, Ed.) México D.F., México: Flacso México.

ANEXOS

Anexos 1. Matriz del Sistema Biofísico de la parroquia El Quinche.

| FACTORES | AMENAZA | CONSECUENCIA | COMUNAS Y BARRIOS DE LA PARROQUIA EL QUINCHE | | | | | | | | | | | | | | | | | | |
|----------|--------------------------------------------------|-------------------------------------------------------------------------------------------------------------------------------|----------------------------------------------|---------------------------------|-------------------|----------------------|--------------------------------|---------------------|------------------|------------------|----------------|---------------------------|------------------------------|---------------------------|--------------------------------------|---------------------------------------|---------------------------------------|--------------------------------------|-----------------------------|------------------------|-------------------------------|
| | | | Comuna San Vicente de Cucupuro. | Comuna San Antonio de Cucupuro. | Comuna de Iguaño. | Comuna La Esperanza. | Comuna San Miguel del Quinche. | Comuna La Victoria. | Comuna El Molino | Barrio Urupamba. | Barrio La Cruz | Barrio Central Bellavista | Barrio central las Orquideas | Barrio Central El Quinche | Barrio Bello Horizonte Primera etapa | Barrio Bello Horizonte Segunda etapa. | Barrio Central Altamira (en proceso). | Barrio Central Jesús del Gran Poder. | Barrio Central el Progreso. | Barrio Nuevo Amanecer. | Barrio Central Vista Hermosa. |
| AIRE | Contaminación por fertilizantes | Complicaciones en la salud de los habitantes de la parroquia El Quinche | | X | X | | X | X | | X | | | | | X | | | | | | |
| | Quema de Basura | | | | X | | X | | X | | | | | | | | | | | | |
| AGUA | Aguas Servidas | Mortandad floral, toxicidad para el ser humano, dificultades de reproducción de las especies, envenenamiento a otras especies | X | X | X | X | X | X | | X | | | | | X | X | | | | | |
| | Desechos Sólidos de Origen orgánico e inorgánico | | X | X | X | X | X | X | | X | | | | | | | X | | | | |
| | Descargas líquidas de Florícolas | | | | | | | | | | | | | | | | | X | X | | |
| PELIGRO | Cambio | Contami | | | X | X | X | | | X | | | | X | X | X | | | | | |

| | | | | | | | | | | | | | | | | | | | | |
|-----------------------------|---------------------------------|-------------------------------|---------------------------------------------------------------------------------------------|---|---|---|--|--|--|--|--|--|--|---|---|--|--|--|--|--|
| | de Uso de Suelo | nación, Baja | | | | | | | | | | | | | | | | | | |
| | Expansión de Cultivos | productividad, pérdida de | | | | | | | | | | | | X | | | | | | |
| | Uso indiscriminado de Químicos | especies animales o vegetales | | | | | | | | | | | | X | | | | | | |
| | Plantaciones de Florícolas | | X | | X | | | | | | | | | X | | | | | | |
| | Industrias avícolas o ganaderas | | | X | | | | | | | | | | | | | | | | |
| | GESTIÓN AMBIENTAL | Pérdida de Biodiversidad | Perdida de especies endémicas del lugar, pérdida de ecosistemas, deslizamientos de tierras. | | | | | | | | | | | | X | | | | | |
| Quema de Bosques | | | | | | | | | | | | | | X | | | | | | |
| Parque Nacional Intervenido | | | | | | | | | | | | | | X | | | | | | |
| Pendientes de gran magnitud | | | | | | | | | | | | | | X | | | | | | |
| Erosión | | | X | X | X | X | | | | | | | | X | X | | | | | |
| | | | | | | | | | | | | | | | | | | | | |

Fuente: PDOT EL QUINCHE

Concepción y Diseño: Hurtado, 2014.

| | | | | | | | | | | | | | | | | | | | | | |
|--------------------------------------------------|------------------------------------------|----------------------------------------------------------------------------|---|---|---|---|---|--|--|---|--|--|--|--|---|---|--|--|--|--|--|
| FORMAS DE ORGANIZACIÓN DE MODOS DE LA PRODUCCIÓN | Falta de organización entre asociaciones | uso de espacios inadecuados, delincuencia, afectación visual de la ciudad. | | X | X | X | | | | | | | | | X | | | | | | |
| | Vendedores en las calles o veredas | | | | | | | | | | | | | | | | | | | | |
| | Desorganización entre la comunidad | | X | X | X | X | X | | | X | | | | | X | X | | | | | |

Fuente: PDOT EL QUINCHE, 2012.

Concepción y Diseño: Hurtado, 2014.

Anexos 3. Matriz del Sistema Socio Cultural de la parroquia El Quinche.

| FACTORES | AMENAZA | CONSECUENCIA | COMUNAS Y BARRIOS DE LA PARROQUIA EL QUINCHE | | | | | | | | | | | | | | | | | | | | |
|--------------------|---------------------------------------------|---------------------------------------------------------------------------------------------|----------------------------------------------|---------------------------------|--------------------|----------------------|--------------------------------|---------------------|------------------|------------------|-----------------|----------------------------|-------------------------------|--------------------------------------------|--------------------------------------|---------------------------------------|---------------------------------------|--------------------------------------|-----------------------------|--------------------------------|-------------------------------|--|--|
| | | | Comuna San Vicente de Cucupuro. | Comuna San Antonio de Cucupuro. | Comuna de Iguiaño. | Comuna La Esperanza. | Comuna San Miguel del Quinche. | Comuna La Victoria. | Comuna El Molino | Barrio Urapamba. | Barrio La Cruz. | Barrio Central Bellavista. | Barrio central las Orquideas. | Barrio Central Nuestra Señora del Quinche. | Barrio Bello Horizonte Primera etapa | Barrio Bello Horizonte Segunda etapa. | Barrio Central Altamira (en proceso). | Barrio Central Jesús del Gran Poder. | Barrio Central el Progreso. | Barrio Central Nuevo Amanecer. | Barrio Central Vista Hermosa. | | |
| GRUPOS SOCIALES | Falta de infraestructura | Perdida de acción de actores locales. | X | | X | | | | | | | | | X | X | | | | | | | | |
| | Desorganización para formar grupos sociales | | X | X | X | X | X | X | | | | | | | X | | | | | | | | |
| IDENTIDAD CULTURAL | Falta de autoidentificación | sentimientos de rechazo, extinción de tradiciones autóctonas, machismo, violencia de género | X | | X | | | X | | | | | | X | | | | | | | | | |
| | Perdida de costumbres | | X | | X | | X | X | X | X | | | | | X | | | | | | | | |
| | Exclusión de Género | | X | X | X | X | X | X | | X | | | | | X | X | | | | | | | |
| ALTERACIÓN SOCIAL | Alcoholismo | familia destruidas, aumento de enfermedades, generación de pandillas | X | X | | X | X | | | | X | | | | X | X | | | | | | | |
| | Drogadicción | | X | | | | | | | | | | | | | | | | | | | | |

Fuente: PDOT EL QUINCHE, 2012.

Concepción y Diseño: Hurtado, 2014

Anexos 5. Fotografía de actividades vendedoras formales de la parroquia El Quinche.



Enero 2015

Autor: Hurtado, 2015.

Anexos 6. Fotografía de vendedoras informales de la parroquia El Quinche.



Enero 2015

Autor: Hurtado, 2015.

Anexos 7. Fotografía de Actividades económicas en el eje vial E35.



Enero 2015

Autor: Hurtado, 2015.

Anexos 8. Fotografía de actividades económicas en la parroquia El Quinche.



Enero 2015

Autor: Hurtado, 2015.

Anexos 9. Fotografía de la UPC de la parroquia El Quinche



Febrero 2015

Autor: Hurtado, 2015.

Anexos 10. Fotografía del Coliseo de la parroquia El Quinche.



Enero 2015

Autor: Hurtado, 2015.

Anexos 11. Fotografía del SubCentro de salud de la parroquia El Quinche.



Enero 2015

Autor: Hurtado, 2015.

Anexos 12. Fotografía del Centro de Salud El Quinche.



Enero 2015

Autor: Hurtado, 2015.

Anexos 13. Fotografía de la Tenencia Política de El Quinche ubicado en el barrio La Victoria



Febrero 2015

Autor: Hurtado, 2015.

Anexos 14. Fotografía Centro Comercial Pasaje Garzón.



Febrero 2015

Autor: Hurtado, 2015.

Anexos 15. Fotografía del Mercado el Quinche.



Febrero 2015

Autor: Hurtado, 2015.

Anexos 16. Sub Centro de salud cerrado el día Sábado 5 de Febrero, Hora 11:35 am.



Febrero 2015

Autor: Hurtado, 2015.

Anexos 17. Entrevista con el Párroco.



Febrero 2015

Autor: Hurtado, 2015.

Anexo 17. Observación estructurada en campo, Comuna San Vicente de Cucupuro.

**PONTIFICIA UNIVERSIDAD CATÓLICA DEL ECUADOR
FACULTAD DE CIENCIAS HUMANAS
ESCUELA DE CIENCIAS GEOGRÁFICAS**

**OBSERVACIÓN ESTRUCTURADA DE LA PARROQUIA "EL QUINCHE"
CANTÓN QUITO.**

OBJETIVO.- Conocer las características de Planificación territorial de la Parroquia El Quinche

| No | Características | Actividades | PORCENTAJE (%) | | | |
|----|------------------------|----------------------|----------------|-------|-------|--------|
| | | | 0-25 | 25-50 | 50-75 | 75-100 |
| 1 | Uso de Suelo | Industrial | X | | | |
| | | Comercial | X | | | |
| | | Vivienda | | X | | |
| | | Agricultura | | | | |
| 2 | Servicios Básicos | Agua Potable | X | | | |
| | | Alcantarillado | X | | | |
| | | Energía Eléctrica | | X | | |
| 3 | Actividades Económicas | Actividad Primaria | | | X | |
| | | Actividad Secundaria | X | | | |
| | | Actividad Terciaria | X | | | |
| 4 | Tipo de Población | Concentrada | | | | |
| | | Dispersa | | | X | |

Concepción y diseño: Hurtado,2014

Anexos 18. Observación estructurada en campo, San Antonio de Cucupuro.

**PONTIFICIA UNIVERSIDAD CATÓLICA DEL ECUADOR
FACULTAD DE CIENCIAS HUMANAS
ESCUELA DE CIENCIAS GEOGRAFICAS**

**OBSERVACIÓN ESTRUCTURADA DE LA PARROQUIA "EL QUINCHE"
CANTÓN QUITO.**

OBJETIVO.- Conocer las características de Planificación territorial de la Parroquia El Quinche

| No | Características | Actividades | PORCENTAJE (%) | | | |
|----|------------------------|----------------------|----------------|-------|-------|--------|
| | | | 0-25 | 25-50 | 50-75 | 75-100 |
| 1 | Uso de Suelo | Industrial | | | | |
| | | Comercial | | | | |
| | | Vivienda | | X | | |
| | | Agricultura | | | X | |
| 2 | Servicios Básicos | Agua Potable | X | | | |
| | | Alcantarillado | X | | | |
| | | Energía Eléctrica | | X | | |
| 3 | Actividades Económicas | Actividad Primaria | | | | X |
| | | Actividad Secundaria | X | | | |
| | | Actividad Terciaria | X | | | |
| 4 | Tipo de Población | Concentrada | | | | |
| | | Dispersa | | | X | |

Concepción y diseño: Hurtado,2014

Anexos 19. Observación estructurada en campo, Comuna de Iguñaro.

**PONTIFICIA UNIVERSIDAD CATÓLICA DEL ECUADOR
FACULTAD DE CIENCIAS HUMANAS
ESCUELA DE CIENCIAS GEOGRÁFICAS**

**OBSERVACIÓN ESTRUCTURADA DE LA PARROQUIA "EL QUINCHE"
CANTÓN QUITO.**

OBJETIVO.- Conocer las características de Planificación territorial de la Parroquia El Quinche

| No | Características | Actividades | PORCENTAJE (%) | | | |
|----|------------------------|----------------------|----------------|-------|-------|--------|
| | | | 0-25 | 25-50 | 50-75 | 75-100 |
| 1 | Uso de Suelo | Industrial | | X | | |
| | | Comercial | | X | | |
| | | Vivienda | | | | X |
| | | Agricultura | | | X | |
| 2 | Servicios Básicos | Agua Potable | | | X | |
| | | Alcantarillado | | | X | |
| | | Energía Eléctrica | | | X | |
| 3 | Actividades Económicas | Actividad Primaria | | | X | |
| | | Actividad Secundaria | | X | | |
| | | Actividad Terciaria | X | | | |
| 4 | Tipo de Población | Concentrada | | | | X |
| | | Dispersa | | | | |

Concepción y diseño: Hurtado,2014

Anexos 20. Observación estructurada en campo, Comuna La Esperanza.

**PONTIFICIA UNIVERSIDAD CATÓLICA DEL ECUADOR
FACULTAD DE CIENCIAS HUMANAS
ESCUELA DE CIENCIAS GEOGRÁFICAS**

**OBSERVACIÓN ESTRUCTURADA DE LA PARROQUIA "EL QUINCHE"
CANTÓN QUITO.**

OBJETIVO.- Conocer las características de Planificación territorial de la Parroquia El Quinche

| No | Características | Actividades | PORCENTAJE (%) | | | |
|----|------------------------|----------------------|----------------|-------|-------|--------|
| | | | 0-25 | 25-50 | 50-75 | 75-100 |
| 1 | Uso de Suelo | Industrial | | X | | |
| | | Comercial | X | | | |
| | | Vivienda | | X | | |
| | | Agricultura | | | X | |
| 2 | Servicios Básicos | Agua Potable | X | | | |
| | | Alcantarillado | X | | | |
| | | Energía Eléctrica | | X | | |
| 3 | Actividades Económicas | Actividad Primaria | | | X | |
| | | Actividad Secundaria | | X | | |
| | | Actividad Terciaria | X | | | |
| 4 | Tipo de Población | Concentrada | | | | |
| | | Dispersa | | X | | |

Concepción y diseño: Hurtado,2014

Anexos 21. Observación estructurada en campo, Comuna San Miguel del Quinche.

**PONTIFICIA UNIVERSIDAD CATÓLICA DEL ECUADOR
FACULTAD DE CIENCIAS HUMANAS
ESCUELA DE CIENCIAS GEOGRÁFICAS**

**OBSERVACIÓN ESTRUCTURADA DE LA PARROQUIA "EL QUINCHE"
CANTÓN QUITO.**

OBJETIVO.- Conocer las características de Planificación territorial de la Parroquia El Quinche

| No | Características | Actividades | PORCENTAJE (%) | | | |
|----|------------------------|----------------------|----------------|-------|-------|--------|
| | | | 0-25 | 25-50 | 50-75 | 75-100 |
| 1 | Uso de Suelo | Industrial | | X | | |
| | | Comercial | | X | | |
| | | Vivienda | | X | X | |
| | | Agricultura | | X | | |
| 2 | Servicios Básicos | Agua Potable | | | X | |
| | | Alcantarillado | | | X | |
| | | Energía Eléctrica | | | X | |
| 3 | Actividades Económicas | Actividad Primaria | | X | | |
| | | Actividad Secundaria | | | X | |
| | | Actividad Terciaria | X | | | |
| 4 | Tipo de Población | Concentrada | | X | | |
| | | Dispersa | | | | |

Concepción y diseño: Hurtado,2014

Anexos 22. Observación estructurada en campo, Comuna La Victoria.

**PONTIFICIA UNIVERSIDAD CATÓLICA DEL ECUADOR
FACULTAD DE CIENCIAS HUMANAS
ESCUELA DE CIENCIAS GEOGRAFICAS**

**OBSERVACIÓN ESTRUCTURADA DE LA PARROQUIA "EL QUINCHE"
CANTÓN QUITO.**

OBJETIVO.- Conocer las características de Planificación territorial de la Parroquia El Quinche

| No | Características | Actividades | PORCENTAJE (%) | | | |
|----|------------------------|----------------------|----------------|-------|-------|--------|
| | | | 0-25 | 25-50 | 50-75 | 75-100 |
| 1 | Uso de Suelo | Industrial | | | | X |
| | | Comercial | | | | X |
| | | Vivienda | | | X | |
| | | Agricultura | | | X | |
| 2 | Servicios Básicos | Agua Potable | | | | X |
| | | Alcantarillado | | | | X |
| | | Energía Eléctrica | | | | X |
| 3 | Actividades Económicas | Actividad Primaria | | | X | |
| | | Actividad Secundaria | | | X | |
| | | Actividad Terciaria | X | | | |
| 4 | Tipo de Población | Concentrada | | | | X |
| | | Dispersa | | | | |

Concepción y diseño: Hurtado,2014

Anexos 23. Observación estructurada en campo, Barrio Urapamba.

**PONTIFICIA UNIVERSIDAD CATÓLICA DEL ECUADOR
FACULTAD DE CIENCIAS HUMANAS
ESCUELA DE CIENCIAS GEOGRÁFICAS**

**OBSERVACIÓN ESTRUCTURADA DE LA PARROQUIA "EL QUINCHE"
CANTÓN QUITO.**

OBJETIVO.- Conocer las características de Planificación territorial de la Parroquia El Quinche

| No | Características | Actividades | PORCENTAJE (%) | | | |
|----|------------------------|----------------------|----------------|-------|-------|--------|
| | | | 0-25 | 25-50 | 50-75 | 75-100 |
| 1 | Uso de Suelo | Industrial | | X | | |
| | | Comercial | X | | | |
| | | Vivienda | | X | | |
| | | Agricultura | | X | | |
| 2 | Servicios Básicos | Agua Potable | X | | | |
| | | Alcantarillado | | X | | |
| | | Energía Eléctrica | | X | | |
| 3 | Actividades Económicas | Actividad Primaria | | | X | |
| | | Actividad Secundaria | X | | X | |
| | | Actividad Terciaria | X | | | |
| 4 | Tipo de Población | Concentrada | | | | |
| | | Dispersa | | X | | |

Concepción y diseño: Hurtado,2014

Anexos 24. Observación estructurada en campo, Barrio Bello Horizonte Primera etapa.

**PONTIFICIA UNIVERSIDAD CATÓLICA DEL ECUADOR
FACULTAD DE CIENCIAS HUMANAS
ESCUELA DE CIENCIAS GEOGRÁFICAS**

**OBSERVACIÓN ESTRUCTURADA DE LA PARROQUIA "EL QUINCHE"
CANTÓN QUITO.**

OBJETIVO.- Conocer las características de Planificación territorial de la Parroquia El Quinche

| No | Características | Actividades | PORCENTAJE (%) | | | |
|----|------------------------|----------------------|----------------|-------|-------|--------|
| | | | 0-25 | 25-50 | 50-75 | 75-100 |
| 1 | Uso de Suelo | Industrial | | X | | |
| | | Comercial | X | | | |
| | | Vivienda | | | X | |
| | | Agricultura | | | | X |
| 2 | Servicios Básicos | Agua Potable | X | | X | |
| | | Alcantarillado | | X | | |
| | | Energía Eléctrica | | X | | |
| 3 | Actividades Económicas | Actividad Primaria | | | X | |
| | | Actividad Secundaria | | X | | |
| | | Actividad Terciaria | X | | | |
| 4 | Tipo de Población | Concentrada | | | | |
| | | Dispersa | | | X | |

Concepción y diseño: Hurtado,2014

Anexos 25. Observación estructurada en campo, Barrio Bello Horizonte Segunda etapa.

**PONTIFICIA UNIVERSIDAD CATÓLICA DEL ECUADOR
FACULTAD DE CIENCIAS HUMANAS
ESCUELA DE CIENCIAS GEOGRÁFICAS**

**OBSERVACIÓN ESTRUCTURADA DE LA PARROQUIA "EL QUINCHE"
CANTÓN QUITO.**

OBJETIVO.- Conocer las características de Planificación territorial de la Parroquia El Quinche

| No | Características | Actividades | PORCENTAJE (%) | | | |
|----|------------------------|----------------------|----------------|-------|-------|--------|
| | | | 0-25 | 25-50 | 50-75 | 75-100 |
| 1 | Uso de Suelo | Industrial | X | | | |
| | | Comercial | X | | | |
| | | Vivienda | | | X | |
| | | Agricultura | | | | X |
| 2 | Servicios Básicos | Agua Potable | | X | | |
| | | Alcantarillado | | X | | |
| | | Energía Eléctrica | | X | | |
| 3 | Actividades Económicas | Actividad Primaria | | | | X |
| | | Actividad Secundaria | | X | | |
| | | Actividad Terciaria | X | | | |
| 4 | Tipo de Población | Concentrada | | | | |
| | | Dispersa | | | X | |

Concepción y diseño: Hurtado,2014

Anexos 26. Entrevistas estructuradas: Dr. María Sisalima

Institución: Patronato El Quinche.

**PONTIFICIA UNIVERSIDAD CATÓLICA DEL ECUADOR
FACULTAD DE CIENCIAS HUMANAS
ESCUELA DE CIENCIAS GEOGRÁFICAS**

ENCUESTAS ESTRUCTURADAS REFERENTES A LA PARROQUIA EL
QUINCHE
PARROQUIA EL QUINCHE CANTÓN QUITO,
AÑO 2014

| No. | PREGUNTAS | SI | NO | TAL VEZ |
|-----|---------------------------------------------------------------------------------------------------------------------------------------------------------------------------------------------------------------|----|----|---------|
| 1 | Estima usted que la presencia de grandes florícolas a contribuido en el aumento de la población? | X | | |
| 2 | Considera usted que el turismo religioso ocasiona el aumento de población en la parroquia | X | | |
| 3 | El crecimiento de la población ha provocado la falta de servicios básicos | X | | |
| 4 | Considera usted que la parroquia cuenta con todos los implementos de servicio (casas de salud, centros médicos, hospitales, escuelas, colegios, etc). | | X | |
| 5 | Cree usted que la parroquia El Quinche necesita de un ordenamiento territorial: <i>“Si, porque la parroquia no cuenta con lugares adecuados para los comerciantes, en la parroquia no hay orden. “</i> | | | |

Concepción y diseño: Hurtado,2014

Anexos 27. Entrevistas estructuradas: Cabo Jácome Ignacio.

Institución: Policía Parroquia Guayllabamba

**PONTIFICIA UNIVERSIDAD CATÓLICA DEL ECUADOR
FACULTAD DE CIENCIAS HUMANAS
ESCUELA DE CIENCIAS GEOGRÁFICAS**

ENCUESTAS ESTRUCTURADAS REFERENTES A LA PARROQUIA EL
QUINCHE
PARROQUIA EL QUINCHE CANTÓN QUITO,
AÑO 2014

| No. | PREGUNTAS | SI | NO | TAL VEZ |
|-----|--------------------------------------------------------------------------------------------------------------------------------------------------------------------------------------------------------------------------------------------------------------------------------------------------------------------------------------------|----|----|---------|
| 1 | Estima usted que la presencia de grandes florícolas a contribuido en el aumento de la población? | X | | |
| 2 | Considera usted que el turismo religioso ocasiona el aumento de población en la parroquia | X | | |
| 3 | El crecimiento de la población ha provocado la falta de servicios básicos | X | | |
| 4 | Considera usted que la parroquia cuanta con todos los implementos de servicio (casas de salud, centros médicos, hospitales, escuelas, colegios, etc). | | X | |
| 5 | <p>Cree usted que la parroquia El Quinche necesita de un ordenamiento territorial: <i>“Si, las vías de la parroquia son intransitables, no hay libre acceso vehicular ni acceso poblacional.”</i></p> <p>Nota: los policías pertenecen a la parroquia Guayllabamba pero colaboran con la parroquia El Quinche hasta la vía E35.</p> | | | |

Concepción y diseño: Hurtado,2014

Anexos 28. Entrevistas estructuradas: Cabo Genesis Realpe.

Institución: UPC El Quinche.

PONTIFICIA UNIVERSIDAD CATÓLICA DEL ECUADOR FACULTAD DE CIENCIAS HUMANAS ESCUELA DE CIENCIAS GEOGRÁFICAS

ENCUESTAS ESTRUCTURADAS REFERENTES A LA PARROQUIA EL
QUINCHE
PARROQUIA EL QUINCHE CANTÓN QUITO,
AÑO 2014

| No. | PREGUNTAS | SI | NO | TAL VEZ |
|-----|----------------------------------------------------------------------------------------------------------------------------------------------------------------------------|----|----|---------|
| 1 | Estima usted que la presencia de grandes florícolas a contribuido en el aumento de la población? | X | | |
| 2 | Considera usted que el turismo religioso ocasiona el aumento de población en la parroquia | X | | |
| 3 | El crecimiento de la población ha provocado la falta de servicios básicos | X | | |
| 4 | Considera usted que la parroquia cuanta con todos los implementos de servicio (casas de salud, centros médicos, hospitales, escuelas, colegios, etc). | X | | |
| 5 | Cree usted que la parroquia El Quinche necesita de un ordenamiento territorial: “Si existe multitud de gente, principalmente los fines de semana y días religiosos” | | | |

Concepción y diseño: Hurtado,2014

Anexos 29. Entrevistas estructuradas: Sra. Mariela Guacanez.

Institución: Asociación 8 de Marzo.

**PONTIFICIA UNIVERSIDAD CATÓLICA DEL ECUADOR
FACULTAD DE CIENCIAS HUMANAS
ESCUELA DE CIENCIAS GEOGRÁFICAS**

ENCUESTAS ESTRUCTURADAS REFERENTES A LA PARROQUIA EL
QUINCHE
PARROQUIA EL QUINCHE CANTÓN QUITO,
AÑO 2014

| No. | PREGUNTAS | SI | NO | TAL VEZ |
|-----|----------------------------------------------------------------------------------------------------------------------------------------------------------------------------------------------------------------------------------------------------------------------------------------------------|----|----|---------|
| 1 | Estima usted que la presencia de grandes florícolas a contribuido en el aumento de la población? | X | | |
| 2 | Considera usted que el turismo religioso ocasiona el aumento de población en la parroquia | X | | |
| 3 | El crecimiento de la población ha provocado la falta de servicios básicos | | | X |
| 4 | Considera usted que la parroquia cuenta con todos los implementos de servicio (casas de salud, centros médicos, hospitales, escuelas, colegios, etc). | X | | |
| 5 | Cree usted que la parroquia El Quinche necesita de un ordenamiento territorial: <i>“Tal vez, pero no queremos ser reubicadas los que somos vendedores formales ya que entre semana la venta es mínima y por eso aprovechan los fines de semana, se debe reubicar a los vendedores informales.”</i> | | | |

Concepción y diseño: Hurtado,2014

Anexos 30. Entrevistas estructuradas: Párroco Javier Piarpuzán.

Institución: Párroco y Rector del Santuario de nuestra señora de la presentación de El Quinche.

**PONTIFICIA UNIVERSIDAD CATÓLICA DEL ECUADOR
FACULTAD DE CIENCIAS HUMANAS
ESCUELA DE CIENCIAS GEOGRÁFICAS**

ENCUESTAS ESTRUCTURADAS REFERENTES A LA PARROQUIA EL
QUINCHE
PARROQUIA EL QUINCHE CANTÓN QUITO,
AÑO 2014

| No. | PREGUNTAS | SI | NO | TAL VEZ |
|-----|----------------------------------------------------------------------------------------------------------------------------------------------------------------------------------------------------------------------------------------------------------------------------------------------------------------------------------------------------------------------------------------------------------------------------------------------------------------------------------------------------------------------------------------------------------------------------------------------------------------------------------------|----|----|---------|
| 1 | Estima usted que la presencia de grandes florícolas a contribuido en el aumento de la población? | X | | |
| 2 | Considera usted que el turismo religioso ocasiona el aumento de población en la parroquia | X | | |
| 3 | El crecimiento de la población ha provocado la falta de servicios básicos | X | | |
| 4 | Considera usted que la parroquia cuenta con todos los implementos de servicio (casas de salud, centros médicos, hospitales, escuelas, colegios, etc). | X | | |
| 5 | Cree usted que la parroquia El Quinche necesita de un ordenamiento territorial: <i>“Si, no existe autoridad, la policía es escasa para brindar seguridad, los días de mayor vista la iglesia debe pagar a policías de otras parroquias para que colaboren con la seguridad, la parroquia necesita urgente un hospital, la gente se enferma y no tiene donde hacerse atender ya que hay que esperar que no sea fines de semana y que sea horario laborable. La parroquia cuenta con todos los servicios básicos pero todos son precarios, los barrios quemados índices de crecimiento presenta son Iguiñaro, san Miguel del Quinche</i> | | | |

Concepción y diseño: Hurtado,2014