



Pontificia Universidad
Católica del Ecuador

SEDE
ESMERALDAS

ESCUELA DE ENFERMERIA

TESIS DE GRADO

Factores que Influyen en el Consumo de Drogas en
Adolescentes del Colegio “Roberto Luis Cervantes” de la
Ciudad de Esmeraldas

Previo a la obtención del título de
Licenciada de enfermería

AUTORA:

DAYUMA CAROLA GUAYASAMÍN NAPA

ASESOR

MSC. ANGEL EDUARDO PUPO SUÑOL

Esmeraldas, 2021

AGRADECIMIENTO

Agradezco a Dios por darme la fortaleza necesaria para continuar y no rendirme, por ser mi guía cuando más lo requería, por escucharme cuando más se lo pedía.

A mis amados padres que sin ellos yo no estaría aquí, pues gracias a los dos pude empezar y culminar.

DEDICATORIA

Este trabajo de titulación va dedicado a toda mi familia, a mis padres que siempre me han apoyado incondicionalmente, gracias a ellos he podido avanzar en todos los aspectos de mi vida.

A mis hermanas, por siempre estar ahí cuando más las he necesitado.

ÍNDICE

TRIBUNAL DE GRADUACIÓN.....	i
AUTORÍA.....	ii
DEDICATORIA.....	iii
AGRADECIMIENTO.....	iv
ÍNDICE.....	v
LISTA DE FIGURAS.....	vi
RESUMEN.....	vii
ABSTRACT.....	viii
INTRODUCCIÓN.....	1
Presentación de la investigación.....	1
Planteamiento del problema.....	2
Justificación.....	3
Objetivos.....	5
CAPÍTULO I MARCO TEÓRICO.....	6
1.1. Bases teórico-científicas.....	6
1.2. Antecedentes.....	9
1.3. Bases legales.....	12
CAPÍTULO II METODOLOGÍA.....	13
2.1. Tipo de estudio.....	13
2.2. Definición conceptual y operacionalización de variables.....	13
2.3. Métodos.....	14
2.4. Técnicas e instrumentos.....	15
2.5. Análisis de datos.....	15
2.6. Normas éticas.....	15
CAPÍTULO III RESULTADOS.....	16
CAPÍTULO IV DISCUSIÓN.....	21
CAPÍTULO V CONCLUSIONES.....	23
CAPÍTULO VI RECOMENDACIONES.....	24
REFERENCIAS.....	25
ANEXOS.....	29

ÍNDICE DE FIGURAS

Figura 1. Distribución porcentual de factores que influyen en el consumo de drogas.....	16
Figura 2. Distribución porcentual de consumo de drogas según el género	16
Figura 3. Distribución porcentual de consumo de drogas por grupos etarios	17
Figura 4. Distribución porcentual sobre medios influyentes.....	17
Figura 5. Distribución porcentual de carencias económicas.....	18
Figura 6. Distribución porcentual de familiares con quienes viven.....	18
Figura 7. Distribución porcentual de influencia de relación afectiva	19
Figura 8. Distribución porcentual del conocimiento de las drogas.....	19

RESUMEN

Con el objetivo de analizar los factores que influyen en el consumo de drogas en los adolescentes del “Colegio Roberto Luis Cervantes” de la ciudad de Esmeraldas, se realizó un estudio cuantitativo, descriptivo, con un diseño no experimental en los estudiantes, con una muestra de 126 estudiantes.

Se aplicó como método de recolección de datos la encuesta, por medio de un cuestionario de 20 preguntas abiertas y cerradas. Como resultado se obtuvo que el 51% de los encuestados fueron hombres y el 49% mujeres. Se determinó que los factores que influye en el consumo de drogas, es la falta de atención en el hogar y la curiosidad.

Se definió que la incidencia del consumo de drogas por edad es de 14 años. Respecto al género, se determinó que los hombres adolescentes son más propensos al hacer uso de estas sustancias psicoactivas, ya que en sus hogares no tienen la suficiente atención por parte de sus padres, esto genera que acudan al consumo. En cuanto al comportamiento de los factores socioeconómicos y culturales, los adolescentes no consideran que la falta de recursos económicos sea un elemento para el consumo de drogas, al contrario de la influencia de las redes sociales que tiene un 62%. En cuanto a la estructura familiar, el 31% viven junto a su mamá, por otro lado, la relación afectiva que existe en el hogar, dio como resultado un 62%, considerando que los adolescentes tienen una buena relación con las personas que viven en su hogar, pero la falta de una figura paterna repercute en su comportamiento.

Palabras clave: Drogadicción; adolescente; abuso; adicción; vulnerabilidad

ABSTRACT

In order to analyze the factors that influence drug use in adolescents from the “Colegio Roberto Luis Cervantes” in the city of Esmeraldas, a quantitative, descriptive study was carried out, with a non-experimental design in students, with a sample of 126 students.

The survey was applied as a data collection method, through a questionnaire of 20 open and closed questions. As a result, it was obtained that 51% of the respondents were men and 49% women. It was determined that the factors influencing drug use is inattention at home and curiosity.

The incidence of drug use by age was defined as 14 years. Regarding gender, it was determined that adolescent men are more likely to use these psychoactive substances, since in their homes they do not have enough attention from their parents, this causes them to go to consumption. Regarding the behavior of socioeconomic and cultural factors, adolescents do not consider the lack of economic resources to be an element for drug use, contrary to the influence of social networks, which has 62%. Regarding the family structure, 31% live with their mother, on the other hand, the affective relationship that exists at home, resulted in 62%, considering that adolescents have a good relationship with the people who live in home, but the lack of a father figure affects their behavior.

Keywords: Drug addiction; adolescent; abuse; addiction; vulnerability

INTRODUCCIÓN

Presentación del Tema de Investigación

Las drogas son un fenómeno socio-transversal a nivel mundial que ataca a varias personas sin distinguir raza, sexo, edades o niveles económicos; sin embargo, hay ciertos grupos vulnerables donde las drogas prevalecen, en este caso hablamos de los adolescentes, que son más accesibles en caer en este vicio, un desenfreno que desencadena adicción, de la cual, en ciertos casos, es complicado salir.

En la actualidad, el consumo de drogas ha causado millones de muertes en todo el mundo, convirtiéndose en un factor negativo y perjudicial para la salud de las personas que las consumen y/o las inhalan.

Existen diferentes motivos por los que una persona puede empezar a consumir las drogas, como son: discusiones familiares, ausencias laborales, aislamiento, estrés que provoca en ciertas personas una necesidad desesperante de consumirlas. El estrés es un factor asociado a la conducta adictiva. El estrés y la adicción están muy relacionados. De hecho, una de las causas de las recaídas en personas que han estado abstinentes es el estrés. Un hilo estresante empuja con facilidad la recaída a las drogas. Una persona que es adicta al tabaco, en situaciones estresantes fuma mucho más y con mayor compulsión.

Para algunos adolescentes que consumen las drogas, creen que se olvidan de sus problemas refugiándose en ella, convirtiéndose en un adicto que, de alguna manera, se les hace complicado salir de ese vicio, volviéndose un esclavo dependiente. Para estos jóvenes, adquirir dicha sustancia suele ser más fácil de lo que se podría imaginar, porque en el terreno que se desenvuelven, existen personas que con astucia se dan a conocer para de esta manera ofrecer a los jóvenes la venta de drogas.

Esta investigación, se orienta al análisis de los factores que influyen en el consumo de droga en los adolescentes del colegio “Roberto Luis Cervantes” de la ciudad de Esmeraldas, para poder determinar que tanto conocen de las consecuencias que trae esta adicción.

Planteamiento del Problema

La drogadicción como problema de salud pública, afecta a la población sin distinción de raza, género o condición social. La droga no sólo afecta física y psicológicamente, si no también perjudica las relaciones interpersonales por el hecho que generan sumisión, apartando a familiares, amigos y conocidos por el alto grado de adicción que provoca en el consumidor.

En algunos países se han ido incrementando el uso y abuso del consumo de drogas, uno de estos países es los Estado Unidos, donde el empleo de estas sustancias perjudiciales para la salud ha cobrado la vida de millones de personas anualmente, según lo refleja el Informe Mundial sobre las Drogas (2016), “esta adicción se ha ido triplicando con creces durante el período 1999-2015, pasando de 16.849 a 52.404 por año, según se reveló en una investigación realizada en dicho período”.

Según este mismo informe, se calcula que:

Uno de cada 20 adultos, es decir, alrededor de 250 millones de personas de entre 15 y 64 años, consumieron por lo menos una droga en 2014. Aunque es considerable esa cifra, que equivale aproximadamente a la suma de la población de Alemania, Francia, Italia y el Reino Unido, no parece haber aumentado en los últimos cuatro años de manera proporcional a la población mundial (UNODC, 2016).

En Chile, los adolescentes lideran el consumo de sustancias ilícitas, según los datos que arroja la investigación ejecutada por SENDA (2016) titulada “Estudio nacional de Drogas en Población Escolar” donde se plantea que “jóvenes alrededor de 13 a 17 años, ya han probado las drogas”. Para el director de esta institución, Carlos Charme, este dato “convierte a Chile en el lugar número uno liderando el consumo de estas sustancias, debido que los jóvenes hacen uso frecuente de las drogas” (Medrano, 2018).

En la mayoría de los países latinoamericanos, incluyendo Ecuador, según algunas investigaciones, existen proyectos y programas con campañas donde se han realizado actividades contra el consumo de drogas, con el afán de disminuir su consumo sobre todo en la población adolescente, que es la más vulnerable, porque los jóvenes en esta etapa, se encuentran en un proceso descubrimiento de lo desconocido y experimentación de nuevas sensaciones, que los pueden llevar a la exposición a este tipo de sustancias que crean adicción, siendo en la mayoría de los casos, una salida difícil; a pesar del establecimiento de estas campañas y programas aún quedan muchos vacíos en este campo.

En Ecuador, el uso de drogas también da mucho de qué hablar, puesto que lo consiguen fácilmente sobre todo en los planteles educativos. Adolescentes entre 12 y 17 años, aseguran haber visto consumir drogas a sus compañeros de colegio, según la encuesta elaborado por el Instituto Nacional de Estadísticas y Censos (INEC). “Costa y la Amazonía son las regiones en las que supuestamente es más visible la presencia de estupefacientes dentro de los centros educativos; y la zona urbana es donde los adolescentes habrían visto mayormente el consumo juvenil de sustancias adictivas” (Telegrafo, 2017).

Es importante dar a conocer estimaciones aproximadas de indicadores que generan este abuso de las drogas. Estos datos constan en el Informe de la Niñez y la Adolescencia desde la intergeneracionalidad, que recoge información de una encuesta realizada a 4 mil hogares en el país en el 2015, “en la cual se detallan más de 150 indicadores que describen condiciones sobre el entorno familiar, educación, protección y salud. Según los datos de la encuesta, el 29% de los y las adolescentes entre 12 y 17 años han visto presuntamente a algún estudiante del colegio consumiendo drogas” (Universo, 2016).

En Esmeraldas el consumo de las sustancias adictivas es un problema que preocupa a los habitantes de la ciudad, por el riesgo que corren los adolescentes en utilizarlas, así como la susceptibilidad por el fácil acceso al mercado en las zonas donde ellos habitan, por su cercanía fronteriza con uno de los mayores productores de cocaína.

Por todo lo anteriormente expuesto esta investigación se dio a la tarea de profundizar en el estudio de este fenómeno social en el Colegio Fiscal “Roberto Luis Cervantes”, en donde la venta y consumo de estas sustancias pudieran estar afectando a los estudiantes, incluso por su impacto social, que no sólo puede afectar a los propios educandos, si no que puede interferir con las actividades de los docentes que laboran en esta institución. Por lo que surge la siguiente interrogante.

¿Cuáles fueron los factores que influyeron en el consumo de drogas en adolescentes del colegio “Roberto Luis Cervantes” de la ciudad de Esmeraldas?

Justificación

Poder erradicar el consumo de drogas en la adolescencia es una tarea complicada porque en este período muchos de los que integran este grupo social buscan ser aceptados en determinados círculos de amigos, o simplemente se ponen en contacto con las diferentes

drogas por curiosidad, quedando atrapados en las mismas, además existe otro predisponente, que es el fácil acceso al mercado y a la compra de estas sustancias; por lo que se vuelve más la difícil erradicación de este fenómeno social.

El consumo de drogas visto como alternativa de solución de problemas, puede aprovechar ciertas etapas biológicas y psicológicas propias del adolescente donde se pueden encontrar en un proceso de no aceptación física, social o psicológica e inclusive espiritual, por lo que el refugio en esta adicción en vez de solucionar situaciones lo que hace es generar conflictos intrafamiliares, personales, sociales y educativos.

Debido a que los estudios sobre drogas determinan que el índice de consumo es cada vez mayor, afectando su salud tanto física como mental, y a su vez el desempeño académico que éstos se encuentran, esta investigación se justifica debido a que tiene la finalidad de dar a conocer los principales factores que incitan a los adolescentes a consumir drogas, debido a que los estudiantes están expuestos a una diversidad de sustancias ilícitas llamadas drogas, que por lo general, son de fácil acceso en nuestro medio.

En la actualidad, para los estudiantes es más factible adquirir drogas, debido a que dentro de los planteles educativos la comercializan de manera ilegal y a un bajo costo, lo que hace que un grupo de estudiantes se inmiscuyan en este mundo desconocido, aunque esta situación genera problemas académicos, limitando las posibilidades para continuar con sus estudios, porque les cambia y afecta la personalidad, en la mayoría de los casos, y el rendimiento académico en clases.

Este estudio fue de vital importancia para la comunidad educativa porque profundizó en el conocimiento del impacto que generan las drogas en los adolescentes, pues no sólo les afecta a ellos como consumidores, sino que, de alguna otra manera, también los familiares y amigos se ven afectados por sus cambios de conductas y desinterés hacia las cosas propias de su etapa de vida.

Además, ayudó a resolver o a encontrar soluciones a la problemática en aquellos factores que generan el consumo de drogas y de esta manera, que todos, tanto adolescentes consumidores, como aquellas personas que intervienen en este asunto tomen conciencia del gran problema del consumo de drogas, y así contrarrestar sus efectos negativos

Por otro lado, aportó información nueva y objetiva para próximas investigaciones que genere profundización en el tema, en busca de control y prevención de este, comenzando

desde los grupos más vulnerables. Es por eso por lo que esta investigación, analizó los factores que influyen en dicho consumo y los dio a conocer.

Objetivos

Objetivo general

Analizar los factores que influyen en el consumo de droga en los adolescentes del colegio “Roberto Luis Cervantes” de la ciudad de Esmeraldas.

Objetivos específicos

1. Identificar la incidencia del consumo de drogas por grupos etarios y género.
2. Mostrar el comportamiento de los factores socioeconómicos y culturales en el consumo de drogas en los adolescentes.
3. Examinar la influencia de la estructura familiar y el nivel de funcionalidad de la familia en el consumo de drogas en los adolescentes.
4. Determinar el grado de conocimiento que tiene los jóvenes respecto al consumo de drogas sobre las consecuencias que trae para su salud.

CAPÍTULO 1

MARCO TEÓRICO

1.1 Bases Teórico- Científicas

Según la Organización Mundial de la Salud (OMS), define adolescencia como “la etapa que transcurre entre los 10 y 19 años. Normalmente la dividen en dos fases; adolescencia temprana de 12 a 14 años y adolescencia tardía de 15 a 19 años” (Salud, 2015).

Además, se puntualiza a la adolescencia como “los años que transcurren desde el inicio de la pubertad (13 años) hasta los 17/18 años” (Psicocode, 2018).

Otra enunciación por parte de Freud, que define la adolescencia como “una etapa secundaria del desarrollo de la personalidad teniendo que solucionar el complejo de Edipo o de complejo de Electra” (Freud, 2018).

Según Steven Dowshen, define las drogas como “sustancias químicas que modifican el funcionamiento de nuestro cuerpo. Algunas son medicamentos que ayudan a la gente cuando los médicos se los recetan. Pero muchas de ellas carecen de utilidad médica. (Dowshen, 2018).

En tanto, Valdés Iglesia (2018), definió a las drogas como “cualquier sustancia con capacidad de alterar un proceso biológico o químico en un organismo vivo, con un propósito determinado como combatir una enfermedad, aumentar la resistencia física o modificar la respuesta inmunológica” (Iglesia, 2018).

Según otro estudio de Heraldo Aragón, plantea que los factores que influyen en el consumo de drogas en los jóvenes son:

Personales: Baja autoestima, dificultad en las habilidades sociales, inmadurez afectivo emocional, búsqueda de satisfacción inmediata, problemas de identidad, control pobre de los impulsos (...) Familiares: Excesiva permisividad o imposición, incompreensión familiar, poca o nula comunicación, ausencia familiar y de reconocimientos, problemas de algún familiar con las drogas (...) Escolares: Desmotivación por aprender y el desarrollo cultural, ausencia de estímulos para la participación y la creatividad, déficit en áreas creativas, deportivas y culturales, disponibilidad de drogas a la salida del colegio (...) Grupo de amigos: Amigos consumidores, presión del grupo ante el que no consume, fracaso escolar, personas conflictivas (...) Sociedad: Carencia de servicios sociales, culturales y deportivos, ante cualquier pequeño malestar se suele recurrir a los fármacos, estereotipos reforzados por los medios de comunicación, falta de oportunidades para los jóvenes, fácil acceso a las drogas, falsos mitos y creencias (Aragón, 2018).

Además, en el pensamiento científico se puede argumentar otros factores familiares, tales como la Comunicación familiar: La comunicación de padres a hijos, es indispensable para que los hijos crezcan con una visión diferente de la vida, creando hijos con carácter, autonomía, independencia desde pequeños, saber defender sus ideales, evitando el riesgo de que por falta de autoestima caigan en un círculo social no adecuado que pueda perjudicar su personalidad. De esta manera también puede afectar los conflictos familiares: Vivir en un hogar conflictivo, crea hijos rebeldes y problemáticos, porque tratan de descargar todo enojo que viven día a día dentro de sus viviendas con las personas que se relacionan. Toda causa genera un efecto, y en un adolescente puede ocasionar el querer relacionarse con amistades que pueden llevarlo a lo desconocido y perjudicial para ellos, en este caso consumiendo drogas.

Es fácil detectar cuando una persona ha empezado a consumir drogas, debido al cambio de comportamiento que genera el consumidor, los indicadores que puede presentar empieza por el cambio de actitud en el hogar. El adolescente comienza a tratar a los miembros del hogar de manera diferente a lo que lo hacía antes, empieza a mentir constantemente y por último hasta robar a sus propios padres para la adquisición del producto malicioso. Cuando los padres del adolescente son personas que conocen el comportamiento de su hijo, es cuando se vuelve más fácil su descubrimiento, cambian con las amistades que no están involucrados en la adicción, que por lo general logran detectar el cambio de la persona, cambian sus hábitos alimenticios, disminuye las horas de sueño, se vuelve agresivo, y si tenían actividades interesantes, las dejan a un lado.

Sin duda alguna, el círculo social donde se desenvuelven en esta etapa de sus vidas, se convierten en presa fácil del consumo de drogas, ya sea porque los amigos les imponen la misma para poder ingresar a un grupo determinado o por el carácter débil que tenga la persona al no sentirse capaz de resistir ante una proposición de esta magnitud. La falta de personalidad en un adolescente creará miedos al sentirse rechazado por sus compañeros, por creerlo incapaz de no poder ingerir drogas, por lo que fácilmente aceptará para no ser excluido del grupo.

En algunos ambientes familiares, la falta de comunicación con los hijos, el desinterés de mantener aquel vínculo de padres a hijos se convierte para los adolescentes una herramienta de búsqueda por sentirse diferentes. Desean tener una solución a sus problemas.

No obstante, según un estudio presentado por autores de Mayo Clinic, añade factores como:

Antecedentes familiares de abuso de sustancias, una afección mental o de comportamiento, como depresión, ansiedad o trastorno por déficit de atención/hiperactividad (TDAH), comportamiento impulsivo o riesgoso, y antecedente de eventos traumáticos, como haber tenido un accidente automovilístico o haber sido víctima de abuso (Mayo Clinic, 2019).

Según el estudio titulado “Abuso de drogas en adolescentes y jóvenes y vulnerabilidad familiar”, elaborado por expertos de la UNODC, plantea que: “existe suficiente información epidemiológica para sostener que los púberes y adolescentes son los más vulnerables al consumo de sustancias legales, ilegales y drogas médicas, dado que su identidad se encuentra en un estado de formación” (UNODC, 2016).

Debido a que los adolescentes no son conscientes en su totalidad de lo que hacen, y mayormente los de la primera adolescencia, que buscan incursionar en lo nuevo y desconocido para ellos, en muchos casos por curiosidad, y en otros siendo víctimas de las influencias externas de otras personas que los inducen a creer que al hacerlo se olvidarán de los problemas que pueden estar pasando en su vida, el adolescente corre el riesgo de volverse susceptibles a la sustancia, y en busca de una alternativa de salida a sus problemas, lo único que logran es empeorar su situación.

Respecto a la relación entre el nivel de ingresos y el consumo de drogas que influye en los adolescentes, según un estudio de revisión bibliográfica realizado por la fundación Careaga, se comenta que:

Teniendo en cuenta esas precauciones, la mayor parte de los estudios examinados sí tienden a sostener que el nivel de ingresos individual y/o familiar guarda cierta relación con el consumo de drogas, al incidir sobre la probabilidad de iniciarse en el consumo, de mantener determinados consumos a lo largo del tiempo, de implicarse con mayor o menos facilidad en prácticas de riesgo o de abandonar las trayectorias de consumo ya iniciadas (Careaga , 2014).

La falta de ingresos en la economía del hogar desencadena una opción de consumo de drogas en los adolescentes. Al verse sin oportunidades de poder salir adelante por la falta de dinero, recurren al empleo de dicha sustancia perjudicial, tratando de dejar de lado dicho problema por medio de la utilización de las drogas. Los adolescentes, suelen gastar el poco capital que tienen en el derroche.

Consiguiente al nivel de estudio y la similitud del consumo de drogas, cabe mencionar que:

La mayor parte de las investigaciones muestran una correlación entre el bajo nivel educativo y la mayor probabilidad de uso de drogas a lo largo de todo el ciclo del consumo, y hay unanimidad a la hora de relacionarlo con una mayor prevalencia de conductas de riesgo y daños derivados de su consumo (Careaga , 2014).

Debido al ambiente en que se desenvuelven se torna más fácil adquirir sustancias para su consumo, sobre todo prevalece la edad y nivel de escolaridad, que debido a esto los jóvenes caen más rápido en la curiosidad de experimentarlo.

1.2 Antecedentes

Según los datos de la OEA-CICAD (2015), habla que el consumo de sustancias ilegales en edad escolar “se orienta preferentemente hacia el consumo de marihuana, con una media que bordea el 16%, con una prevalencia en el consumo por parte de los hombres (...) incremento en la mayoría de los países del continente”. Además, dio a conocer que en cuanto al consumo de inhalantes se encontraron diversas prevalencias “que fluctúan entre el 0,5% y el 11% sin una clara distinción por sexo. El consumo de cocaína y sus derivados se ubica alrededor del 1,8%, aunque en la región sudamericana esta supera a la media referencial con un 2,2%” (Moreta-Herrera, Ilaja-Verdesoto, Mayorga-Lascano, León-tamayo, & Lopez-Castro , 2018).

Existe una percepción social de alarma sobre el consumo de sustancias con efecto psicoactivo en diferentes grupos de personas, más aún entre los adolescentes por considerarse un segmento vulnerable. Se estima un consumo promedio anual de 6,5 litros de alcohol en personas de 15 años o más; dado que menos de la mitad de la población mundial bebe, termina estimándose un promedio de consumo de 17 litros en quienes beben (WOA, 2014). Por otra parte, hay cerca de 1300 millones de personas que son fumadores y cada año mueren 5 millones debido a su consumo (Ministerio de la Salud de Argentina, 2017).

Por otra parte, el informe mundial de drogas (UNODC, 2016), muestra que alrededor de 247 millones de personas entre los 15 y los 65 años consumieron drogas al menos una vez durante el año 2014. Paralelamente, se señala que 29 millones de ellas padecen de algún trastorno relacionado con las drogas y una de cada seis recibe tratamiento. Por lo

que estos datos señalan la gravedad del consumo para la salud (Moreta-Herrera, Ilaja-Verdesoto, Mayorga-Lascano, León-tamayo, & Lopez-Castro , 2018).

En Argentina, estudios realizados entre estudiantes de secundaria, revelaron una mayor frecuencia de consumo de alcohol entre los hombres que en las mujeres; paralelamente un 12,2% de los y las participantes tienen un antecedente de consumo de una sustancia ilícita en algún momento de su vida, y el 7% han consumido una droga ilícita recientemente (Moreta-Herrera, Ilaja-Verdesoto, Mayorga-Lascano, León-tamayo, & Lopez-Castro , 2018).

En Chile, de acuerdo a la investigación realizada entre octubre y diciembre de 2017 en jóvenes entre 13 y 17 años, uno de cada tres adolescentes declara haber consumido marihuana, mientras que el 64% aseguró haberse embriagado en el último mes (Medrano, 2018).

Otro país que arrojo estadísticas del consumo de drogas en adolescentes es Perú, que, por medio de investigaciones, se determinó que:

La droga de mayor consumo en el país, como en todos los países del mundo, es la marihuana, la prevalencia no llega a superar un 4% (de cada 100 personas 4 han consumido al menos una vez en el último año). Luego le siguen la pasta básica de cocaína y clorhidrato de cocaína con un 2% de consumo entre los escolares. Éxtasis sería la cuarta droga más consumida junto con la ketamina, polvo de ángel, heroína, y poppers, pero el porcentaje de consumo es muy bajo (Cruz, 2017).

La edad en la que se empieza a consumir dichas sustancias es “desde los 13 años para tabaco y alcohol, y 14 años para el conjunto de drogas ilegales” (Cruz, 2017).

En Colombia, mediante encuestas elaboradas a estudiantes de colegio en el 2016, se determinó que “la marihuana es de lejos la sustancia ilegal más usada: los que declararon haberla fumado en el último año pasaron de 6,9 % en el 2011 a un 7,8 % en la nueva muestra. La edad promedio de entrada a ese consumo es de 14 años, y la exposición aumenta a medida que los jóvenes van creciendo (Nieto, 2018).

En el Ecuador, en la ciudad de Ambato, en relación al consumo de drogas en adolescentes de 12 a 17 años, por medio de la encuesta nacional, se estimó que:

Se registran datos sobre consumo ocasional e intenso de sustancias de consumo tanto legal, ilegal y de fármacos no prescritos con fines médicos. Se observan prevalencias del 33,94% en alcohol; 10,06% en tabaco; 5,79% en marihuana; 3,6% e, pasta base de cocaína y cocaína; 3,4% en inhalantes (incluido el pegamento); en los tranquilizantes la

prevalencia fue de 2,9%; en los estimulantes de 2,2%; y en la heroína de 0,82% (Moreta-Herrera, Ilaja-Verdesoto, Mayorga-Lascano, León-tamayo, & Lopez-Castro , 2018).

El 12,65% de estudiantes, de entre 12 y 17 años, consumió sustancias prohibidas durante 2015 en Ecuador, de acuerdo con la ‘Encuesta sobre uso y consumo de drogas ilícitas en estudiantes de enseñanza media’, elaborada en 2016 por la Secretaría Técnica de Drogas (SETED). Este promedio se obtuvo de entrevistas a más de 36.000 alumnos, lo que representa unos 4.554 estudiantes que respondieron que sí. De ese número, el 39% consumió más de una clase de narcótico (Telégrafo, 2017).

Otro estudio realizado por este mismo autor, y que tituló “Niñez y Adolescencia desde la Intergeneracionalidad-Ecuador 2016”, publicado por el Fondo de las Naciones Unidas para la Infancia (UNICEF), reveló que el 48% de los adolescentes afirmó que hay drogas en los alrededores de los centros educativos (Telégrafo, 2017).

Mediante una investigación realizada por parte del (CONSEP), referente a las causas del consumo de drogas, manifiesta que:

Ecuador registra mayores niveles 51%, frente al 20% en Chile y Uruguay, además de Perú con 36%. Los estratos bajos enfrentan riesgos de cometer delitos para conseguir droga. (Loor-Briones, Hidalgo-Hidalgo, Macías-Alvarado, García-Noy, & Scrich-Vásquez, 2018)

Por otro lado, en Guayaquil, mediante encuestas abordadas a estudiantes de colegios, se indagó que las drogas más consumidas por los alumnos en cuestión de porcentaje son: “yerba (10,77%); un 4,89% esnifar heroína o ‘H’; un 3,02% cocaína: y 1,96% pasta base. Con respecto a la edad de gasto la SETED determinó que: “la edad de inicio al consumo de drogas se ubica en los 14 años. Esto no significa que no existan casos de menos edad que hayan probado o tengan un problema de adicción, pero son situaciones particulares” (Telégrafo, 2017).

Sin embargo, en la ciudad de Esmeraldas, mediante elaboradas encuestas a estudiantes de bachillerato en el 2017, se determinó que: “las drogas que más incidencia tienen en el consumo de la población y en forma porcentual se anotan: alcohol (78.7%), cigarrillo (33.2%), inhalantes (8%), tranquilizantes (8.1%), estimulantes (7.3%), marihuana (4.6%), entre otras (Obando Ballesteros, 2013).

En Esmeraldas, existe un crecimiento de consumo de drogas, sobre todo en la parte del sur de la ciudad, se han realizado seguimientos por partes de las autoridades para tratar de frenar este problema. En el caso de los planteles educativos, existen algunos colegios,

donde la utilización de estas sustancias encuentra presente, tal es el caso del Colegio “Roberto Luis Cervantes” donde el empleo de drogas se vive a diario por parte de algunos estudiantes, generando cierta incomodidad en los docentes que laboran en la institución.

1.3 Bases Legales

La presente investigación de tesis acerca de los factores que influyen en el consumo de drogas en los adolescentes, se sustenta en la Constitución de la República y la Ley Orgánica de Salud (2012), que establece varios mandatos para mejorar la calidad de vida de la población, y el desarrollo de ella pretende agregar pautas para enriquecer el conocimiento en esta área.

Con el objetivo de contrarrestar el consumo de drogas en la población ecuatoriana y de esta manera vivir en un entorno limpio de sustancias perjudiciales para la salud del entorno colectivo, la Constitución de la República del Ecuador en el Art. 46, establece la “Prevención contra el uso de estupefacientes o psicotrópicos y el consumo de bebidas alcohólicas y otras sustancias nocivas para su salud y desarrollo” Constitución del Ecuador, (2018).

Por otro lado, dentro del control de consumo de tabaco, el estado debe de instaurar estrategias de prevención contra las drogas, creando programas mediante el cual las personas que sean dependientes de adicciones puedan tratarse, todo esto con el fin de tener una población minorista de adictos. El uso de drogas, por parte de las personas y en este caso los adolescentes, que son un grupo vulnerable, debe prevenirse ya que buscan experimentar nuevas sensaciones en esta complicada etapa de sus vidas y que debe regirse al mandato que consta en la Ley Orgánica de Salud, que señala:

En el Art. 46.-La autoridad sanitaria nacional en coordinación con el Ministerio de Educación y Cultura, las universidades, los gobiernos seccionales y la sociedad civil, diseñará y ejecutará planes y programas de educación y prevención del consumo del tabaco y sus productos (Ley Orgánica del Sistema Nacional de Salud, 2012).

CAPÍTULO 2

METODOLOGÍA

2.1. Tipo de estudio

Se realizó un estudio cuantitativo, descriptivo, con un diseño no experimental en los estudiantes del Colegio “Roberto Luis Cervantes” de la ciudad de Esmeraldas en el período comprendido entre los meses de noviembre y diciembre 2019. La Unidad Educativa “Roberto Luis Cervantes” es un centro educativo Fiscal de Educación Regular. Su ubicación está en la calle Pedro Vicente Maldonado y Juan Montalvo (zona urbana). Esta unidad educativa ofrece estudios que comprende la educación inicial, educación básica y bachillerato, según régimen escolar costa, dividida en dos jornadas, matutina y vespertina.

2.2. Población y Muestra

En esta investigación se examinó los factores que influyeron en el consumo de drogas. La población del estudio estuvo compuesta por 126 estudiantes del Colegio “Roberto Luis Cervantes” de 13 a 16 años de edad, al ser un número representativo se trabajó con el total de la población como muestra. Para la elección de la muestra se definió los consecuentes criterios de inclusión y exclusión.

Criterios de Inclusión.

1. Estar comprendido entre las edades de 13 a 16 años.
2. Estar de acuerdo a participar en la investigación y contar con el asentimiento informado de sus representantes legales.
3. Ser estudiante del colegio donde se va a desarrollar la investigación.

Criterios de Exclusión.

1. Estudiantes con edades fuera del rango de edades que se escogió para la realización del estudio.
2. Adolescentes que no estén de acuerdo a participar en la investigación.
3. No ser estudiante del colegio donde se va a desarrollar la investigación.

2.3. Definición conceptual y operacionalización de variables

El estudio describió y analizó las siguientes variables:

Variable Dependiente.

- Consumo de drogas

VARIABLES INDEPENDIENTES

- Adolescentes

Factores Individuales:

- Baja autoestima
- Curiosidad por experimentar
- Ausencia de presión escolar
- Bajo rendimiento escolar
- Falta de identidad
- Depresión

Factores Sociales y Culturales

- Aumento de las zonas de riesgo
- Mayor acceso a las drogas
- Conflictos familiares
- Marco jurídico no acorde a la realidad
- Medios de comunicación influyen negativamente
- Aceptación social

Factores Económicos

- Falta de dinero en el hogar
- Falta de oportunidades laborales

La Operacionalización de variables se puede ver en el ANEXO A.

2.4. Métodos

Se empleó el método empírico, por lo que permitió ver en cada contexto del Colegio “Roberto Luis Cervantes” la situación que se estuvo presentando como objeto de problema.

2.5. Técnicas e Instrumentos

Para la realización de este estudio se empleó la técnica de la encuesta para lo cual se manejó un cuestionario con 20 preguntas abiertas y cerradas a los estudiantes del Colegio “Roberto Luis Cervantes” acerca de los factores que influyeron en el consumo de drogas en los adolescentes. Remitirse al ANEXO B.

2.6. Análisis de los Datos

Una vez recolectados los datos se procesó la información en el programa Microsoft Excel para la elaboración de los gráficos y figuras. Asimismo, se empleó el programa Microsoft Word donde se elaboró el informe de los resultados de la encuesta, y se pudo plasmar los resultados con su respectivo análisis.

2.7. Normas Éticas

Se aplicó con el asentimiento informado a todos los padres o tutores de los adolescentes participantes en el estudio, se solicitó la autorización respectiva para participar en la investigación, protegiendo siempre la privacidad de las fuentes de información. Remitirse al ANEXO C.

CAPÍTULO 3

RESULTADOS

Mediante los resultados arrojados, se pudo determinar que son varios los factores que influyen en el consumo de drogas en los adolescentes. Se evidenció en la Figura 1 que la falta de atención en el hogar fue el factor de mayor prevalencia según refirieron los adolescentes con el 23%, muy seguidos por la curiosidad con el 22%, y los conflictos familiares con el 20%, lo que demuestra que estamos en presencia de familias disfuncionales; en cambio, entre los de menor porcentaje de incidencia estuvo la aceptación dentro del grupo social con el 7%.



Figura 1. Distribución porcentual de factores que influyen en el consumo de drogas
Fuente: Encuesta dirigida a los adolescentes de Colegio Roberto Luis Cervantes

Al observar la Figura 2, se indica la distribución porcentual de consumo de drogas según el género, en la que se evidencia que el mayor porcentaje de estudiantes que consumen dichas sustancias pertenecen al género masculino, con el 51% del total de la población estudiada, mientras que las mujeres ocupan el 49%, siendo menor el porcentaje que demuestra que el sexo femenino consume menos drogas.

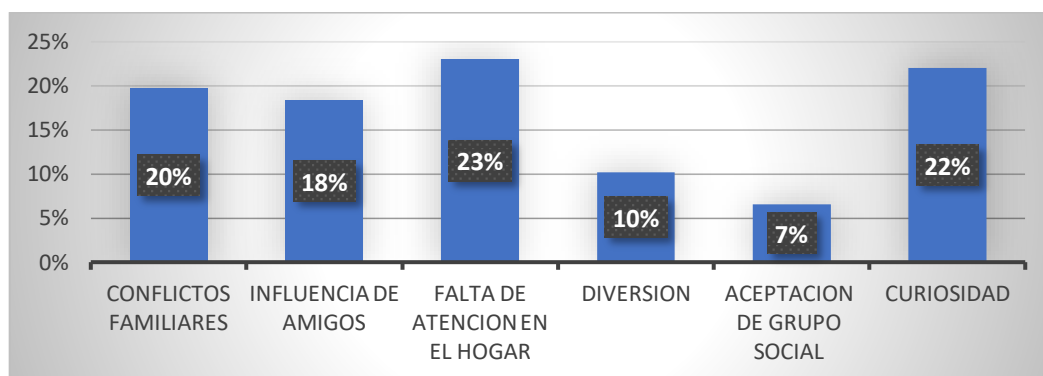

Figura 2. Distribución porcentual de consumo de drogas según el género.
Fuente: Encuesta dirigida a los adolescentes de Colegio Roberto Luis Cervantes

Se evidenció en la Figura 3 que los estudiantes de las edades de 15 y 16 años son los que más consumen drogas, ambos representan el 32%, seguido de los adolescentes de 14 años del cual se obtuvo el 23%, y por último con menor porcentaje los alumnos de 13 años con el 13%

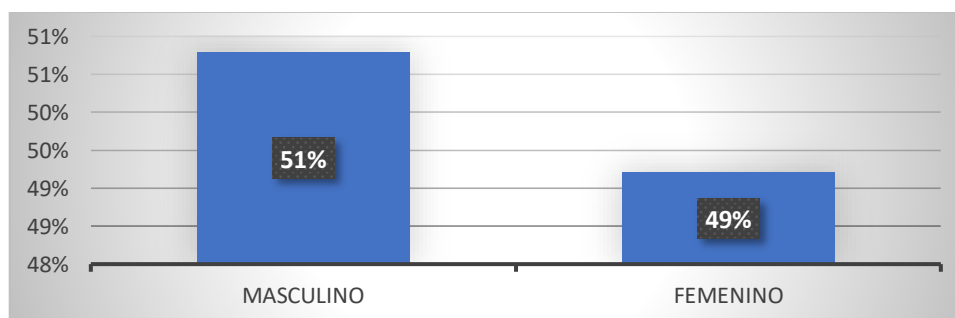

Figura 3. Distribución porcentual de consumo de drogas por grupos etarios

Fuente: Encuesta dirigida a los adolescentes de Colegio Roberto Luis Cervantes.

Desde el punto de vista cultural se analizó la influencia de algunos medios de comunicación masiva y las redes sociales en los adolescentes, los cuales pueden estimular el consumo de drogas. En la Figura 4, se evidencia como la influencia de las redes sociales ha sido la de mayor impacto con el 63%, mientras que los programas televisivos es el segundo medio más influyente en los jóvenes con el 33%.

Los encuestados opinaron que son varios los medios de comunicación que inciden en los adolescentes para que se sientan atraídos por consumir drogas. Aunque no consideran que la radio influya en gran medida para que prueben dicha sustancia, por eso su porcentaje es del 4%.

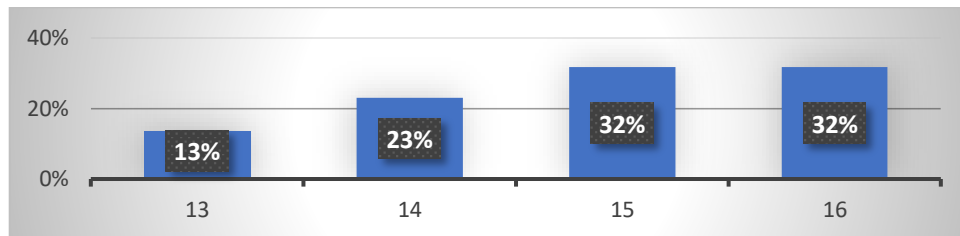

Figura 4. Distribución porcentual sobre medios influyentes

Fuente: Encuesta dirigida a los adolescentes de Colegio Roberto Luis Cervantes

En la Figura 5 se constató que el 56% de los adolescentes afirman que no es un factor riesgo las carencias económicas, demostrando que la ausencia de recursos económicos no genera un comportamiento negativo en sus vidas para querer consumir drogas, mientras que el 44% de los estudiantes encuestados afirmó que sí consideran un factor riesgo el no contar con dinero en el hogar para ser más propensos al consumo de estas sustancias.

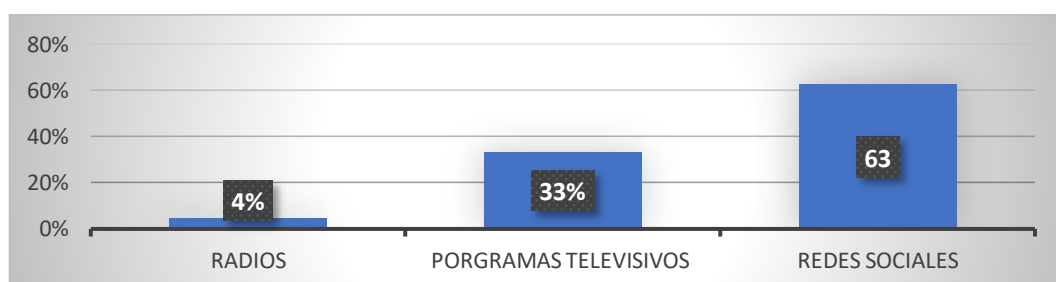

Figura 5. Distribución porcentual de la falta de recursos económicos en el hogar
Fuente: Encuesta dirigida a los adolescentes de Colegio Roberto Luis Cervantes

De acuerdo a la Figura 6, se pudo determinar que la mayoría de los estudiantes encuestados viven con su madre y por ende tienen el 31% de ser más proclives a consumir drogas, ya que al no encontrarse en casa la progenitora tienen más posibilidades de rodearse con consumidores de dicha sustancia, seguido de los estudiantes que viven con sus hermanos que tienen el mismo porcentaje debido a que suelen tener campo abierto para consumir drogas; mientras que los estudiantes que viven con su padre tienen el 17% de probabilidades de consumo pese a que tienen una figura de autoridad que tiende a ser más fuerte. Son pocos los estudiantes que viven con abuelos, tíos y primos, por eso su porcentaje es menor.

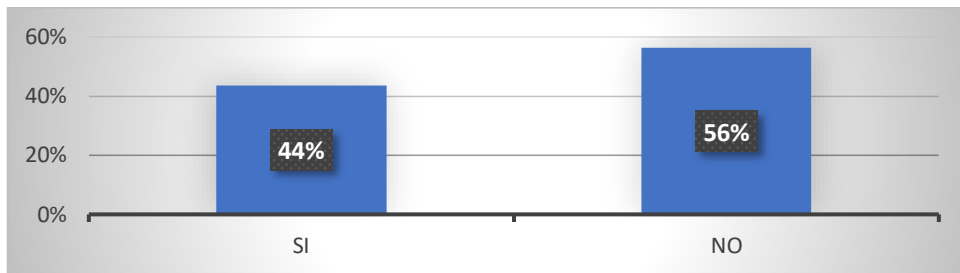

Figura 6. Distribución porcentual de influencia de estructura familiar
Fuente: Encuesta dirigida a los adolescentes de Colegio Roberto Luis Cervantes

Mediante el análisis de la Figura 7 se evidenció que la relación afectiva de padres e hijos es generalmente mala con el 62%, demostrando que en el hogar de los adolescentes encuestados no existe una buena comunicación. Por otro lado, los de menor porcentaje de influencia respecto al vínculo afectivo, fue constantemente bueno con el 15%, seguido de una relación regularmente buena con el 10%.

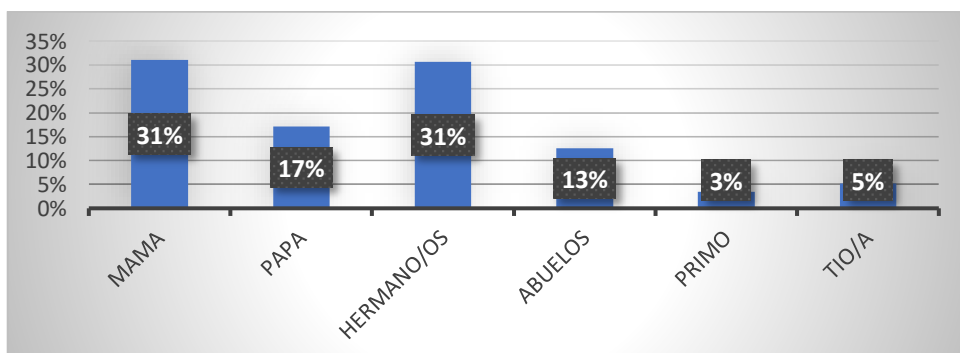

Figura 7. Distribución porcentual de influencia de relación afectiva.

Fuente: Encuesta dirigida a los adolescentes de Colegio Roberto Luis Cervantes

Entre la población encuestada, referente al conocimiento que tienen los estudiantes sobre las drogas, se evidenció en la Figura 8 que el 83% sí tienen noción acerca del tema, demostrando que los estudiantes están informados acerca de lo que son las drogas, sin embargo, deciden consumirla; no obstante, el de menor porcentaje de conocimiento fue el no, con el 17%.

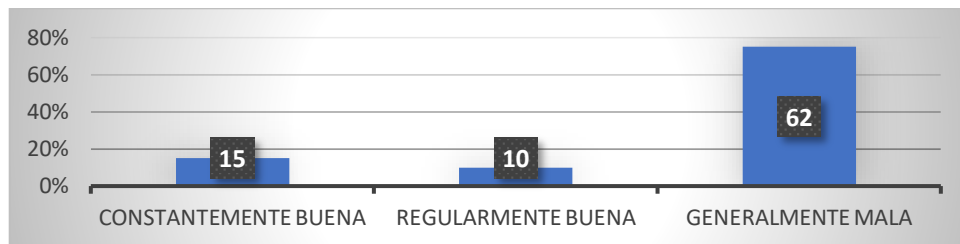

Figura 8. Distribución porcentual del conocimiento de las drogas

Fuente: Encuesta dirigida a los adolescentes de Colegio Roberto Luis Cervantes

En la Figura 9 referente a la información de los daños por el uso y abuso de las drogas, el 81% de los adolescentes afirmaron tener el suficiente grado de conocimiento acerca de los daños que puede ocasionar el uso y abuso excesivo de dichas sustancias que pone en riesgo su salud física y mental; mientras que, el 19% afirmó que no.

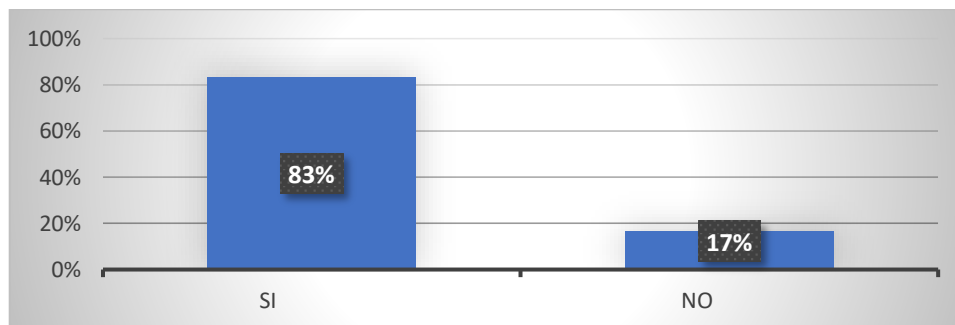

Figura 9. Distribución porcentual de información que tienen los adolescentes sobre los daños que puede causar el uso de las drogas.

Fuente: Encuesta dirigida a los adolescentes de Colegio Roberto Luis Cervantes

CAPÍTULO 4

DISCUSIÓN

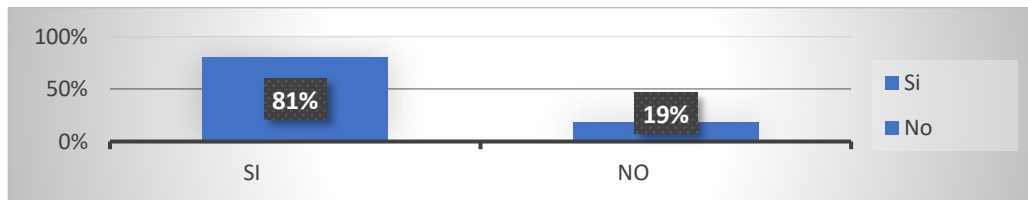
Respecto a la investigación que se realizó en el Colegio Roberto Luis Cervantes en la ciudad de Esmeraldas, se conoció que los factores que influyen en el consumo de drogas en los adolescentes son varios, siendo el porcentaje más relevante la falta de atención en el hogar con el 23%, seguida a la curiosidad que éstos presentaron con el 22%, otro subgrupo al que se hace referencia como los conflictos familiares con el 20%, influencia de amigos con el 18%, diversión 10% y aceptación social con el 7%. Al efectuar la comparación con la investigación, uno de los factores que más sobresale de los adolescentes para entrar al mundo de las drogas es la falta de atención en el hogar, el cual lleva a los jóvenes a buscar nuevas experiencias, siendo un grave problema que da paso a que surjan conflictos familiares. Esto tiene relación con la investigación realizada por (Aragón, 2018) que nos muestra que los problemas familiares pueden darse por algún miembro de la familia que esté experimentando el uso de estas sustancias, ocasionando discusiones entre ellos y dando como resultado que el 24% de los adolescentes sean ignorados por los padres, provocando en algunos casos depresión, el cual los conduce al consumo de drogas para poder sentirse mejor.

Por otro lado, se estableció que la incidencia de consumo de drogas por grupos y género da como resultado el 51% en masculino, siendo el mayor porcentaje que indica que los hombres consumen más drogas que las mujeres. En cuanto a las edades se encuentran entre 15 y 16 años, cuando los jóvenes empiezan a despertar curiosidad por probar las drogas, habiendo una similitud en la investigación que realizó el Instituto de Drogo Dependencia en Perú (2017), con un 49,3% que indica que el género masculino son los que empiezan con el consumo de drogas en una edad de 14 y 15 años. Otro autor manifiesta que el primer contacto de consumo de drogas, según (Cruz, 2017), la edad inicial en la que los adolescentes empiezan con hábitos de tabaco y alcohol como primer uso de inhalación es a los 14 años, siendo esto un factor principal para la entrada de la compra y uso de esta sustancia.

De acuerdo a los datos que se obtuvieron en esta investigación, se estableció que el 56% de los encuestados, aseguraron que no es un factor de riesgo la falta de recursos económicos en el hogar, de igual forma con la investigación realizada por (Vizúete,

2016), el estudio reflejó que el 54,1% de los participantes consideran que la ausencia de ingresos no es un factor determinante para que los adolescentes empiecen a consumir drogas.

No obstante, en el factor cultural, las redes sociales muestran el 63% como mayor porcentaje, lo que indica que los adolescentes por medio de las redes sociales observan diferentes contenidos que incitan al consumo de drogas. Cabe recalcar que por ser menores de edad y no tener definido su personalidad son más propensos a caer en esta tendencia. En cambio, en la investigación de (Vizuet, 2016), dio como resultado que el 55% de quienes consumen drogas es por causa de los programas televisivos, lo cual es contrario a esta investigación realizada que dio un porcentaje de 33%.

Al reflejar las características de la estructura familiar, da como resultado que el 31% de los encuestados viven con su madre, el 31% con sus hermanos, el 17% con su padre, el 13% con sus abuelos, el 5% con sus tíos y el 3% con algún primo(a) lo cual señala que, la falta de una figura paterna, repercute como un mecanismo de apego en las drogas, lo que se compara al estudio de (Cruz, 2017) el cual menciona que, la ausencia de los padres en el hogar provoca que los adolescentes crezcan sin esa crianza parental, lo cual provoca tener hijos rebeldes y con baja autoestima, en comparación de que la presencia de los padres en el hogar ayuda a forjar el carácter de los hijos para bien. Por otro lado, el nivel de funcionalidad referente a la relación afectiva en la familia de esta investigación realizada proyectó como resultado que el 62% de los adolescentes encuestados no tienen un buen vínculo con sus familiares.

En cuanto al grado de conocimiento que tienen los jóvenes respecto al consumo de drogas, el 83% manifestó que sí tienen noción acerca del tema, de igual manera conocen los daños que estos pueden causar en su salud con un porcentaje del 81%, teniendo similitud a la investigación realizada por (Freud, 2018) que indica que el 82,1% de los participantes saben lo que son las drogas y las consecuencias que repercute en su salud.

CAPÍTULO 5

CONCLUSIONES

1. Los factores que influyen en el consumo de drogas en los adolescentes son varios, pero existen dos que prevalecen, los cuales son: la falta de atención en el hogar y la curiosidad por parte de los jóvenes. La falta de atención por parte de los padres hacia sus hijos repercute para algunos jóvenes, ya que debido a eso son propensos a caer en el consumo de drogas. Los adolescentes necesitan tener la mayor atención de sus padres, aún más cuando son menores de edad, porque como están desarrollándose, necesitan esa figura de autoridad que los guíe a un buen camino y no caer en vicios como son las drogas.
2. El mayor grupo que prevalece en el consumo de drogas es por parte del género masculino. Se determinó que la edad de comienzo de mayor empleo de estas sustancias es a partir de los 14 años.
3. La falta de recursos económicos en el hogar no es un factor que influye en el consumo de drogas en los adolescentes, más prevalece como medio influyente las redes sociales, ya que los jóvenes en la actualidad hacen uso de este medio de comunicación y no todo lo que sale en las redes sociales es beneficioso para ellos, ya que son más vulnerables en caer en perversiones.
4. Los adolescentes tienen el suficiente conocimiento sobre lo que son las drogas y los efectos nocivos que trae el consumo, las enfermedades que este puede causar. Por lo tanto, son conscientes del daño que puede provocar en su salud.

CAPÍTULO 6

RECOMENDACIONES

1. A los padres, darles una buena atención a sus hijos dentro de sus hogares, ya que como están en pleno desarrollo necesitan inculcarles buenos valores, encaminarlos por una buena dirección donde más adelante ellos por sí solos sepan elegir lo que les hará bien en un futuro, y así más adelante ellos hagan lo mismo con sus hijos.
2. Capacitación a los jóvenes, orientación por parte de los padres y docentes de la institución para concienciar el uso y abuso de drogas por parte de los estudiantes.
3. Guiar a los adolescentes al uso correcto de las redes sociales, enseñarles que a pesar de lo que contenga el internet, deben saber diferenciar lo perjudicial para ellos, y de esa manera evitarlo.
4. Reforzar y actualizar información por parte de los docentes sobre los conocimientos que tienen los estudiantes acerca del consumo de las drogas y las enfermedades que provocan el hacer uso de esta sustancia.
5. A las autoridades correspondiente de la ciudad, implementar actividades deportivas-recreativas con la finalidad de que los jóvenes puedan recrearse en un ambiente sano, donde tengan distracción y logren descubrir nuevas inclinaciones que puedan desarrollar e implementar en su vida cotidiana.

Referencias

- Asamblea Nacional Constituyente. (2008). Constitución de la Republica de Ecuador 2008. Recuperado de https://www.oas.org/juridico/mla/sp/ecu/sp_ecu-int-text-const.pdf
- Aragón, H. D.(2018). *En familia contra las adicciones*. Obtenido de <https://www.grupopiquer.com/docs/heraldo/fichas/factores-consumo-drogas-adolescentes.pdf>
- Careaga, E. (2014). *Centro de documentación y estudios SIIS*. Obtenido de http://www.pnsd.mscbs.gob.es/profesionales/publicaciones/catalogo/bibliotecaDigital/publicaciones/pdf/Desigualdades_socioeconomicas_consumo_de_drogas_y_territorio.pdf
- Cruz, E. (2017). *Perú21*. Obtenido de <https://peru21.pe/lima/son-drogas-consumidas-escolares-devida-73461>
- Dowshen, S. (2018). *Teens Health*. Obtenido de <https://kidshealth.org/es/teens/know-about-drugs-esp.html>
- Drogas, I. m. (2016). *Informe mundial sobre las drogas*. Obtenido de https://www.unodc.org/doc/wdr2016/WDR_2016_ExSum_spanish.pdf
- Drogas, I. m. (2016). Informe mundial sobre las drogas. Obtenido de https://www.unodc.org/doc/wdr2016/WDR_2016_ExSum_spanish.pdf
- Freud, S. (2018). *PSICOCOIDE* . Obtenido de <https://psicocode.com/psicologia/definicion-de-adolescencia-segun-autores/>

Generalitat de Catalunya. (2017). Obtenido de Las drogas son sustancias que, cuando se introducen en el organismo, actúan sobre el sistema nervioso central.

Iglesia, V. (2018). *Universidad Médica Pinareña*. Obtenido de <http://galeno.pri.sld.cu/index.php/galeno/article/view/538>

Jiménez, G. (2013). *Análisis de contextos*. Obtenido de <https://sandraloregema.wordpress.com/2013/12/21/definicion-segun-diferentes-autores/>

Ley Orgánica. (2012). Sistema Nacional de Salud. Re de <https://www.salud.gob.ec/wp-content/uploads/2017/03/LEY-ORG%20NICA-DE-SALUD4.pdf>

Mayo Clinic. (2019). *Mayo Clinic*. Obtenido de <https://www.mayoclinic.org/es-es/healthy-lifestyle/tween-and-teen-health/in-depth/teen-drug-abuse/art-20045921>

Medrano, C. (2018). *diariouchile*. Obtenido de <https://radio.uchile.cl/2018/12/09/jovenes-chilenos-lideran-consumo-de-drogas-en-la-region/>

Montero, M. (2018). *La Hora*. Obtenido de <https://lahora.com.ec/esmeraldas/noticia/1102137000/las-drogas-acechan-a-los-adolescentes->

Moreta Herrera, R., Ilaja Verdesoto, B., Mayorga Lascano, M., León Tamayo, L., & Lopez Castro, J. (2018). Actitudes y disposición personal ante el consumo y exposición a sustancias en adolescentes del Ecuador. *Health and Addictions (Salud y drogas)*, 18(2), 217-226. Obtenido de https://www.researchgate.net/publication/322867670_Consumo_de_sustancias_1

egales_ilegales_y_farmacos_en_adolescentes_y_factores_de_riesgo_asociados_
a_la_exposicion_reciente

Nieto, J. (2018). *El Tiempo*. Obtenido de

<https://www.eltiempo.com/justicia/investigacion/consumo-de-drogas-en-jovenes-escolares-en-colombia-229586>

Organización Mundial de la Salud. (S/N). Obtenido de

https://www.who.int/maternal_child_adolescent/topics/adolescence/dev/es/

Obando, S.B.(2013). *Diagnóstico de necesidades de tratamiento para*

drogodependientes en la ciudad de Esmeraldas (pág. 55). Esmeraldas.

Psicocode. (2018). *Psicocode*. Obtenido de [https://psicocode.com/psicologia/definicion-](https://psicocode.com/psicologia/definicion-de-adolescencia-segun-autores/)

[de-adolescencia-segun-autores/](https://psicocode.com/psicologia/definicion-de-adolescencia-segun-autores/)

Revista Universidad Universidad Médica Pinañera. (15 de 05 de 2018). Obtenido de

<https://www.medigraphic.com/cgi-bin/new/resumen.cgi?IDARTICULO=80920>

Sagñay, J. (2012). *Instituto de Neurociencias*. Obtenido de

<https://www.institutoneurociencias.med.ec/blog/item/845-drogas-consecuencias>

Salud, S. d. (2015). *Secretaria de Salud*. Obtenido de

<https://www.gob.mx/salud/articulos/que-es-la-adolescencia>

Telegrafo. (2017). *El Telegrafo*. Obtenido de

<https://www.eltelegrafo.com.ec/noticias/septimo/1/el-39-de-consumidores-probo-mas-de-una-droga>

Universo, E. (2016). *El Universo*. Obtenido de

<https://www.eluniverso.com/noticias/2016/04/04/nota/5504028/46-jovenes-cree-que-droga-circula-su-plantel>

United Nations Office on Drugs and Crime. (2016). *Informe Mundial sobre las Drogas*.

UNODC RESEARCH. Obtenido de

https://www.unodc.org/doc/wdr2016/WDR_2016_ExSum_spanish.pdf

ANEXOS

Anexo A. Definición Conceptual y Operacionalización de Variables

OBEJTIVO	VARIABLE	DEFINICIÓN	DIMENSIÓN	INDICADOR	TECNICA/ INSTRUMENTO
1. Identificar la incidencia en el consumo de drogas por grupos etarios y género.	Consumo de drogas	El consumo de drogas cambia el funcionamiento del cerebro y provoca conductas fuera de los normal	Sexo Edad Grado de instrucción	Masculino Femenino	-Encuesta
2. Mostrar el comportamiento de los factores socioeconómicos, culturales y psicológicos en el consumo de drogas en los adolescentes.	Factores socioeconómicos	Es la relación del hombre con su entorno, con la producción de sus ingresos y la satisfacción de las necesidades materiales e intercambios de riquezas.	Carga familiar Grado de instrucción Tipo de cargo de trabajo	0 a 2 hijo 2 a 4 hijos 2 a 6 hijos 6 a 8 hijos -Primaria -Secundaria -Bachiller -Empleado -Obrero	Encuesta

OBEJTIVO	VARIABLE	DEFINICIÓN	DIMENSIÓN	INDICADOR	TECNICA/ INSTRUMENTO
3. Examinar la influencia de la estructura familiar y el nivel de funcionalidad en el consumo de droga en los adolescentes.	Estructura familiar	Estructura organizacional de la familia determinada por los miembros del grupo familiar y la función de cada miembro y las relaciones jerárquicas entre los miembros de la familia.	-Cuántas personas viven dentro del hogar -Edad -Sexo	5 – 10 personas 0 a 60 años -Masculino Femenino	Encuesta
4. Determinar el grado de conocimiento que tienen los jóvenes respecto al consumo de drogas sobre las consecuencias que trae para su salud.	Conocimiento sobre las drogas	El conocimiento se suele entender como hechos o información adquiridos por una persona a través de la experiencia o la educación.	-Conocimiento sobre drogas -Conocimiento sobre las consecuencias del consumo.	-Definición -Indicaciones	Encuesta



ANEXO B.

ENCUESTA

Instructivo: La presente encuesta es anónima y confidencial hacia los adolescentes de edad 13 a 16 años que tiene como finalidad conocer la incidencia de la drogadicción en los adolescentes y los conocimientos que estos tienen sobre el consumo de drogas.

Objetivo: Analizar los factores que influyen en el consumo de droga en los adolescentes del colegio “Roberto Luis Cervantes” de la ciudad de Esmeraldas.

Nº DE CUESTIONARIO: _____

1. GÉNERO

MASCULINO FEMENINO

2. ¿QUÉ EDAD TIENE?

13
14
15
16

3. ¿HA CONSUMIDO DROGAS ALGUNA VEZ EN SU VIDA?

Sí, pero sólo fue una vez
Sí, y lo sigo haciendo
Nunca he consumido

4. ¿TIENE CONOCIMIENTO DE LO QUE SON LAS DROGAS?

Sí
No

5. ¿QUÉ EDAD TENÍA CUANDO CONSUMÍO DROGAS POR PRIMERA VEZ, AUNQUE FUERA UNA O MÁS OCASIONES?

Si no está seguro, anote la edad aproximada. Escriba con números claros sobre la línea o marque el recuadro.

Anote la edad: _____ años

Nunca he consumido droga u otro tipo de sustancia

6. ¿CON QUÉ FRECUENCIA REALIZA EL CONSUMO?

Nunca lo hago

Una o menos veces al mes

2 o 4 veces al mes

2 o 3 veces a la semana

4 o más veces a la semana

7. ¿HA SIDO INFORMADO POR ALGÚN MIEMBRO DE SU FAMILIA O ENTIDAD DONDE ESTUDIA SOBRE LOS DAÑOS EN EL USO Y ABUSO DE LAS DROGAS?

Sí

No

8. ¿MEDIANTE QUÉ VÍAS HA RECIBIDO INFORMACIÓN PREVENTIVA SOBRE EL USO DE LAS DROGAS?

A través de Internet: Páginas web

A través de Internet: Redes sociales

Padres/Familiares

Un amigo/conocido/ o compañero de clase

Profesionales socio sanitarios (médicos, enfermeras/os, trabajadores sociales

Profesores(as)

Charlas o cursos sobre el tema

Libros y/o folletos

La policía

Los medios de comunicación (prensa, TV o radio)

Personas que han tenido contacto con drogas

No he recibido información

9. ¿CONOCE SOBRE LAS ENFERMEDADES QUE PROVOCA EL USO Y ABUSO DE DROGAS?

No tengo conocimiento

Si su respuesta es sí, señale las que conoce:

- Enfermedades cardiovasculares
- Enfermedades infecciosas
- Enfermedades respiratorias
- Cáncer
- Reducción de algunas habilidades mentales
- Convulsiones
- Trastornos mentales

10. ¿QUÉ EFECTO CREE USTED QUE PRODUCE LA DROGA AL CONSUMIRLA?

- Bienestar
- Placer
- Euforia
- Agresividad
- Sentimiento de grandiosidad

11. ¿QUÉ MEDIOS DE COMUNICACIÓN CONSIDERA QUE INFLUYE EN EL CONSUMO DE DROGAS?

- Radio
- Programas de televisión
- Redes sociales

12. ¿POR QUÉ MOTIVO CREE USTED QUE LOS ADOLESCENTES HACEN USO DE ESTAS SUSTANCIAS?

- Conflictos familiares
- Influencia de amigos
- Falta de atención en el hogar
- Diversión
- Aceptación de grupo social
- Curiosidad

13. ¿CUÁL FUE EL MOTIVO POR EL QUE COMENZÓ A CONSUMIR?

- Programas televisivos

- Porque lo observé de otras personas
- Escapar de la realidad
- Aburrimiento
- Rebeldía
- Falta de autoestima
- Solución a dolencias y problemas familiares

14 ¿QUÉ HACÍAS PARA CONSEGUIRLA?

- Vender pertenencias personales y familiares
- Empeño de objetos propios
- Pedir dinero prestado
- Actividad delictiva

15 ¿QUÉ PERSONA EN SU ENTORNO CONSUME DROGAS?

- Amigos del barrio
- Compañeros de clase
- Familiar cercano
- Madre
- Padre

16 ¿CON CUÁNTAS PERSONAS VIVE EN SU CASA?

Anote la cantidad _____ persona(as)

17 ¿CON QUÉ FAMILIARES VIVE?

- Mamá
- Papá
- Hermano/os
- Abuelos

Primo/a

Tío/a

Otros _____

18. ¿CÓMO ES LA CONVIVENCIA EN EL HOGAR ENTRE USTED Y SU FAMILIA?

Muy buena

Regular

Mala

¿Por qué? _____

19. ¿CÓMO ES LA RELACIÓN AFECTIVA CON LAS PERSONAS QUE VIVE EN SU HOGAR?

Constantemente buena

Regularmente buena

Generalmente mala

¿Por qué? _____

20. ¿CONSIDERA FACTOR DE RIESGO LA CARENCIA DE ALGUNAS NECESIDADES BÁSICAS?

Sí

No



Pontificia Universidad
Católica del Ecuador

SEDE
ESMERALDAS

ANEXO C

ASENTIMIENTO INFORMADO

Yo _____ con cédula de identificación:
_____, responsable directo del (la)
adolescente, _____ de _____ años de edad, manifiesto
que se ha obtenido su Asentimiento y otorgo de manera voluntaria mi
permiso para que se le incluya como sujeto de estudio después de haber
recibido la información para que se solicita la cooperación del estudiante, en la
investigación: **Factores que influyen en el consumo de drogas en adolescentes del
colegio “Roberto Luis Cervantes” en la ciudad de Esmeraldas.**

Se explicó que este estudio tiene como objetivo determinar los factores que conllevan al
consumo de drogas en adolescentes del Colegio “Roberto Luis Cervantes” en la ciudad
de Esmeraldas, además se me comunicó que las respuestas quedaran en el anonimato y
solo se utilizan con fines investigativos y de estudio.

La participación del estudiante es consciente, libre y voluntaria, por lo cual, firmo el
siguiente Asentimiento informado junto al estudiante de enfermería que brinda las
explicaciones.

El _____ del mes _____ de 2019

Firma de responsable

Parentesco o relación con el participante _____